ΗΜΕΡΗΣΙΟΣ ΚΗΡΥΞ
ΜΕΓΑΛΗ ΠΡΩΪΝΗ ΚΑΘΗΜΕΡΙΝΗ ΕΦΗΜΕΡΙΣ ΦΙΛΕΛΕΥΘΕΡΩΝ ΑΡΧΩΝ
ΤΕΤΑΡΤΗ 7 ΟΚΤΩΒΡΙΟΥ 1936
Σεργίου καὶ Βάκχου μαρτύρων
Ἀν. ἡλ. 6.28΄—Δύσ. 5.57
ΑΘΗΝΑΙ.—ΕΤΟΣ Δ΄. — ΑΡΙΘ. 1175 | ΓΡΑΦΕΙΑ ΣΤΑΔΙΟΥ 23 ΤΗΛ. 21281 | ΙΔΡΥΤΗΣ ΙΩΑΝ. Δ. ΠΑΣΣΑΣ | ΙΔΙΟΚΤΗΤΑ ΤΥΠΟΓΡΑΦΕΙΑ ΕΔΟΥΑΡΔΟΥ ΛΩ 6 | ΤΙΜΗ ΦΥΛΛΟΥ ΔΡΑΧΜΑΙ 2

Ο ΧΘΕΣΙΝΟΣ ΜΕΓΑΛΕΙΩΔΗΣ ΘΡΙΑΜΒΟΣ ΤΟΥ ΕΛΛΗΝΙΚΟΥ ΑΘΛΗΤΙΣΜΟΥ

ΟΙ ΑΘΛΗΤΑΙ ΜΑΣ ΕΠΕΤΥΧΟΝ ΤΑΣ ΠΡΩΤΑΣ ΝΙΚΑΣ ΕΙΣ ΟΛΑ ΤΑ ΑΓΩΝΙΣΜΑΤΑ

Η ΚΑΤΑΠΛΗΚΤΙΚΗ ΕΠΙΤΥΧΙΑ ΤΟΥ ΚΥΡΙΑΚΙΔΗ ΕΙΣ ΤΟΝ ΜΑΡΑΘΩΝΙΟΝ.-ΤΑ ΝΕΑ ΒΑΛΚΑΝΙΚΑ ΡΕΚΟΡ

Η ΕΝΘΟΥΣΙΩΔΗΣ ΥΠΟΔΟΧΗ ΤΗΣ Α. Μ. ΤΟΥ ΒΑΣΙΛΕΩΣ ΚΑΙ ΤΟΥ κ. ΠΡΩΘΥΠΟΥΡΓΟΥ

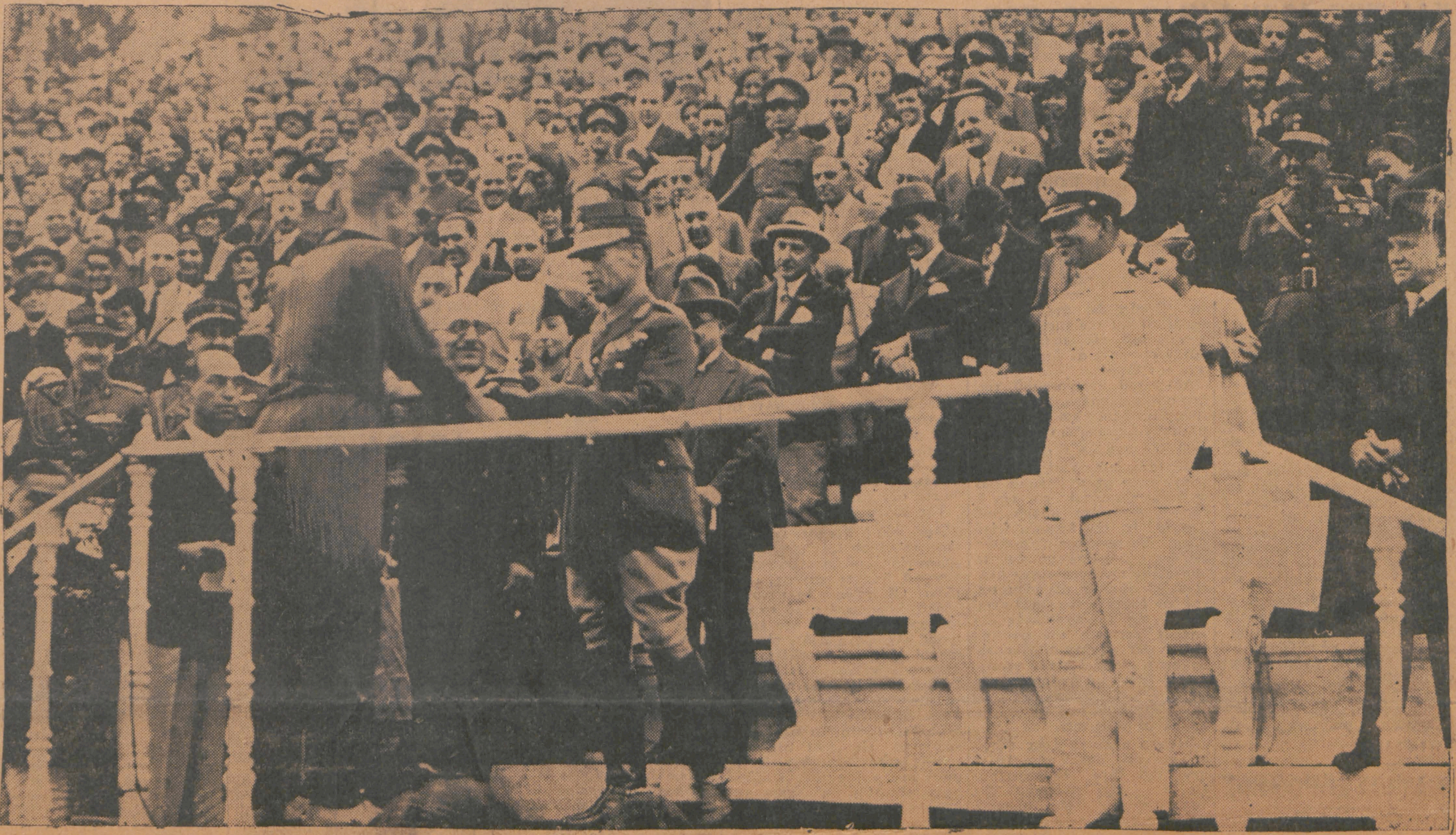

Ἡ Α. Μ. ὁ Βασιλεὺς ἐπιδίδει τὰ βραβεῖα εἰς τοὺς νικητὰς κατὰ τὴν χθεσινὴν λῆξιν τῶν Βαλκανικῶν ἀγώνων. Παρ' αὐτὸν ὁ Πρωθυπουργὸς κ. Ι. Μεταξᾶς. Δεξιὰ ὁ Διάδοχος.

ΣΥ ΝΙΚΑΣ!

Ἀθάνατη Ἑλληνικὴ φυλή, μὲ τοὺς παλμούς σου καὶ τοὺς ἐνθουσιασμούς σου, μὲ τὰ φλογερά σου αἰσθήματα καὶ τῆς ἀδαμάστου ὁρμῆς σου τὸ ξέσπασμα, πῶς σὲ θαυμάσαμε χθὲς τὸ ἀπόγευμα, εἰς τὸ πάλλευκον Στάδιον.

Δὲν ἦτο αὐτὴ συγκέντρωσις φιλάθλων, ἀπὸ ὅσες γνωρίζουμε. Δὲν ἦτο χιλιάδων ἀνθρώπων συνάθροισις, ποὺ ἐπῆγαν ἕως εἰς τὸν Ἀρδηττόν, διὰ νὰ παρακολουθήσουν τὴν τελευταίαν ἡμέραν τῆς ἐφετεινῆς Βαλκανιάδος καὶ νὰ ἰδοῦν τὸν νικητὴν τοῦ Μαραθωνίου, κατάκοπον νὰ προχωρῇ πρὸς τὸ τέρμα τοῦ δρόμου του. Δὲν ἦτο κάτι τὸ συνηθισμένο καὶ ποὺ ἠμπορεῖ νὰ τὸ ἰδῇ καθένας, κάθε ἡμέρα τῆς ζωῆς του.

Ὅ,τι εἶδαν χθές, ὅ,τι ἔζησαν, ὅ,τι αἰσθάνθηκαν αἱ χιλιάδες τῶν θεατῶν, ποὺ ἐν ἐργασίμῳ ἡμέρᾳ κατεπλημμύρισαν τὸ Στάδιον, θὰ μείνῃ ἀνεξίτηλον εἰς τὴν μνήμην των σταθμὸς εἰς τὴν ζωήν των, ἀφετηρία διὰ μίαν νέαν ἐξόρμησιν τῆς Φυλῆς, πρὸς κατάκτησιν τῆς νίκης, εἰς τὸν εὐγενῆ στῖβον τῆς εἰρηνικῆς διεκδικήσεως τῶν δικαιωμάτων της.

* * *

Ὁ ἥλιος ἐφεγγοβόλα καὶ ὁ οὐρανὸς γεμάτος χαμόγελα, ἔστελλε τὰ εὐλογητὰ τοῦ ἀπείρου, πρὸς τοὺς ἀθλητάς μας, ποὺ ἤρχισαν ν' ἀγωνίζωνται διὰ τὸν κότινον. Τέσσαρα ἔθνη, τέσσαρα Βαλκανικὰ ἔθνη, ἡ Τουρκία, ἡ Βουλγαρία, ἡ Γιουγκοσλαυΐα καὶ ἡ Ρουμανία, μᾶς διεξεδίκουν τὴν νίκην, βῆμα πρὸς βῆμα, σπιθαμὴν πρὸς σπιθαμήν.

Καὶ ὅμως, ὁ Ἰλισσὸς ἦτο ἐκεῖ ἀπ' ἔξω καὶ τὸ νερό του, ἐφρικία εἰς τὸ ἄκουσμα τῶν μυριοστόμων ζητωκραυγῶν καὶ ἡ ἀρχαία δάφνη ἀνέθαλλε ξαφνικά, θυσιάζουσα τὰ φύλλα της, διὰ τοὺς νικητάς μας.

Τὰ ἀγωνίσματα ἤρχισαν, καὶ εἰς τὸ ἕνα κατόπιν τοῦ ἄλλου, οἱ Ἕλληνες ἀθληταί, ποὺ τοὺς παρηκολούθει κάποιος ἀρχαῖος Θεὸς καὶ τοὺς ἐφτέρωνε τὰ πόδια καὶ τοὺς ἐγάνωνε τὴν ψυχήν, ἐξήρχοντο νικηταί, νικηταὶ πέρα ὡς πέρα. Ἡ Νίκη, Ἄπτερος, ἦτο ἐκεῖ Δὲν ἦτο δυνατὸν καλλίτερος συμβολισμός. Καὶ ἡ μουσική, ἀνέκρουε: διαρκῶς τὸ

«Σὲ γνωρίζω ἀπὸ τὴν κόψη»

θριαμβικὸν νικητήριον παιᾶνα, τοῦ Ἑλληνικοῦ κάλλους καὶ τῆς Ἑλληνικῆς ἀκμῆς.

* * *

Ὁ ἥλιος εἶχε πέσει. Ἀπὸ μικροῦ εἰς μικρόν, ἀνηγγέλλετο ἡ πορεία τῶν μαραθωνοδρόμων. Καὶ ἀπὸ τοῦ δεκάτου χιλιομέτρου, ἡ ταχύπτερος φήμη ἔφερε νικητήν, ἐκεῖνον ποὺ αἱ χιλιάδες τῶν θεατῶν, αἱ ἑκατοντάδες χιλιάδες τῶν Ἑλλήνων, ποὺ δὲν ἦσαν εἰς τὸ Στάδιον, εἶχον ἤδη εἰς τὴν ψυχήν των ἀνακηρύξει νικητήν.

Καὶ ὅσο ἡ ὥρα περνοῦσε, ἂν καὶ ἡ πεποίθησις εἶχε γρανιτώσει τὴν ψυχήν, ἂν καὶ κανεὶς δὲν ἀμφέβαλλε διὰ τὴν μεγάλην νίκην, ἂν καὶ ὅλοι ἐπίστευαν ὅτι ὁ Κυριακίδης, ταχύπους καὶ ἀκμαῖος, διασχίζει τὸ Ἀττικὸν λεκανοπέδιον καὶ κρούει τὰς πύλας τῶν Ἀθηνῶν, ποὺ ὁδηγοῦν εἰς τὸ Στάδιον, ἡ ἀγωνία ἀνετάραξε τὰ στήθη τῶν θεατῶν.

Καὶ ξάφνου, ἐκεῖ ὅπου ἡ ἀμφιβολία μαυρίζει τὴν καθαρότητα τῆς ψυχῆς καὶ τὸ κρύσταλλο τῆς πίστεως ἀρχίζει νὰ θαμπώνη, ἐκεῖ ὅπου ὁ φόβος διὰ τὴν τύχην τοῦ ἀγαπημένου —φόβος ἀνύπαρκτος—βασανίζει τὸ εἶναι μας, μιὰ φωνὴ ἀντιβοΐζει καὶ γεμίζει τὸν ἀέρα:

—Ἔρχεται.

Ποιὸς εἶπε ὅτι ἡ ὁμαδικὴ τρέλλα καταλαμβάνει τὰ πλήθη; Ὄχι! ὁ Λεμπὸν εἶχε ἄδικο. Τὰ πλήθη δὲν καταλαμβάνονται ἀπὸ ὁμαδικὴν τρέλλαν ποτέ. Ἐνεργοῦν σύμφωνα μὲ τὸν χαρακτῆρά των, τὴν ψυχοσύνθεσίν των, τὴν ὁρμὴν ποὺ νοιώθουν μέσα των, τὴν ζωὴν ποὺ σφύζει εἰς τὰ στήθη των. Ναί! Καὶ ὅσοι ἔζησαν τὴν χθεσινὴν ἑσπέραν εἰς τὸ Στάδιον, ὅταν ὁ Ἕλλην νικητὴς τοῦ Μαραθωνίου εἰσήρχετο ἀκμαῖος καὶ ζωηρός, σὰν νὰ ἤρχετο ἀπὸ μίαν μικρὰν ἀπόστασιν καὶ ὄχι ἀπὸ τεσσαράκοντα καὶ δύο χιλιομέτρων δρόμον, ἀνάντην καὶ δύσκολον, θὰ εἶνε σύμφωνοι μαζῆ μου...

ΜΙΝΩΣ Κ. ΑΝΔΡΟΥΛΙΔΑΚΗΣ

Η ΤΕΛΕΥΤΑΙΑ ΗΜΕΡΑ ΤΩΝ ΑΓΩΝΩΝ

Ἤξιζε τὸν κόπον νὰ ἐθυσίαζε κανεὶς χθὲς κάθε ἄλλην ἀπασχόλησιν, καὶ νὰ παρευρίσκετο εἰς τὸ Στάδιον. Θὰ ἐδοκίμαζε συναισθήματα πλούσια εἰς συγκινήσεις, καὶ ἕνα θέαμα ἀπὸ τὰ ὀλίγα ποὺ ἔχουν νὰ παρουσιάσουν αἱ Ἀθῆναι. Γιατὶ οἱ χθεσινοὶ βαλκανικοὶ ἀγῶνες, δὲν ἦσαν ἕνας ἁπλοῦς ἀθλητικὸς συναγωνισμὸς ποὺ ἔληξε μὲ τὴν νίκην τῶν Ἑλλήνων. Ἦταν μία ἀθλητικομυσταγωγικὴ τελετή, στὴν ὁποίαν καὶ ὁ πλέον ἀμύητος περὶ τὰ ἀθλητικά, δὲν ἦτο δυνατὸν παρὰ νὰ δοκιμάσῃ κάποιο ἐνδόμυχον αἴσθημα ἐθνικῆς ὑπερηφανείας. 40 χιλιάδες ἀνθρώπων
ατέκλυσαν καὶ πάλιν, παρὰ
ὸ ἐργάσιμον τῆς ἡμέρας. τὸ
χανὲς Ἀβερώφειον Στάδιον.
ὸ κατέκλυσαν, διὰ νὰ δοῦν
ὶ νὰ χειροκροτήσουν τὸν εὐ-
νῆ συναγωνισμὸ τῶν ἀθλη-
ν τῶν Βαλκανίων. Διὰ μίαν
ἀκόμη φορὰν τὸ ἑλληνικὸν
νὸν ἔδωσε χθὲς ἐξετάσεις
ἐβαθμολογήθη πανηγυρικῶς
ἄριστα. Ἐὰν οἱ βαλκανικοὶ
ῶνες. κατωρθώθη νὰ τελοῦν
ἐπὶ 8 χρόνια ἀνελλιπῶς μὲ
υχίαν πάντοτε πρωτοφανῆ,
α μέρος τῆς ἐπιτυχίας αὐ-
ὀφείλεται στὴν Ἑλλάδα.
ἐγαλούχησε τοὺς βαλκα-
ὺς ἀγῶνας, αὐτὴ τοὺς ἤν-
ε, αὐτὴ τοὺς ἐπέβαλε
κοινὴ συνείδησι, αὐτὴ
ἐτέλεσε τὰ πρῶτα χρόνια
χρόνο μὲ ἐπιτυχίαν μεγα-
αν τῆς προηγουμένης.

ΕΛΕΥΣΙΣ ΤΟΥ ΒΑΣΙΛΕΩΣ

ς ἀγῶνας ἐτίμησαν διὰ
ρουσίας των καὶ ἡ Α.Μ.
λεὺς μετὰ τοῦ Διαδόχου.
λθον εἰς τὸ Στάδιον μετὰ
ικητοῦ Ἀθηνῶν κ. Κο-
μέσῳ πρωτοφανοῦς ἐν-
μοῦ καὶ χειροκροτημά-
ὸν Βασιλέα ὑπεδέχθη
στῖβον ὁ πρωθυπουργὸς
ξᾶς—ὅστις εἶχε προσέλ-
ον πρότερον καὶ ἐγέ-
τὸς ὑπὸ τῶν θεατῶν,
οφαιῆ ἐνθουσιασμὸν—
ν ἐκ τῆς θέσεώς του
ετήσας Αὐτὸν διὰ χει-
Ο Βασιλεὺς ἀκολού-
μιλῶν μὲ τὸν κ. Μεταξᾶν ἔφθασεν εἰς τὸ βασιλικὸν θεωρεῖον κατέλαβε τὴν θέσιν του καὶ παρηκολούθησεν ὅλα τὰ ἀγωνίσματα τῆς ἡμέρας, ἐκφράσας τὴν ἱκανοποίησίν του διὰ τὴν ἐπιτυχίαν αὐτῶν καὶ τὴν ἐπικρατήσασαν τάξιν ὡς καὶ διὰ τὸν ἐνθουσιασμὸν τοῦ Λαοῦ. Ὁ ἴδιος, μάλιστα, ἀπένειμε τὰ κύπελλα εἰς τοὺς νικητὰς μετὰ τὴν λῆξιν τῶν ἀγωνισμάτων. Κατὰ τὴν ἀναχώρησιν τοῦ Βασιλέως, τοῦ Διαδόχου καὶ τοῦ κ. Μεταξᾶ, ὁ κόσμος ἐξέσπασε καὶ πάλιν εἰς ζωηρὰ χειροκροτήματα, ἐνῷ ἀνεκρούετο τὸ βασιλικὸν θούριον.

ΕΝΑ ΤΗΛΕΓΡΑΦΗΜΑ

Πρὸς τὸν Βασιλέα Γεώργιον καθὼς καὶ τοὺς Βασιλεῖς Βουλγαρίας καὶ Ρουμανίας, τὴν Α.Β.Υ. τὸν Πρίγκηπα Παῦλον τῆς Γιουγκοσλαυΐας, τὴν Α.Ε. τὸν Πρόεδρον τῆς Τουρκικῆς Κυβερνήσεως, ὁ ΣΕΓΑΣ ἀπηύθυνε τὸ κάτωθι τηλεγράφημα: «Ἡ Βαλκανικὴ νεότης ἡνωμένη εἰς τὸ Παναθηναϊκὸν Στάδιον ὑποβάλλει εὐλαβῶς τὴν παράκλησιν ὅπως εὐαρεστηθῆτε καὶ δεχθῆτε τὰ βαθύτατα σέβη της καὶ τὰς πλέον θερμὰς εὐχάς της διὰ τὴν δόξαν καὶ τὴν εὐτυχίαν τοῦ λαοῦ Σας».

Η ΥΠΕΡΤΑΤΗ ΠΡΟΣΠΑΘΕΙΑ

Οἱ μυῶνες ἐθριάμβευσαν καὶ πάλιν χθές. Τὰ κορμιὰ τεντώθηκαν σὲ μιὰ ὑπερεντατικὴ προσπάθεια καὶ οἱ καρδιὲς τῶν ἀθλητῶν τῶν Βαλκανίων ἔνοιωσαν τὸν ἀντίκτυπο ἀπὸ τὴ προσπάθεια αὐτὴ Καὶ τί ὡραία ἀνταμοιβὴ γιὰ τὴ νίκη... Ἕνας στέφανος ἀπὸ δάφνη, στὸ κεφάλι τῶν νικητῶν, ἐνῷ ὁ ἐθνικὸς ὕμνος ἀνεκρούετο καὶ ἡ σημαία ἀνήψοῦτο κυματίζουσα στὸν ἱστόν...

Ὁ κόσμος, ὅλος ἀνεξαιρέτως ὁ ἑλληνικὸς κόσμος, εἰς στάσιν προσοχῆς, ἠσθάνετο κάθε φορὰ ποὺ ἐστεφανώνοντο οἱ νικηταί, τὴν ἐπίδρασιν τῆς νίκης αὐτῆς. Καὶ χειροκροτοῦσε ζωηρὰ τοὺς νικητάς, ποὺ ἐπάνω στὸ βάθρο, ὕψωναν τὰ λεβέντικα κορμιά τους, μὲ μιὰ δικαιολογημένη ἐθνικὴ ὑπερηφάνεια, σὰν σύμβολο κάποιας ἀνωτέρας προσπαθείας... Ὁ Γκάλ, ὁ συμπαθὴς αὐτὸς Ρουμᾶνος Μαραθωνοδρόμος, ὁ Σέρβος Μίκιτς, ὁ Κρίστεα, ὁ Φεγκαρὶφ ἐπῆραν μίαν ὡραία ἀνταμοιβὴ διὰ τὴν προσπάθειά τους. Ἄδολα χειροκροτήματα συγχαρητήρια τῶν ἄλλων συναθλητῶν των ἕνα συμβολικὸ ἀσπασμὸ ἀπὸ τὸν πρόεδρο τοῦ Σ. Ε. Γ. Α. Σ. κ. Ρινόπουλον... Γιατὶ πράγματι ὁ ἀθλητισμὸς ἀποτελεῖ θαυμάσιον μέσον συναδελφώσεως τῆς νεολαίας καὶ ἕνα εὐγενὲς ἐλατήριον διὰ τὴν ἅμιλλαν...

ΤΟ ΧΘΕΣΙΝΟΝ ΠΡΟΓΡΑΜΜΑ

Ἑπτὰ ἀγωνίσματα περιελάμβανε τὸ πρόγραμμα τῆς χθεσινῆς τελευταίας ἡμέρας τῶν Βαλκανικῶν. Ἰσαρίθμους φορὰς ἡ ἑλληνικὴ σημαία κυμάτισε θριαμβευτικὰ εἰς τὸν πρωραῖον ἱστὸν τοῦ Σταδίου καὶ ἰσαρίθμους φορὰς τὸ ἑλληνικὸν κοινὸν ἐστάθη εἰς προσοχὴν διὰ νὰ ἀκούσῃ τὸν ἐθνικὸν ὕμνον. Εἰς ὅλα τὰ ἀγωνίσματα οἱ Ἕλληνες ἐπεκράτησαν χθὲς ἀπ' ἄκρου εἰς ἄκρον. Ἐκερδίσαμεν ἀκόμη καὶ τὸ ἅλμα ἐπὶ κοντῷ κατὰ τρόπον θριαμβευτικόν. Ὁ πρῶτος νικητὴς Θᾶνος ὑπερέβη τὰ 3.90. Ἰσοφαρίσας τὸ βαλκανικὸν ρεκόρ, ὁ δεύτερος Τραυλὸς ἐπήδησε 3 μ. 80. Ὁ Ντόϊτσεφ ὁ Βούλγαρος πρωταθλητὴς τῶν Βαλκανίων ἠρκέσθη εἰς τὴν 3ην θέσιν μὲ 3,70. Εἰς τὸ ἅλμα τριπλοῦν ἡ πάλη μεταξὺ τοῦ Ἕλληνος Λαμπράκη καὶ τοῦ Σέρβου Μίκιτς ὑπῆρξε συναρπαστική. Μέχρι τοῦ τελευταίου ἅλματος, ὁ Σέρβος προηγεῖτο. διότι ὁ Ἕλλην εἶχεν ἀστοχήσει εἰς ὅλας τὰς προσπαθείας του.

Ἀπέμενε μία μόνον προσπάθεια εἰς τὸν Λαμπράκην. Ἔκαμε τὸν σταυρόν του καὶ ἐρρίφθη. Τὸ ἅλμα εἶνε ἔγκυρον καὶ ἡ ἐπίδοσις 14 μ. 19 ἀνωτέρα τῆς τοῦ Σέρβου! Ὁ Μίκιτς ἔσπευσε νὰ συγχαρῇ τὸν νικητήν καὶ νὰ τὸν ἀσπασθῇ...

Ο ΥΠΕΡΟΧΟΣ ΜΑΝΤΙΚΑΣ

Νὰ μὴν ἀναφέρωμεν τὰ 400 μ. ὅπου ὁ Μάντικας κατέρριψε τὸ βαλκανικὸν ρεκὸρ καὶ ἰσοφάρησε τὸ ἑλληνικόν; Τὴν ὡραίαν σταδιοδρομίαν τοῦ Γεωργακοπούλου στὰ 1500, πάλιν μὲ νέον ρεκόρ; Τὴν προσπάθειαν τοῦ Γκόρσεκ, τὴν νίκη τοῦ Σύλλα. καὶ τὴν ἐπιτυχίαν τοῦ Κρέβς στὰ 3000 μ. μετ' ἐμποδίων; Ὅλα τὰ ἀγωνίσματα, μηδενὸς ἐξαιρουμένου παρουσίασαν χθὲς θεαματικότητα καὶ συναγωνισμόν. Νικηταὶ καὶ ἡττημένοι δὲν ὑπῆρχον στὸ Στάδιο. Ὑπῆρχον ὅμως συναγωνισταὶ σὲ ἕναν εὐγενῆ ἀγῶνα.

Ἡ γενικὴ ὅμως ἐπιτυχία τῶν ἀγώνων εἰς τὸ τεχνικὸν μέρος ἐπλαισιώθη μὲ τὴν ἐξαίρετον τάξιν καὶ τὴν θαυμασίαν ὀργάνωσιν, ἡ ὁποία ἐπεκράτησε. Εἰς τὸ σημεῖον αὐτό, ἡ χθεσινὴ τελευταία ἡμέρα τῶν ἀγώνων. παρουσιάσθη ἀνωτέρα πάσης προσδοκίας καὶ δὲν ἔχομεν παρὰ νὰ συγχαρῶμεν τὸν ΣΕΓΑΣ, τὸν πρόεδρόν του κ. Ρινόπουλον καὶ τὸν ἰδιαιτέρως . . . μοχθήσαντα κ. Καραμπάτην.

Τὸ πρόγραμμα ἐξετελέσθη μὲ θαυμασίαν ἀκρίβειαν καὶ γοργότητα, ἡ τελετὴ τῆς στέψεως τῶν νικητῶν καὶ τῆς λήξεως μὲ ἀπόλυτον κανονικότητα, καὶ γενικῶς τὸ τελεταρχικὸν μέρος χωρὶς καμμίαν καθυστέρησιν. Ἕνα εἰλικρινὲς εὖγε εἰς τοὺς ὀργανωτάς.

ΠΩΣ ΔΙΕΞΗΧΘΗ Ο ΜΑΡΑΘΩΝΙΟΣ

Ὁ Μαραθώνιος, τὸ κατ' ἐξοχὴν αὐτὸ ἑλληνικὸν ἀγώνισμα, προσείλκυσε τὸ γενικὸν ἐνδιαφέρον. Ὁ κόσμος ἐπληροφορεῖτο τὴν πορείαν τῶν δρομέων ἀπὸ τὰ μεγάφωνα ἀνὰ 5 χιλιόμετρα, ἀφήνων ἀσυγκράτητον τὸν ἐνθουσιασμόν του στὸ ὄνομα τοῦ Κυριακίδη. Οἱ δρομεῖς ἐξεκίνησαν κατὰ τὰς 2 μ. μ. ἀπὸ τὸν Μαραθῶνα, συνοδευόμενοι ἀπὸ τὰ αὐτοκίνητα καὶ τοὺς ἄλλους συνοδούς.

Εἰς τὸ 5ον χιλιόμετρον προηγεῖται ὁ Γκάλ μὲ 18΄ 22", ἀκολουθοῦν δὲ οἱ Χαραλάμπιεφ 18΄ 23", Στεφάνου 18΄ 23", Μπέλλας. Φιγκαρώφ καὶ Κυριακίδης εἰς 20΄. Εἰς τὸ 10ον χιλιόμετρον ὁ Βούλγαρος Χαραλάμπιεφ τίθεται ἐπὶ κεφαλῆς μὲ χρόνον 37΄ 40". Ἀκολουθεῖ ὁ Γκὰλ μὲ 37΄ 50" μαζῆ μὲ τὸν Στεφάνου ὁ Ραγάζος εἰς 38΄ 50" καὶ κατόπιν ὁ Κυριακίδης εἰς 39΄ 30".

Ὁ Κυριακίδης τρέχει πολὺ ἐπιφυλακτικά, συμβουλευόμενος διαρκῶς τὸ χρονόμετρον. ἔτσι εἰς τὸ 15ον χιλιόμ. καλλιτερεύει τὴν θέσιν του, ἐρχόμενος τρίτος μὲ 59΄. μετὰ τὸν Χαραλάμπιεφ καὶ τὸν Ραγάζον (58΄ 50"). Εἰς τὸ 20ον δὲ χιλιόμετρον τίθεται ἐπὶ κεφαλῆς τῶν δρομέων μὲ χρόνον 1 ὥρα 18΄ 5". Δεύτερος ὁ Ἕλλην Ραγάζος 1 ὥρα 19΄, τρίτος ὁ Χαραλάμπιεφ εἰς 1 ὥραν 19΄ 20" καὶ τελευταῖοι οἱ Γκάλ, Στεφάνου καὶ Παπαστεφάνου. Εἰς τὸ 25ον χιλιόμετρον, ἡ θέσις τῶν δρομέων ἦτο ἡ ἑξῆς: 1) Κυριακίδης 1 ὥρα 39΄ 10", 2) Ραγάζος 1 ὥρα 41΄ 25". 3) Γκάλ 1 ὥρα 43΄ 30" καὶ ὁ Κυριακίδης προηγεῖτο τοῦ Γκὰλ περὶ τὰ 1000 μέτρα. Εἰς τὸ 30ον χιλιόμετρον ὁ Γκὰλ καλλιτέρευσε τὴν θέσιν του, μὲ τὴν ἑξῆς διαφοράν, 1) Κυριακίδης 2 ὧραι, 2) Γκὰλ 2 ὧραι 5΄, 3) Ραγάζος 2 ὧραι 7.

Τὸ μεγάφωνον ἀγγέλλει, ὅτι εἰς τὰ 40 χιλιόμετρα ὁ Κυριακίδης, προηγούμενος πάντοτε, εἶχεν ἐπιτύχει χρόνον 2 ὡρῶν καὶ 6΄ καὶ συνεπῶς θὰ κατέρριπτε τὸ Βαλκανικὸν ρεκόρ.

Ο ΚΥΡΙΑΚΙΔΗΣ ΝΙΚΗΤΗΣ

Εἰς τὰς 5 καὶ 20΄ ἀκριβῶς ὁ Κυριακίδης εἰσέρχεται εἰς τὸ Στάδιον ἐν μέσῳ φρενιτιωδῶν χειροκροτημάτων. Εἶνε ἀκμαιότατος καὶ σείει κλάδον ἐλαίας μὲ μίαν μικρὰν σημαίαν ποὺ κρατεῖ εἰς τὸ χέρι. Κόπτει τὸ νῆμα καὶ ἐκτελεῖ μίαν ἀκόμη στροφήν, χειροκροτούμενος μὲ πρωτοφανῆ ἐνθουσιασμὸν ἀπὸ 40 χιλιάδας θεατάς. Ἀργότερα τὸ μεγάφωνον ἀναγγέλλει, ὅτι ὁ Κυριακίδης κατέρριψε τὴν βαλκανικὴν ἐπίδοσιν μὲ χρόνον 2 ὡρῶν 49΄ 10". Εἰς τὸ Ζάγκρεμπ ὁ χθεσινὸς νικητὴς εἶχεν ἐπιτύχει χρόνον 2 ὡρῶν 49΄ 35" 1)10 καὶ ὁ Γκάλ—4ος τότε—3 ὥρ. καὶ 2΄

Χθὲς ὁ δημοφιλὴς Ρουμᾶνος μαραθωνοδρόμος, ὑπελείφθη περὶ τὰ 2000 μέτρα ἀπὸ τὸν Κυριακίδην. Ἐτερμάτισε 2ος ἀλλ' ἀκμαιότατος. χειροκροτηθεὶς ζωηρότατα. Τρίτος εἰσῆλθε εἰς τὸ Στάδιον ὁ Ραγάζος, καὶ ὄπισθέν του εἰς ἀπόστασιν 100 μέτρων, τέταρτος ὁ ἄλλοτε βαλκανιονίκης Σάρρας. Ἀργότερον εἰσῆλθον, ὅλοι ἀκμαιότατοι, ὁ Βλάχος, ὁ Παπαστεφάνου καὶ μερικοὶ ἄλλοι Ἕλληνες. Τελευταῖοι ὁ Βούλγαρος Φιγκαρὼφ καὶ ὁ Γιουγκοσλαῦος Μπέλλας, καταλαβόντες ἀντιστοίχως τὴν 4ην καὶ 5ην θέσιν. Τὸ ἑλληνικὸν κοινὸν ἔδειξε στάσιν ἀξίαν κάθε ἐξάρσεως, κατὰ τὴν ἄφιξιν τῶν μαραθωνοδρόμων εἰς τὸ Στάδιον. Ὅλους τοὺς ἐχειροκρότησε μὲ ἐνθουσιασμὸν καὶ φιλαθλητικότητα, χαρακτηριστικὴν τῆς ἑλληνικῆς φυλῆς.

Οἱ τρεῖς νικηταὶ τοῦ Μαραθωνίου: Εἰς τὸ μέσον ὁ Κυριακίδης, δεξιά του ὁ Γκάαλ καὶ ἀριστερὰ ὁ Ραγάζος

ΤΑ ΑΠΟΤΕΛΕΣΜΑΤΑ ΤΩΝ ΑΓΩΝΩΝ

Τὰ τεχνικὰ ἀποτελέσματα τῶν ἀγώνων ἔχουν ὡς ἑξῆς:

Δρόμος 1.500 μ. 1) Γεωργακόπουλος (Ε) 4,06,8. βαλκανικὸν ρεκόρ. 2) Γκόρσεκ (Γ) 4,09 8. 3) Βελκόπουλος (Ε) 4,10. 4) Μαξοὺτ (Τ) 4.13 3, 5) Κρίστσα Ρουμάνος 4 13.3.

Δρόμος 400 μ. Μάντικας (Ε) 50 1 βαλκανικὸν ρεκόρ. Νέμες (Ρ) 51,4. Πλέτερσεκ (Γ) 51 6. Γκιορντάκε (Ρ) 51,6, Μελὶχ (Τ) 51,8.

Ὁ ἕτερος Ἕλλην Μισαηλίδης ἀπεκλείσθη ἀπὸ τὴν α΄ σειράν, τερματίσας 4ος.

Ἑλληνικὴ δισκοβολία. Σύλλας (Ε) 41.78 μ. Κλέουτ (Γ) 37 70 μ., Γκάντσεφ (Β) 35.91 μ Χάβαλετς (Ρ) 35.86 μ., Βεΐσὶ (Τ) 35 67 μ.

Ὁ Φλῶρος δὲν προεκρίθη διὰ τὸν τελικόν.

Ἅλμα τριπλοῦν.— Λαμπράκης (Ε) 14 19μ., Μίκιτς (Γ.) 13.93 μ., Ναυπλιώτης (Ε.) 13.85μ. Καλιστρὰτ (Ρ) 13.80 μ., Γιοβίτσεβιτς (Γ.) 13.48 μ.

Ἅλμα ἐπὶ κοντῷ.— Θᾶνος (Ε.) 3.90 μ., Τραυλὸς (Ε.) 3 80 μ., Ντόϊτσεφ (Β.) 3.70 μ., Μπάκωφ (Ρ.) 3.60 μ., Χαΐντὰρ (Τ.) 3 40 μ.

Σκυταλοδρομία 4Χ100— 1) Ἑλλὰς 43 9. 2) Γιουγκοσλαυΐα 44 7 3) Ρουμανία 45.2, 4) Βουλγαρία 45.4, 5) Τουρκία.

Δρόμος 3 000 μ. μετ' ἐμποδίων.—Κρέβς (Γ) 10.06 2, Κρίστεα (Ρ) 10.17.4, Βασιλείου (Ε) 10 26 4, Βελκόπουλος (Ε) 10,37.0 Τσούστας (Ε) 10 53.0.

Μαραθώνιος. —1ος Κυριακίδης (Ε) 2 ὥρ 49 10 (νέον Βαλκανικὸν ρεκόρ), 2ος Γκὰλ (Ρ) 2 ὥρ 58.40, Ραγάζος (Ε) 3 ὥρ. 14.25, Φίγκαρωφ (Β), Μπέλλας Γιουγκοσλαῦος.

Οἱ ξένοι ἀθληταὶ ἀνεχώρησαν χθὲς τὴν ἑσπέραν ἐπιστρέφοντες εἰς τὰς πατρίδας των, κατενθουσιασμένοι ἐκ τῶν ἐν γένει ἐντυπώσεών των ἀπὸ τοὺς Βαλκανικούς.

ΣΑΚ.

ΑΙ ΝΙΚΑΙ ΤΩΝ ΔΙΑΦΟΡΩΝ ΚΡΑΤΩΝ

	Πρῶται	Δεύτεραι	Τρίται	Τέταρται	Πέμπται
Ἑλλὰς	18	7	6	2	2
Γιουγκοσλαυΐα	1	8	4	6	5
Ρουμανία	2	4	8	6	2
Τουρκία	—	2	1	4	9
Βουλγαρία	—	—	2	3	3

Η ΓΕΝΙΚΗ ΒΑΘΜΟΛΟΓΙΑ ΤΩΝ ΒΑΛΚΑΝΙΚΩΝ ΑΓΩΝΩΝ

Ἑλλὰς	150
Γιουγκοσλαυΐα	71
Ρουμανία	66
Τουρκία	28
Βουλγαρία	15