Εἰς τό περιδώριον τῆς ζωῆς

ΛΗΞΙΣ ΤΗΣ ΑΘΛΗΤΙΚΗΣ ΒΑΛΚΑΝΙΑΔΟΣ

ΤΩΣ ΕΘΡΙΑΜΒΕΥΣΕΝ Ο ΚΥΡΙΑΚΙΔΗΣ ΤΡΟΧΘΕΣ ΕΙΣ ΤΟΝ ΜΑΡΑΘΩΝΕΙΟΝ

ΤΟΥ ΑΠΕΣΤΑΛΜΕΝΟΥ ΜΑΣ κ. Γ. ΧΑΝΙΩΤΗ

ούδέποτε εἰς τὴν ἱστορίαν τῶν ...κανικῶν ἀγώνων οἱ Ἕλληνες ...ηταὶ κατέρριψαν τόσα πολλὰ ...κανικὰ ρεκὸρ καὶ οὐδέποτε ἐ-δύνευσαν τόσο πολὺ νὰ χάσουν πρώτην θέσιν εἰς τὴν γενικὴν ...μολογίαν. Κατέρριψαν 10 βαλ-...κανικὰ ρεκὸρ ἀπὸ τὰ 22 ἀγωνίσμα-...τα τοῦ προγράμματος ἐξασφαλί-σαντες 13 πρώτας νίκας — μαζὶ μὲ τὴν ἀκυρωθεῖσαν σκυταλοδρομίαν. Ὕστερα ἀπὸ τὴν ἀτυχίαν τῆς δευ-τέρας ἡμέρας ὑπῆρχε σοβαρὸς κίν-δυνος νὰ χάσωμεν τὴν πρώτην θέ-σιν εἰς τὴν γενικὴν βαθμολογίαν. Ὅταν ὁ Κυριακίδης ἐξεκινοῦσεν ἀ-πὸ τὸ στάδιον μὲ πέντε Γιουγκο-σλαύους, δύο Βουλγάρους, ἕναν Ἀλβανὸν καὶ μὲ τὸν Ρουμᾶνον Γκάλ, διὰ τὸ μεγάλο καὶ ἀμφίβολο ταξεῖδι τοῦ Μαραθωνίου, ἡ διαφο-ρά μας μὲ τοὺς Γιουγκοσλαύους ἦτο τέσσαρες μόνον βαθμοί. Ὁ Μαραθώνιος, τὸ τριπλοῦν, ἡ ἑλ-ληνικὴ δισκοβολία, ὁ δρόμος 400 μέτρων, ἡ σφυροβολία ἦσαν ἀγωνί-σματα ποὺ μποροῦσαν νὰ δώσουν βαθμοὺς εἰς τοὺς Γιουγκοσλαύους. Ἀλλὰ οἱ Ἕλληνες ἀθληταὶ δὲν ἔχασαν οὔτε ποὸς στιγμὴν τὸ θάρ-ρος των. Ἔχοντες ὑπ' ὄψει τὴν δύ-σκολον θέσιν των ἤρθησαν εἰς τὸ ὕψος τῶν περιστάσεων Ἀρχίζει ὁ Σύλλας μὲ τὴν κατάρριψιν τοῦ ρε-κὸρ τῆς ἑλληνικῆς δισκοβολίας, καταρρίπτει ὁ Μάντικας τὸ ρεκὸρ τῶν 110 μετ' ἐμποδίων, δημιουργεῖ ἕνα καινούργιο ρεκὸρ ὁ Γεωργα-κόπουλος εἰς τὸν δρόμον 1500 μέ-τρων καὶ εἰσέρχεται πρῶτος εἰς τὸ στάδιον ὁ Κυριακίδης μὲ νέον βαλ-κανικὸν ρεκὸρ

Ἐκερδίσαμεν ἐπίσης τὴν σκυτα-λοδρομίαν 4×100 καὶ τὸ ἄλμα τρι-πλοῦν μὲ τὸν Πατεράκην, ὁ ὁποῖος ἐξιλεώθη διὰ τὰ προηγούμενά του. Ἀπὸ τὰ ἐννέα ἀγωνίσματα τῆς τε-λευταίας ἡμέρας ἐκερδίσαμε τὰ 6, οἱ Γιουγκοσλαῦοι δύο καὶ οἱ Βούλ-γαροι ἕνα.

Τὸ κοινὸν, τὸ ὁποῖον δὲν ἦτο διό-λου εὐνοϊκὸν κατὰ τὴν διάρκειαν τῶν ἀγώνων, παρεσύρθη ἐν τέλει ἀπὸ τὴν ὑπέρο... ...σπάθειαν τῶν ἀθλητῶν μας καὶ τοὺς συνεπάθησε.

Κυριακίδης μετὰ τὴν νίκην του φέρεται ἐν θριάμβῳ εἰς τοὺς ὤμους τῶν Ἑλλήνων συναδέλφων του

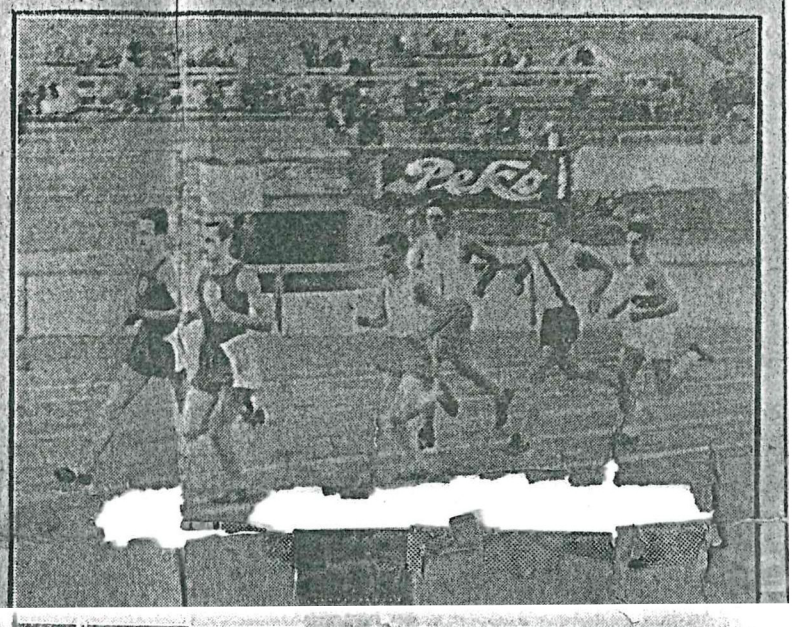

Ἀπὸ τὴν δευτέραν ἡμέραν τῆς βαλκανιάδος τοῦ Ζάγκρεμπ: Ἐνῷ ἐκτελεῖται ὁ δρόμος τῶν 500 μέτρων.

Ὁ Γεωργακόπουλος τερματίζων εἰς τὰ 1500 μ.

Πολλὰ μάτια ἐδάκρυσαν ὅταν ὁ Κυριακίδης εἰσῆλθεν ἄκμαῖος εἰς τὸ στάδιον, ὁ Μάντικας ἀπεκαλεῖτο ἀπὸ τοὺς πιτσιρίκους τοῦ Ζάγκρεμπ «Βαλκανικὸν ἔξπρὲς» καὶ ὅλοι εὗ-ρῆκαν λόγια θαυμασμοῦ ὅταν ὁ Σύλλας ἐκτύπησε μὲ τὸν δίσκον του τὰ σημάδια τῶν 40 μέτρων. Ὁ Γεωργακόπουλος τοῦ ὁποίου τὸ ὄ-νομα δὲν μποροῦσε νὰ τὸ προφέρῃ κανεὶς, ἔγινε πλέον γνωστὸς εἰς τὸ ἴδιος μὲ τὴν ἰδιάζουσαν κυπριακὴν προφορὰν του:

— Ἐγὼ ἐγνώριζα πῶς εἶχα μέ-σα μου καζάνι γερὸ καὶ δὲν μὲ ἔ-μελλε πῶς οἱ ἄλλοι μοῦ ἐφύγασιν μπροστά. Μέχρι τοῦ δωδεκάτου χι-λιομέτρου ἀκολουθοῦσα τοὺς ἀπὸ κοντὰ καὶ ἔβλεπα τὶ ἐκάμασιν Εἰς τὸ 20ὸν χιλιόμετρον ἔφτασά τους χωρὶς νὰ ἀλλάξω τὸ βῆμα μου. Περνῶ πρῶτα τὸν Σπόρν κα ὕστε-ρα τὸν Χαραλάμπηεφ. Τοὺς ἐπῆρα ἀμέσως μεγάλην διαφορὰν καὶ δὲν τοὺς ξαναεῖδα πιό... Οἱ χωριάτες

Ἡ ἑλληνικὴ ὁμὰς φωτογραφουμένη εἰς τὴν οἰκίαν τοῦ ἐν Ζάγκρεμπ προξένου μας.

εἰς τὸν δρόμον μὲ ἐχαιρετοῦσασιν καὶ μοῦ ἐφώναζαν: «Γκίρτσκά! Γκί-ρτσκά!» Καὶ ἐγὼ ἐχαιρετοῦσα τους...

Εἰς τὸν δρόμον 1500 μέτρων ὁ Γεωργακόπουλος καὶ ὁ Τσουκαλᾶς εἶχαν ἀντίπαλον τὸν Κρὲβς καὶ τὸν Ρουμάνον Μανέα. Οἱ Γιουγκοσλαῦ-οι ἀνέμενον νέαν νίκην τοῦ Κρὲβς καὶ οἱ Ἕλληνες μίαν καλὴν ρε-βάνς. Συνέβη τὸ δεύτερον. Μετὰ τὴν ἐκκίνησιν τίθεται ἀμέσως ἐπὶ κε-φαλῆς ὁ Ρουμάνος Πόποβιτς ὡς ὁδηγὸς τοῦ Μανέα. Ἀκολουθοῦν οἱ Γιουγκοσλαῦοι Κρὲβς καὶ Γκόρ-τσεκ, ὁ Γεωργακόπουλος καὶ ὁ Τσουκαλᾶς. Ὁ διασκελισμὸς τοῦ Πόποβιτς εἶνε ταχύτατος, εἶνε δὲ φανερὸς ὁ σκοπός του ὅτι προσπα-θεῖ νὰ ξεκολλήσῃ τὸν Μανέα ἀπὸ τοὺς ἄλλους θυσιαζόμενος ὁ ἴδιος. Ἀλλὰ οἱ Γιουγκοσλαῦοι καὶ οἱ Ἕλληνες ἀκολουθοῦν.

Εἰς τὰ χίλια μέτρα ὁ Πόποβιτς ἐγκαταλείπει τὸν ἀγῶνα καὶ ὁ Μα-νέα ἀνοίγει ἀκόμη περισσότερον τὸν διασκελισμόν του. Ὁ Κρὲβς καὶ ὁ Γεωργακόπουλος τὸν κατα-διώκουν. Ἡ νίκη τοῦ τελευταίου ὑπῆρξε καθαρά. Ἑκατὸ μέτρα πρὸ τοῦ τέρματος ὁ Γεωργακόπουλος περνᾷ τὸν Κρὲβς καὶ ἀρχίζει ἕνα ἐκπληκτικὸ «ἀμπαλλάζ» ἀφήνων γρήγορα ὀπίσω του καὶ τὸν Μα-νέα. Ἡ νίκη του ὑπῆρξε καθαρά.

Εἰς τὸν δρόμον 110 μετ' ἐμπο-δίων. ὁ Μάντικας εἶχε παλαιοὺς λογαριασμοὺς μὲ τὸν Μπουράντο-βιτς, ὁ ὁποῖος τοῦ εἶχε δηλώσῃ πρὸ ὀλίγων ἡμερῶν εἰς τὸ ξενοδοχεῖον ὅτι θὰ ἔπαυε πλέον νὰ εἶνε πρῶτος εἰς τὸν δρόμον 110 μετ' ἐμποδίων. Εἰς τὸν προκριματικὸν ὁ Μάντικας ἔκαμε 15'' πρᾶγμα τὸ ὁποῖον ἐ-πηρέασε τὸν Μπουράντοβιτς. Ὅλοι ἐδῶ ἐνομίζαμεν ὅτι ὁ Μάντικας δὲν θὰ μποροῦσε ἐφέτος νὰ κάμῃ κά-τω ἀπὸ 15''. Εἰς τὸν τελικὸν τό-σος ἦτο ὁ ἐκνευρισμὸς τοῦ Μπου-ράντοβιτς ποὺ εἰς τὸ τρίτον ἐμπό-διον βλέπων τὸν Μάντικαν νὰ ξε-περισσότερον εἰς τοὺς Γιουγκο-σλαύους, ὁ δὲ δρόμος 200 μ. ἕναν μόνον βαθμὸν εἰς τοὺς Ἕλληνας. Ἤδη οἱ Γιουγκοσλαῦοι προηγοῦν-ται κατὰ ἕνα βαθμόν... Εὐτυχῶς ὁ δρόμος 400 μετ' ἐμποδίων καὶ ἡ βαλκανικὴ σκυταλοδρομία μᾶς ἔ-δωσαν τὴν διαφορὰν τῶν 4 βαθμῶν μὲ τὴν ὁποίαν ἔληξε ἡ δευτέρα ἡ-μέρα τῶν ἀγώνων.

Ὑπῆρξαμεν πρ... ...τὰ τὴν δευτέραν ἡμέραν τῶν ἀγώ-νων. Εἰς τὸν δρόμον 200 καὶ 5000 μέτρων οἱ ἀθληταί μας ἐτερμάτι-σαν ταυτοχρόνως μὲ τοὺς Γιογκο-σλαύους, ἤττα δηλαδὴ αἱ ὁποῖαι μποροῦσαν καὶ νὰ εἶνε νίκαι. Χα-ρακτηριστικὸν εἶνε ὅτι οἱ κριταὶ ἔ-δωσαν τὸν ἴδιον χρόνον διὰ τὸν Τσουκαλᾶν καὶ τὸν Κρὲβς εἰς τὸν δρόμον 5000 μέτρων. Τὸ ἴδιον μπο-ροῦσε νὰ γίνῃ καὶ διὰ τὸν δρόμον 200 μέτρων. Καὶ εἰς τὰ δύο αὐτὰ ἀγωνίσματα ἡ νίκη μᾶς διέφυγε ἀ-πὸ σφάλματα τῶν ἀθλητῶν μας. Ὁ Σακελλαρίου ἔτρεξε μὲ μικρὰ καρ-φάκια εἰς στῖβον ὁ ὁποῖος εἶχε γίν-ῃ μαλακὸς ἀπὸ τὴν βροχὴν τῆς προηγουμένης ἡμέρας, ἐπὶ πλέον δὲ ἔκαμε τὸ σφάλμα νὰ ξεκινήσῃ μὲ διασκελισμὸν περιμένων νὰ ἀνοίξῃ εἰς τὸ τέλος. Ὅταν τὸ ἀπεφάσισε δὲ ὁ Κόβατσιτς τὸν εἶχε ἤδη κερ-δίσῃ 4 μέτρα τὰ ὁποῖα ἐκάλυψε μόλις καὶ μετὰ βίας μέχρι τοῦ τέρ-ματος. Πρόκειται φυσικὰ περὶ ἀ-θλητοῦ ὁ ὁποῖος ἔχει πολὺ καλὰ προσόντα ἀλλὰ δὲν ἔχει ἀποκτήσῃ ἀκόμη τὴν ἀπαιτουμένην πεῖραν. Αἱ ἐπιδόσεις τῶν 200 μέτρων εἶνε χαρακτηριστικαί. Ἀλλὰ ἐκεῖνο τὸ ὁποῖον εἶνε πολὺ περισσότερον ἐκ-πληκτικὸν εἶνε ἡ ἧττα τοῦ Τσου-καλᾶ εἰς τὸν δρόμον 5000 μέτρων μὲ χρόνον ἄνω τῶν 16 λεπτῶν. Τὸ σφάλμα του ὑπῆρξεν ὅτι ἄφησε τὸν Κρὲβς νὰ φθάσῃ εἰς τὴν τελευταί-αν εὐθεῖαν μὲ διαφορὰν τεσσάρων μέτρων, ἐνῷ ἔπρεπε νὰ ἀρχίσῃ ὁ ἴ-διος τὸ «ἀμπαλλάζ» πολὺ ἐνωρί-τερον. Τὸ βράδυ εἰς τὸ ξενοδοχεῖ-τὸν δρόμον 400 μετ' ἐμποδίων κ εἰς τὴν σκυταλοδρομίαν. Ὁ Μα τικας ἐτερμάτισεν εἰς τὸν δρόμ μετ' ἐμποδίων ἄνετα παρασύρ καὶ τὸν Σκιαδᾶν. Οἱ Γιουγκ σλαῦοι οἱ ὁποῖοι εἰς τὸ ἀγώνισ αὐτὸ ὑστεροῦν μᾶς παρουσίασ τὴν τελευταίαν στιγμὴν δύο νέο δρομεῖς, τὸν Στεφάνοβιτς καὶ τ Ἰβάνοβιτς, οἱ ὁποῖοι κατέλαβ τὴν τρίτην καὶ τετάρτην θέσιν κ τοιουτοτρόπως ἡ διαφορὰ τῶν βα μῶν δὲν ἦτο μεγάλη. Εἰς τὴν βα κανικὴν σκυταλοδρομίαν ὁ Γεω γακόπουλος ἐθαυματούργησε τρ ξας τὰ 800 μέτρα εἰς χρόνον κ τω τοῦ 1' 58''!... Εἰς τὸ Πα παρέδωσε τὴν σκυτάλην μὲ δι φορὰν δέκα πέντε μέτρων ἀπὸ τ Γιουγκοσλαῦον ἀντίπαλόν του Ν χάζυ. Ὁ Πασὺ ἀναχωρήσας βολὶς ἐδιπλασίασε σχεδὸν τὴν πόστασιν ἡ ὁποία ηὐξήθη ἀκό ἀπὸ τὸν Λάμπρου καὶ τὸν Σακε λαρίου. Κατερρίφθη καὶ τὸ ἑλλ νικὸν ρεκὸρ τοῦ ἀγωνίσματος.

Εἶνε πλέον φανερὸν εἰς ὅλο ὅτι οἱ βαλκανικοὶ ἀγῶνες ἀπ τελοῦν μίαν πάλην στήθους προ στῆθος μεταξὺ Ἑλλάδος καὶ Γιου κοσλαυΐας μὲ θεατὰς τοὺς ἄλλου οἱ ὁποῖοι δὲν κατώρθωσαν ἀκόμ νὰ ἐπιτύχουν μίαν πρώτην νίκη Χαρακτηριστικὸν ἐπίσης εἶνε ὅτι κεῖ ποὺ ἡττήθημεν ἡ διαφορὰ εἶ ἀνεπαίσθητος, ἐκεῖ δὲ ποὺ ἐκερδίσα μεν τεραστία. Ἀπὸ τὰς ἑπτὰ νίκα μας, ἔχομεν 6 νέα βαλκανικὰ ρε κόρ... Ἀπόψε εἰς τὸ ξενοδοχεῖ συζητοῦνται αἱ πιθανότητες τῆ αὐριανῆς ἡμέρας. Ἐλπίζομεν πά τοτε νὰ διατηρήσωμεν τὴν πρ τὴν θέσιν, ἀλλὰ τὴν στιγμὴν πο θὰ δημοσιεύωνται αἱ γραμμαὶ α ται τὸ ἀποτέλεσμα θὰ ἔχῃ ἤδ γνωσθῆ τηλεγραφικῶς εἰς τὰς Ἀ θήνας. Ὅ,τιδήποτε καὶ ἂν εἶνε Γιουγκοσλαῦοι πρ...

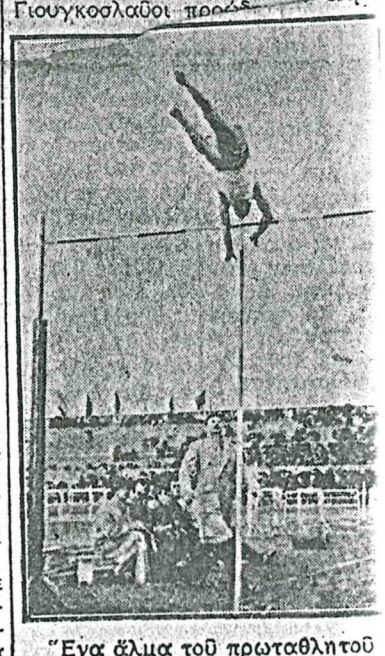

Ἕνα ἄλμα τοῦ πρωταθλητοῦ μας Ἀνδρεοπούλου

τωδῶς χωρὶς νὰ ἔχουν ἀκόμη περτερήσῃ τῶν Ἑλλήνων. Ὅλα σαν ἐναντίον μας εἰς τοὺς ἐφετ νοὺς ἀγῶνας.

Γ. ΧΑΝΙΩΤΗ