ΔΙΕΥΘΥΝΣΙΣ: ΘΑΝΟΣ ΣΕΜΠΟΣ · ΝΙΚΟΣ ΖΙΡΩ
ΙΔΙΟΚΤΗΣΙΑ: «ΟΡΓΑΝΙΣΜΟΥ ΑΘΛ. ΕΚΔΟΣΕΩΝ»
ΑΡΙΘ. ΤΗΛΕΦ. ΓΡΑΦΕΙΟΥ-ΤΥΠΟΓΡΑΦΕΙΟΥ 23-881
ΑΘΗΝΑΙ — ΓΡΑΦΕΙΑ ΚΑΙ ΤΥΠΟΓΡΑΦΕΙΑ: ΣΤΟΑ ΠΑΠΠΟΥ ΚΑΙ ΔΗΜΗΤΡΑΚΟΠΟΥΛΟΥ (ΓΩΝΙΑ)

# ΑΘΛΗΤΙΚΗ ΗΧΩ

ΣΑΒΒΑΤΟΝ 4 ΜΑΪΟΥ 1946
ΕΤΟΣ ΠΡΩΤΟΝ.-ΠΕΡΙΟΔΟΣ Β'-ΑΡΙΘ. ΦΥΛΛ. 6
ΟΙΚΟΝΟΜΙΚΟΣ ΔΙΕΥΘΥΝΤΗΣ: Γ. ΓΕΩΡΓΑΛΑΣ
ΕΚΔΙΔΕΤΑΙ: ΔΕΥΤΕΡΑ ΚΑΙ ΠΕΜΠΤΗ.-ΣΥΝΔΡΟΜΑΙ:ΕΤΗΣΙΑ 30.000 ΕΞΑΜ. 25.000.ΤΙΜΗ ΦΥΛΛ. 30

# ΟΙ ΑΜΕΡΙΚΑΝΟΙ ΑΠΟΘΕΩΝΟΥΝ ΤΟΝ ΚΥΡΙΑΚΙΔΗ!

## Ο ΗΡΩΣ ΜΑΣ ΘΑ ΠΑΡΟΥΣΙΑΣΘΗ ΣΤΟΝ ΠΡΟΕΔΡΟ ΤΡΟΥΜΑΝ ΑΠΟ ΤΟΝ ΦΙΛΕΛΛΗΝΑ ΓΕΡΟΥΣΙΑΣΤΗ ΠΕΠΠΕΡ

## Η ΒΟΥΛΗ ΤΗΣ ΜΑΣΣΑΧΟΥΣΕΤΗΣ ΤΟΝ ΕΠΕΥΦΗΜΗΣΕ ΕΝΘΟΥΣΙΩΔΩΣ, Ο ΔΕ ΚΥΒΕΡΝΗΤΗΣ ΤΗΣ κ. ΤΟΜΠΙΚ ΤΟΥ ΑΠΕΝΕΙΜΕ ΤΟ ΕΜΒΛΗΜΑ ΤΗΣ ΠΟΛΙΤΕΙΑΣ!

### Ο ΤΥΠΟΣ ΤΟΝ ΠΑΡΟΜΟΙΑΖΕΙ ΜΕ ΤΟΝ ΘΗΣΕΑ ΚΑΙ ΤΟΝ ΗΡΑΚΛΗ

### Ο ΘΡΙΑΜΒΕΥΤΗΣ ΜΑΣ, ΣΤΕΦΑΝΩΜΕΝΟΣ ΜΕ ΤΟ ΑΜΑΡΑΝΤΟ ΣΤΕΦΑΝΙ ΤΟΥ ΔΙΕΘΝΟΥΣ ΘΑΥΜΑΣΜΟΥ ΕΠΙΣΤΡΕΦΕΙ ΣΤΑ ΙΕΡΑ ΧΩΜΑΤΑ ΤΗΣ ΠΑΤΡΙΔΟΣ

### Ο ΚΥΡΙΑΚΙΔΗΣ ΕΞΗΣΦΑΛΙΣΕ ΜΕΓΑΛΑΣ ΠΟΣΟΤΗΤΑΣ ΑΘΛΗΤΙΚΟΥ ΥΛΙΚΟΥ, ΧΑΡΙΣ ΕΙΣ ΤΟ ΟΠΟΙΟΝ ΧΙΛΙΑΔΕΣ ΑΘΛΗΤΑΙ ΚΑΙ ΑΘΛΗΤΡΙΑΙ ΘΑ ΑΓΩΝΙΖΩΝΤΑΙ

Ο δεύτερος νικητής Ἀμερικανὸς Κέλλυ τερματίζων.

Ὁ Κυριακίδης μᾶς ἔρχεται εἰς τὸ τέλος τοῦ μηνὸς δαφνοστεφανωμένος ἀπὸ τὴν Βοστώνη. Τὴν εἴδησι μετέδωσε ὁ ἴδιος ὁ πρωταθλητής μας διὰ τηλεγραφήματος του πρὸς τὸν ΣΕΓΑΣ εἰς τὸ ὁποῖον διδει ἐπίσης τὴν εὐχάριστον πληροφορίαν ὅτι μεγάλαι ποσότητες ἀθλητικοῦ ὑλικοῦ συγκεντρώνονται διὰ τὴν Ἑλλάδα. Ἐπίσης ὁ Κυριακίδης πληροφορεῖ ὅτι δὲν πρόκειται νὰ ἀγωνισθῇ εἰς τὴν Ἀμερικήν.

Τὸ τηλεγράφημα τοῦ πρωταθλητοῦ μας ἔχει ὡς ἑξῆς:

«Εὐχαριστῶ διὰ τὰς εὐχάς. Δεν πρόκειται νὰ συμμετάσχω εἰς ἄλλους ἀγῶνας. Ἀπέρριψα μάλιστα καὶ προτάσεις τοῦ Κανσάς. Φροντίζω νὰ βεβαιώσω ἀθλητισμόν μας καὶ ἐλπίζω πολλά. Ὁ κ. Θόρνς γενικὸς γραμματεὺς ἀμερικανικῆς ὁμοσπονδίας ἀθλητισμοῦ) ἐξησφάλισεν ἀθλητικὸν ὑλικὸν διὰ τὴν Ἑλλάδα τὴν ἄξιαν τοῦ ὁποίου θὰ καταδείξουν οἱ ἐδῶ Ἕλληνες. Ἐπιστρέφω τέλος τοῦ μηνός. Ἡ στάσις μου ἐπεκροτήθη ἐπὶ τῶν ἐδῶ κατοίκων. Κάμνω τὸ καθῆκόν μου ὡς Ἕλλην. Ἔχω πολλὰς προσκλήσεις νὰ ὁμιλήσω διὰ τὴν Ἑλλάδα καὶ τὸν ἀθλητισμόν μας».

Ἐξ ἄλλου, κοιτὰ τηλεγράφημα ἐξ Οὐασινγκτῶνος ὁ γερουσιαστὴς Πέππερ, πρόεδρος τῆς ἐπιτροπῆς ἑλληνικῶν δικαίων θὰ παρουσιάσῃ τὸν Ἕλληνα πρωταθλητὴν εἰς τὸν Πρόεδρον Τρούμαν.

Ἡ ἀκριβὴς ἡμερομηνία τῆς ἀφίξεως τοῦ Κυριακίδη δὲν ἐγνώσθη μέχρι τῆς στιγμῆς. Ὁπωσδήποτε, εἶναι βέβαιον ὅτι ὁ πρωταθλητής μας θὰ τηλεγραφήσῃ ἐγκαίρως τὴν ἡμέραν τῆς ἐνταῦθα ἀφίξεως του.

Ἐν τῷ μεταξὺ ἤρχισε ζωηροτάτη κίνησις διὰ τὴν προπαρασκευὴν τῆς ὑποδοχῆς τοῦ Κυριακίδη. Τὸ Κράτος, ὁ Δῆμος Ἀθηναίων, ἡ Ὀλυμπιακὴ Ἐπιτροπή, ὁ ΣΕΓΑΣ ἡ Κυπριακὴ Ἀδελφότης, ὁλόκληρος ὁ Ἑλληνικὸς Λαὸς ἐπιφυλάσσει ἐνθουσιώδη καὶ ἄνευ προηγουμένου ὑποδοχὴν εἰς τὸν σύγχρονον ἀθλητικὸν μας ἥρωα. Ἐντὸς τῶν προσεχῶς ἡμερῶν θὰ γνωστοποιηθῇ τὸ πρόγραμμα τῆς ὑποδοχῆς, ἡ ὁποία θὰ προσλάβῃ λαϊκὸν χαρακτῆρα. Ὁ Κυριακίδης θὰ ἐπισκεφθῇ ἀργότερον καὶ τὰ ἐπαρχιακὰ κέντρα, ὅπου πρόκειται νὰ ὀργανωθοῦν πανηγυρικαὶ ἀθλητικαὶ συγκεντρώσεις.

ΒΛΕΠΕ ΣΥΝΕΧΕΙΑΝ ΕΙΣ ΤΗΝ 2αν ΣΕΛΙΔΑ

Ἑορτὴ τῆς Ἀναστάσεως στὸν ἑλληνικὸ Ναὸ τῆς Βοστώνης, λίγες ὧρες μετὰ τὸν θρίαμβο τοῦ Κυριακίδη. Ὁ ἀρχιμανδρίτης Γερμανὸς δίδει τιμητικῶς πρῶτα ἀπὸ ὅλο τὸ ἐκκλησίασμα στὸν Στέλιο τὸ φῶς «ἐκ τοῦ ἀνεσπέρου φωτός»

Ὁ Γαλλοκαναδὸς Ζεράρ Κοτὲ τρίτος νικητὴς τοῦ διεθνοῦς Μαραθωνίου τῆς Βοστώνης.

ΤΡΑΓΙΚΟΝ ΔΥΣΤΥΧΗΜΑ ΕΙΣ ΠΥΓΜΑΧΙΚΟΝ ΑΓΩΝΑ

## Ο ΝΟΚΑΟΥΤΙΣΤΑΣ ΤΖΟΕ ΜΑΤΙΣΙ ΕΣΚΟΤΩΣΕ ΜΕ ΜΙΑ ΓΡΟΘΙΑ ΤΟΝ ΜΑΥΡΟΝ ΠΡΩΤΟΠΥΓΜΑΧΟΝ ΤΟΥ ΚΛΗΒΕΛΑΝΤΝΤΕΪΒ ΜΕΪΣΟΝ

### Ο ΦΟΝΕΥΘΕΙΣ ΗΤΟ 23 ΕΤΩΝ ΚΑΙ ΕΚ ΤΩΝ ΚΑΛΥΤΕΡΩΝ ΠΥΓΜΑΧΩΝ

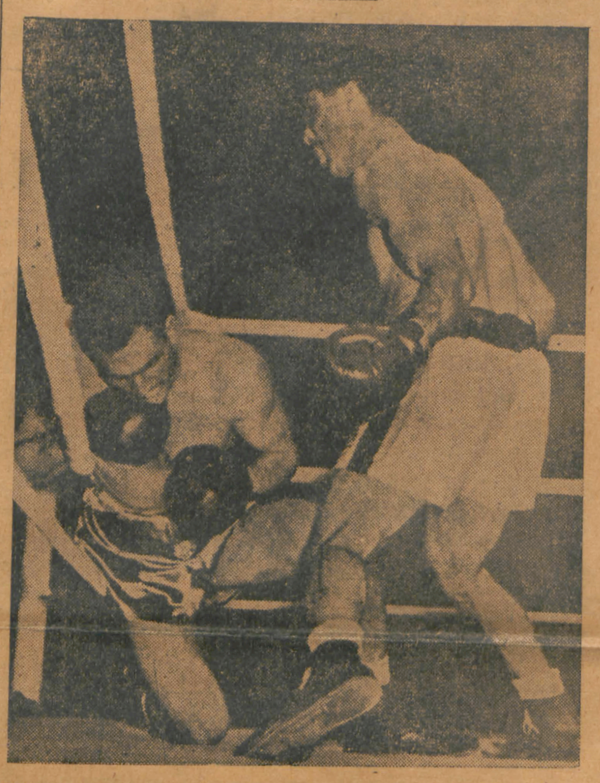

Νὰ καὶ ἕνα ἄλλο νὸκ ἄουτ, ποὺ παρ' ὀλίγον νὰ εἶχε θανατηφόρον ἀποτέλεσμα. Πρὸ μηνὸς καὶ πλέον εἴχαμε δημοσιεύσει τὴ νίκη τοῦ Τζὸ Ρίντον (δεξιὰ) μὲ νὸκ ἄουτ ἐπὶ τοῦ Τὲμ Ἄτρικ στὸ Πίτσιμπουργκ τῆς Ἀμερικῆς. Ὁ τελευταῖος μετὰ τὸν ἀγῶνα μετεφέρθη στὸ νοσοκομεῖο ἀναίσθητος. Εἶχε πάθει διάσεισι ἀπὸ τὶς γροθιὲς τοῦ Ρίντον. Ἐπὶ μίαν ἑβδομάδα ἐπάλευε μὲ τὸν θάνατο. Τέλος χάρις στὴ γερή του κράσι καὶ τὶς κοπιφὲς τῆς ἰατρικῆς ἐπιστήμης ποὺ τὸν περιποιήθηκαν διέφυγε τὸν κίνδυνο. Μόλις ξανάρθε στὶς αἰσθήσεις του ἐδήλωσε ὅτι.. θὰ ξανανεβῇ στὸ ρίγκ!..

ΝΕΑ ΥΟΡΚΗ, 3—5. ('ΙΔ. ὑπ.).— Κατὰ τηλεγραφικὰς εἰδήσεις ἐκ Μπόφαλο τραγικὸν δυστύχημα συνέβη χθὲς τὴν ἑσπέραν εἰς τὴν ἄρρενων Ὁλύ-

ΒΛΕΠΕ ΣΥΝΕΧΕΙΑΝ ΕΙΣ ΤΗΝ 2αν ΣΕΛΙΔΑ

## ΕΙΣ ΤΟΝ ΔΗΜΑΡΧΟΝ ΑΘΗΝΑΙΩΝ κ. ΑΡ. ΣΚΛΗΡΟΝ ΣΤΕΛΛΟΝΤΑΙ ΤΡΟΦΙΜΑ ΚΑΙ ΑΛΛΑ ΕΙΔΗ 250 ΧΙΛ. ΔΟΛΛΑΡΙΩΝ ΩΣ «ΔΕΜΑ ΣΤΕΛΙΟΥ ΚΥΡΙΑΚΙΔΗ»

### ΔΙΑ ΤΟΝ ΑΠΟΡΟΝ ΠΛΗΘΥΣΜΟΝ

ΝΕΑ ΥΟΡΚΗ, 2 ('Ιδιαίτερον τηλεγράφημα). — Ἡ ἐφημερὶς «Μπόστον Ντάιλυ Ρεκόρ» δημοσιεύει ὅτι ἀπὸ τὸ ξενοδοχεῖον «Πλάζα» ἤρχισεν ἡ συγκέντρωσις ἑνὸς ποσοῦ πρὸς ἀγορὰν τροφίμων, εἰδῶν ὑποδήσεως καὶ ἐνδυμάτων, φαρμακευτικῶν καὶ βιβλιακῶν εἰδῶν διὰ τὸν Ἑλληνικὸν Λαόν. Τὰ εἴδη αὐτὰ θὰ ἀποστεῖλοῦν εἰς τὸν Δήμαρχον τῶν Ἀθηνῶν κ. Σκληρόν, μὲ τὴν ἐπιγραφὴν «Τὸ δέμα τοῦ Κυριακίδη», διὰ νὰ διανεμηθοῦν εἰς τοὺς ἀπορωτέρους κατοίκους τῆς ἑλληνικῆς πρωτευούσης. Ὑπολογίζεται ὅτι τὸ ποσὸν ποὺ θὰ συγκεντρωθῇ θὰ ὑπερβῇ τὰς 250 χιλιάδας δολλάρια.

## ΟΙ ΑΝΤΙΠΡΟΣΩΠΕΥΤΙΚΑΙ ΟΜΑΔΕΣ ΤΩΝ ΑΘΗΝΩΝ ΚΑΙ ΤΟΥ ΠΕΙΡΑΙΩΣ Θ' ΑΓΩΝΙΣΘΟΥΝ ΑΥΡΙΟΤ' ΑΠΟΓΕΥΜΑ ΣΤΟ ΓΗΠΕΔΟ ΠΟΔΗΛΑΤΟΔΡΟΜΙΟΥ

Ἡ αὐριανὴ συνάντησις τῶν ἀντιπροσωπευτικῶν ποδοσφαιρικῶν ὁμάδων Ἀθηνῶν — Πειραιῶς εἰς τὸ Ποδηλατοδρόμιον, ἀποτελεῖ ἀναμφισβητήτως τὸ μεγαλύτερον ποδοσφαιρικὸν γεγονὸς τῆς περιόδου. Καὶ τοῦτο διότι κατ' οὐσίαν ἀπὸ τὸ ἀποτέλεσμα τοῦ ἀγῶνος τούτου θὰ κριθῇ ἡ ἀξία καὶ ἡ δυναμικότης τοῦ ποδοσφαίρου τῶν δύο πόλεων ἀπὸ τοῦ 1943 μέχρι σήμερον.

Οἱ ἐντεταλμένοι μὲ τὸν καταρτισμὸν τῶν ὁμάδων ἐργάζονται ἤδη δραστηρίως ἐπὶ ἡμέρων, οὕτως ὥστε νὰ παρουσιάσουν τὰς καλυτέρας συνθέσεις εἰς τὰς ὁμάδας των.

Ἡ Ἕνωσις Ἀθηνῶν ἐσχολήθη ἤδη μὲ τὴν προετοιμασίαν καὶ τὸν καταρτισμὸν τῆς μικτῆς πρωτευούσης εἰς τὸ τελευταῖον της συμβούλιον καὶ μὲ χθεσινὴν ἀνακοίνωσίν της ἐκάλεσε διὰ αὔριον τὸ ἀπόγευμα τοὺς κάτωθι παίκτας νὰ εὑρίσκωνται εἰς τὸ γήπεδον τοῦ Φαλήρου:

Ἐκ τῆς ΑΕΚ: Δελαβίνιαν, Ρίμπαν, Παπαδόπουλον, Μαρόπουλον, Τζανετῆν, Μάγειρον καὶ Ξένον.

Ἐκ τοῦ Ἀστέρος: Κλάψην, Ἐλευθ. καὶ Κυρ. Μακρῆν, Ρεμοῦνδον.

Ἐκ τοῦ ΠΑΟ: Νικολόπουλον.

Ἐκ τοῦ Ἀπόλλωνος: Γκυζώρην καὶ Δαμαλᾶν.

Ἐκ τοῦ Φωστῆρος: Γιαλαμπίδην, Κοταματζιὰν, Ζαρρὲν, καὶ Δημητσάγαν.

Ἡ ὁμὰς τὴν ὁριστικήν της μορφὴν θὰ λάβῃ ὀλίγον πρὸ τῆς ἐνάρξεως τοῦ ἀγῶνος. Προπονητὴς τῆς ὁμάδος ὁρίσθη ὁ κ. Κ. Νεγρεπόντης.

ΒΛΕΠΕ ΣΥΝΕΧΕΙΑΝ ΕΙΣ ΤΗΝ 2αν ΣΕΛΙΔΑ

Μία θαυμασία ἀπόκρουσις τοῦ τερματοφύλακος τοῦ Ἀστέρος κατὰ τὸν ἀγῶνα πρωταθλήματος τῆς ὁμάδος του μὲ τὸν Φωστῆρα.

ΜΕΤΑ ΜΑΚΡΑΝ ΑΝΑΜΟΝΗΝ

## ΣΥΝΗΛΘΕΝ Η ΕΠΙΤΡΟΠΗ ΟΛΥΜΠΙΑΚΩΝ ΑΓΩΝΩΝ

### ΜΙΑ ΥΠΟΣΧΕΣΙΣ ΤΩΝ ΕΠΙΣΗΜΩΝ

Ὑπὸ τὴν προεδρίαν τοῦ κ. Πρωθυπουργοῦ συνῆλθε χθὲς ἡ ἐπιτροπὴ Ὀλυμπιακῶν ἀγώνων, παρεστήσαν οἱ ὑπουργοὶ Παιδείας κ. Παπαδήμος καὶ Τύπου κ. Μπαλτατζῆς· οἱ κ.κ. Μ. Ἀθανασιάδης, Ἰ. Κεϊσέας, Χ. Ζαλοκώστας καὶ Λ. Μερκάτης.

Συνεζητήθησαν: α') Ἡ ἐνίσχυσις τῆς ἐξωσχολικῆς σωματικῆς ἀγωγῆς, β') ἡ συμμετοχὴ τῆς Ἑλλάδος εἰς τοὺς Ὀλυμπιακοὺς ἀγῶνας τοῦ Λονδίνου (κατὰ τὸ 1948 καὶ γ') ἡ λειτουργία τοῦ Ὀλυμπιακοῦ κολυμβητηρίου.

Μετὰ πρότασιν τοῦ κ. Μπαλτατζῆ ἀπεφασίσθη ὅπως ἡ ἐπιτροπὴ ἀναλάβῃ τὴν ὀργάνωσιν ὑποδοχῆς τοῦ νικητοῦ τοῦ Μαραθωνίου τῆς Βοστώνης κ. Κυριακίδη κατὰ τὴν ἐπιστροφήν του εἰς τὴν Ἑλλάδα.

Ὁ πρωθυπουργὸς κ. Τσαλδάρης καὶ οἱ ὑπουργοὶ κ.κ. Παπαδήμος καὶ Μπαλτατζῆς ἐδήλωσαν ὅτι ἡ ἐπιτροπὴ τῶν Ὀλυμπιακῶν ἀγώνων θὰ τύχῃ τῆς ἀμερίστου ὑποστηρίξεως τοῦ κράτους ἵνα ἡ φυσικὴ ἀγωγὴ προαχθῇ ἐν πνεύματι ἀληθοῦς φιλαθλητισμοῦ καὶ εἰς τὰ ἐπίπεδα τῶν ἑλληνικῶν παραδόσεων.

ΤΟ ΑΥΡΙΑΝΟ ΜΑΤΣ

## ΕΝΩΣ. ΠΑΓΚΡΑΤΙΟΥ ΟΛΥΜΠΙΑΚΟΣ ΔΙΑ ΤΟ ΠΡΩΤΑΘΛΗΜΑ

Λόγῳ τοῦ ὅτι ὁ ἐκλέκτωρ τῆς Μικτῆς Ἀθηνῶν ἐκάλεσε τὴν ὁμάδα καὶ τὸν παίκτην τοῦ ΠΑΟ Νικολόπουλον, ἡ ΕΠΣΑ κατόπιν αἰτήσεως τοῦ Παναθηναϊκοῦ ἀπεφάσισεν τὴν ματαίωσιν τοῦ αὐριανοῦ ἀγῶνος πρωταθλήματος μεταξὺ ΠΑΟ—Ἀτλαντος. Ὁ ματαιωθεὶς ἀγὼν θὰ ὁρισθῇ ἐβδομάδα ἀπὸ τὴν ἐπιτροπὴν πρωταθλήματος.

Οὕτω αὔριον εἰς τὴν πρωτεύουσαν μόνον ἕνας ἀγὼν πρωταθλήματος θὰ τελεσθῇ. Κατ' αὐτὸν ἀντίπαλοι θὰ τεθοῦν οἱ ὁμάδες Ἑνν. Παγκρατίου καὶ Ὀλυμπιακοῦ εἰς τὸ γήπεδον Παναθηναϊκοῦ τὴν 10.30 π. μ. μὲ διαιτητὴν τὸν κ. Ἀσκρογέρακα. Προηγουμένως θὰ ἀγωνισθοῦν αἱ ἐ' ὁμάδες τῶν Ἰδίων συλλόγων.

Ἀπὸ τῆς προσεχοῦς Κυριακῆς τὸ Ἀθηναϊκὸν πρωτάθλημα θὰ συνεχισθῇ κανονικῶς οἱ δὲ ἀναβληθέντες ἀγῶνες (τῆς αὔριον) θὰ τελεσθοῦν εἴτε εἰς τὸ τέλος τοῦ πρωταθλήματος εἴτε καὶ ἐνδιαμέσως.

### Ὁ ΠΑΟ ἀργεῖ..

Αὔριον τὸ ἀπόγευμα εἰς τὸ γήπεδον Παναθηναϊκοῦ οὐδεὶς ἀγὼν θὰ λάβῃ χώραν.



Ὁ Ἀμερικανὸς τέταρτος νικητὴς Λούϊς Γκιέγκου.

## Ο ΑΤΡΟΜΗΤΟΣ ΣΗΜΕΡΟΝ ΜΕΤΑΒΑΙΝΕΙ ΕΙΣ ΤΗΝ ΛΕΙΒΑΔΙΑΝ

Σήμερον τὸ ἀπόγευμα ἀναχωρεῖ διὰ τὴν Λειβάδιὰ ἡ ὁμὰς τοῦ Ἀτρομήτου Ἀθηνῶν ἡ ὁποία θὰ ἀντιμετωπίσῃ τὴν ἑνδεκάδα τῆς Παλλιβοιωτικῆς. Τὸν ἀγῶνα ἐπιθυμεῖ νὰ διαιτητεύσῃ ὁ κ. Τζιτζῆς.

## ΤΟ ΣΑΒΒΑΤΟΝ ΕΙΣ ΤΟ ΛΟΝΔΙΝΟΝ Η ΕΘΝΙΚΗ ΟΜΑΣ ΤΗΣ ΑΓΓΛΙΑΣ Θ' ΑΝΤΙΜΕΤΩΠΙΣΗ ΤΗΝ ΕΛΒΕΤΙΑΝ ΚΑΙ ΤΗΝ ΓΑΛΛΙΑΝ ΕΙΣ ΤΟ ΠΑΡΙΣΙ

ΛΟΝΔΙΝΟΝ, 3 ('Ιδιαίτερα ἐπιστολή).— Διὰ τὰς δύο διεθνεῖς ποδοσφαιρικὰς συναντήσεις Ἀγγλίας — Ἑλβετίας καὶ Ἀγγλίας — Γαλλίας, ἐκ τῶν ὁποίων ἡ μὲν πρώτη θὰ διεξαχθῇ τὸ προσεχὲς Σάββατον 11 Μαΐου εἰς τὸ Λονδῖνον ἡ δὲ δευτέρα τὴν μεταπροσεχῆ Κυριακὴν 18 Μαΐου εἰς Παρισίους οἱ Ἄγγλοι σελεξιονὲρ Τὸμ Οὐΐτακερ καὶ Τζόρτζ Ἄλισον, ἐκάλεσαν τοὺς κάτωθι 22 παίκτας:

Σουΐφτ (Μάντσεστερ Σίτυ) Οὐΐλλιαμς (Γοὺλβερχαμπτον) Μπακοῦτσι (Φοὺλαμ), Χάρντουϊκ (Μίντλεσμπρο), Μέρσερ (Ἔβερτον), Φρὰνκλιν (Στόου Σίτυ) Λοὺτ (Ντέρμπυ Κάουντυ), Κὼλλὶς (Γοὺλβερχαμπτον) Ράϊτ (Γοὺλβερχαμπτον), Τζόνσον (Τσάρλτον), Μάθιους (Στόουκ Σίτυ), Ἔλλιοτ (Οὐέστ Μπρόμγουιτς) Πὶ (Νοὺτ Φόρρεστ), Σάκλετον (Μπράντφορτ), Μπρόουν (Τσάρλτον), Λάουτον (Ἰσέλσι), Σταλμπυνς (Νιοὺκάστλ), Χάγκαν (Σέφφιλντ Γιουνάϊτεντ), Κάρτερ (Μιδλσμπρὸ Κάουντυ) Σμὶθ (Ἄστον Βίλλα), Κόμπτον (Ἄρσεναλ). Μόνον οἱ παίκται Λοὺτ (Ντέρμπυ) καὶ Τζόνσον (Τσάρλτον) ἀγωνίζονται διὰ πρώτην φορὰν μὲ τὰ χρώματα τῆς Ἐθνικῆς Ἀγγλίας.

Τὸν πρῶτον ἀγῶνα θὰ διευθύνῃ ὁ Γάλλος διαιτητὴς κ. Ντελάσαλ, τὸν δὲ δεύτερον ὁ Βέλγος Βάντεμπεργκ.

## ΑΥΡΙΟΝ ΤΕΛΟΥΝΤΑΙ ΤΑ ΕΓΚΑΙΝΙΑ ΤΟΥ ΡΙΝΓΚ ΤΗΣ ΠΥΓΜΑΧΙΚΗΣ ΟΜΟΣΠΟΝΔΙΑΣ

### ΜΙΑ ΘΑΥΜΑΣΙΑ ΕΠΙΔΕΙΞΙΣ ΜΠΟΞ

Αὔριον τὸ ἀπόγευμα εἰς τὰς 7 μ.μ. θὰ γίνουν ἐπισήμως τὰ ἐγκαίνια τοῦ νέου προπονητηρίου τῆς Πυγμαχικῆς Ὁμοσπονδίας τῆς Ἑλλάδος εἰς τὸ γυμνάστηριον τοῦ Πανελληνίου. Μετὰ τὸν ἁγιασμὸν θὰ ὁμιλήσῃ ὁ Γεν. Γραμματεὺς τῆς Π.Ο.Ε. κ. Τζάκ Καρυωτάκης καὶ κατόπιν θὰ χαιρετίσουν τὴν Πυγμαχικὴν Ὁμοσπονδίαν οἱ ἀντιπρόσωποι ὅλων τῶν ἄλλων Ἀθλητικῶν Ὁμοσπονδιῶν, αἱ ὁποῖαι ἐκλήθησαν νὰ παρευρεθοῦν εἰς τὴν ἑορτήν. Τέλος θὰ γίνουν οἱ ἀκόλουθες ἐπιδείξεις μεταξὺ τῶν καλυτέρων πυγμάχων:

1) Στυλ. Μυκωνιάτης — Παναγιωτίδης 3 γύροι τῶν 3 λεπτ. 2) Γ. Παπαγεωργίου — Γ. Βαρθολομαίου 3 γ. 3 λ. 3) Κ. Καλαφάτης — Κ. Βαρθολομαίου 3 γ. 3 λ. 4) Ἀλ. Καλαφάτης — Σιουλόπουλος Δ. 3 γ. 3 λ. 5) Μηλιώτης Ἀθ. — Ἀθ. Μαλεσιζόπουλος 3 γ. 3 λ. 6) Πασᾶς Φ. — Ἀνδριτσόπουλος 3 γ. 3 λ. 7) Καλωδέρης Γ. — Ἰ. Μυλοποταμάκης 3 γ. 3 λ. — Γ. Γρίζπος — Ντ. Οὐζιέλ 3 γ. 3 λ. 9) Παυλίδης Ν. — Ἀντωνόπουλος Ν. 3 γύροι 3 λεπτῶν.

Ὁ ἀείμνηστος Ὀλυμπιονίκης Σπύρος Λούης στὰ ἴχνη τοῦ ὁποίου βαδίζει ὁ Κυριακίδης

## ΕΧΑΣΕ ΣΤΑ ΣΗΜΕΙΑ Ο ΤΕΟ ΜΕΝΤΙΝΑ ΑΠΟ ΤΟ ΜΑΥΡΟ ΑΝΤΕΡΣΟΝ

ΛΟΝΔΙΝΟΝ, 3—5. ('ΙΔ. ὑπ.). — Κατὰ τηλεγραφικὰς εἰδήσεις ἐκ Παρισίων ὁ Γάλλος πρωτοπυγμάχος τῆς κατηγορίας ὑπερελαφρῶν Τέο Μεντινά, ὁ ὁποῖος εἶχε ἐπιτύχει καὶ μίαν νίκην ἐπὶ τοῦ παγκοσμίου πρωτοπυγμάχου Πάττερσον ἠττήθη εἰς τὰ σημεῖα ὑπὸ τοῦ μαύρου πυγμάχου τῆς Βρεταννικῆς Γουίνφας Κλήφφ Ἀντερσον. Ἡ ἧττα αὐτὴ τοῦ Γάλλου μποξέρ, ὁ ὁποῖος ἐθεωρεῖτο ἀήττητος ἐπροξένησε κατάπληξιν καὶ λύπην εἰς τοὺς Παρισινοὺς φιλάθλους.

### ΟΙ ΠΑΙΚΤΑΙ ΤΟΥ ΠΑΓΚΡΑΤΙΟΥ

Καλοῦνται σήμερον εἰς τὰς 7 μ.μ. ἅπαντες οἱ παίκται τῆς Ἑνώσεως Παγκρατίου νὰ εὑρίσκωνται εἰς τὴν Λέσχην τοῦ Συλλόγου.

## ΜΕ ΤΟ ΑΠΡΟΣΔΟΚΗΤΟ ΣΚΟΡ 5-0! Ο "ΑΣΤΗΡ" ΕΝΙΚΗΣΕ ΤΟΝ ΑΘΗΝΑΪΚΟ ΣΤΟ ΠΡΟΧΘΕΣΙΝΟ ΜΑΤΣ

Κατὰ τὸν φυσικότερον τρόπον ἔλήξε τὸ προχθεσινὸ ματς πρωταθλήματος Ἀστέρος—Ἀθηναϊκοῦ στὸ γήπεδον τοῦ Πανελληνίου. Ὁ Ἀστὴρ παρατάξας μίαν δυνατὴν, δραστήρια καὶ καλὰ καταρτισμένη ὁμάδα κέρδισε εὔκολα τὸν ἀντίπαλο του Ἀθηναϊκὸ 5—0 ποὺ παρουσιάσθηκε ἐλλειπῆς χωρὶς ζωὴ καὶ συνοχή.

Ἡ νίκη τοῦ Ἀστέρος οὔτε μιὰ στιγμὴ δὲν μπορεῖ νὰ χάσῃ τὴν ἀξία της ἀπὸ τὸ γεγονὸς ὅτι ὁ Ἀθηναϊκὸς ἔπαιξε χωρὶς τοὺς Χιονίδη, Τσάμη, Πατσινόν ποὺ ὁμολογουμένως εἶναι ἀπὸ τὰ καλύτερα στελέχη του. Κανεὶς δὲν μπορεῖ νὰ στηριχθῇ ἐπάνω σὲ ὑποθέσεις ὅτι ὁ Ἀθηναϊκὸς θὰ ἔπαιζε καλύτερα ἂν ἦταν πλήρης κ.τ.λ. Στὸ ποδόσφαιρο ἡ οὐσία εἶναι πῶς νὰ εἶσαι καλύτερος καὶ πῶς νὰ νικήσῃς. Καὶ αὐτὸ ἔκαμε ὁ Ἀστὴρ καὶ κέρδισε τοὺς βαθμούς.

Τὸ παιγνίδι πέρασε σχεδὸν μὲ μιὰ ἀποκλειστικὴ ὑπεροχὴ τοῦ Ἀστέρος ποὺ παραβλέποντας τὴν ἀδυναμία τοῦ ἀντιπάλου του κατέβαλε διαρκῶς τὴ μεγαλύτερες προσπάθειες γιὰ νὰ ἐπιβληθῇ καθαρά. Καὶ στὸ ζήτημα αὐτὸ ὁ Ἀστὴρ ἔδειξε πῶς ξέρει καλὰ τί θὰ πῇ ποδόσφαιρο καὶ πῶς παίζετε τὸ ποδόσφαιρο.

Στὸ πρῶτο ἡμιχρόνιο ὁ Ἀστὴρ ἀπενόμισε δύο τέρματα χάρις εἰς ἰσάριθμες προσπάθειες τοῦ διακριθέντος Μακρῆ μεταξὺ 30—38 λεπτοῦ. Τὸ ἑπόμενον ἡμιχρόνιον ἔδειξε μὲ ἀναλαμπὰς καθόδους τοῦ Ἀστέρος ποὺ τριπλασίασε τὸ σκόρ στὸ 10 λεπτὸν ἀπὸ γεφ σοὺτ τοῦ Ρεμοῦν-δου. Μετὰ μεσολάβησε ἕνα μοιρασμένο παιχνίδι ἀλλὰ τὸ τελευταῖο δεκαπεντάλεπτο ὁ Κυρ. Μακρῆς σημείωσε καὶ τέταρτο γκόλ. Λίγο πρὶν λήξει τὸ ματς ὁ Κλάψης μὲ ὁλομιᾶς προσπάθεια ἔκλεισε τὸ σκόρ μὲ 5—0. Ὁ νικητὴς ἠγωνίσθη ὡς ἑξῆς: Μαρινάκης, Σῶγος, Γαλιώτης, Βασιλειάδης, Ρεμοῦνδος, Κλάψης Π. Μακρῆς Κυρ. Μακρῆς Ἐλ. Μήτσας, Μάντζαρος, Κλάψης Β..

Οἱ ἀναπληρωματικὲς ὁμάδες τῶν ἰδίων συλλόγων ἤλθαν ἰσόπαλοι μὲ 0—0.

## Η Ε.Π.Σ.Α. ΣΥΓΚΑΛΕΙ ΕΚΤΑΚΤΟΝ ΓΕΝ. ΣΥΝΕΛΕΥΣΙΝ ΤΗΝ ΠΡΟΣΕΧΗ ΤΕΤΑΡΤΗΝ

Διὰ τὴν προσεχῆ Τετάρτην καὶ ὥραν 6 μ.μ. συνεκλήθη ἔκτακτος Γεν. Συνέλευσις τῆς ΕΠΣΑ προκειμένου κατ' αὐτὴν νὰ ἐκτεθοῦν αἱ κατὰ τὴν Γεν. Συνέλευσιν τῆς ΕΠΟ ληφθεῖσαι ἀποφάσεις καὶ νὰ ἐγκριθῇ ἡ τηρηθεῖσα κατ' αὐτὴν στάσις ἀντιπροσώπων τῆς Ἑνώσεως Ἀθηνῶν.

## Η ΤΣΕΛΖΗ ΗΤΤΗΘΗ ΜΕ 2-1 ΣΤΗ ΚΟΠΕΓΧΑΓΗ ΑΠΟ ΤΗΝ ΙΣΧΥΡΑ ΔΑΝΙΚΗ ΟΜΑΔΑ ΜΠΟΛΤΚΛΟΥΜΠ

ΛΟΝΔΙΝΟΝ, 3—5. ('ΙΔ. ὑπ.). — Κατὰ τηλεγραφικὰς εἰδήσεις ἐκ Κοπεγχάγης ἡ βρεταννικὴ ποδοσφαιρικὴ ὁμὰς Τσέλζη, ἡ ὁποία εἶχε μεταβεῖ ἐκεῖ ἀεροπορικῶς κατόπιν προσκλήσεως τῆς πρωταθλητρίας ὁμάδος τῆς Δανίας «Μπόλντκλουμπ», ἠττήθη παρὰ τῆς τελευταίας μὲ σκὸρ 1—2.

Τὴν συνάντησιν παρηκολούθησαν 45.000 θεαταί. Τὸ μοναδικὸν βρεταννικὸν τέρμα ἐσημειώθη εἰς τὸ 40ὸν λεπτὸν ὑπὸ τοῦ Οὐΐλλιαμς. Τὰ δύο τέρματα τ

# Ο ΚΥΡΙΑΚΙΔΗΣ ΓΡΑΦΕΙ ΣΤΗ ΓΥΝΑΙΚΑ ΤΟΥ: «Ο κ. ΤΟΜΠΙΚ ΤΟΥ ΕΞΕΦΡΑΣΕ ΤΟΝ ΘΑΥΜΑΣΜΟ ΤΟΥ ΤΟΝΙΣΑΣ ΟΤΙ ΠΟΤΕ ΔΕΝ ΕΙΔΕ ΣΤΟ ΜΑΡΑΘΩΝΙΟ ΤΗΣ ΒΟΣΤΩΝΗΣ ΤΟΣΟ ΔΥΝΑΤΟ ΑΜΠΑΛΑΖ.-ΟΛΟΣ Ο ΚΟΣΜΟΣ ΚΑΙ ΟΛΟΙ ΟΙ ΜΕΓΑΛΟΙ ΑΝΔΡΕΣ ΜΟΥ ΛΕΓΟΥΝ ΟΤΙ ΕΙΜΑΙ Ο ΑΓΓΕΛΟΣ ΤΟΥ ΕΘΝΟΥΣ»

(Συνέχεια έκ της 1ης σελίδος)

Τὴν ὀργάνωσιν τῆς ὑποδοχῆς τοῦ Κυριακίδη διά τὰς Ἀθήνας ἀνέλαβε μετὰ πρότασιν τοῦ φιλάθλου ὑπουργοῦ τοῦ Τύπου κ. Ν. Μπαλατσῆ ἡ Ἐπιτροπὴ Ὀλυμπιακῶν Ἀγώνων.

ΕΝΑ ΧΘΕΣΙΝΟ ΓΡΑΜΜΑ ΠΟΥ ΣΤΕΛΛΙΟΥ ΠΡΟΣ ΤΗ ΓΥΝΑΙΚΑ ΤΟΥ

Ἐν τῷ μεταξὺ χθὲς ἡ κ. Κυριακίδη ἔλαβε ἀπὸ τὴν Βοστώνη νέα ἀεροπορικὴ ἐπιστολή, εἰς ἣν ὁποίαν ὁ σύζυγός της δίδει νέας ἐνδιαφερούσας λεπτομερείας ἐπὶ τῶν ἐξαιρετικῶν τιμῶν ποὺ ἔγιναν εἰς αὐτὸν καὶ ἐν τῷ προσώπῳ του εἰς τὴν Ἑλλάδα.

Ἡ ἐπιστολὴ ἔχει ἐπὶ λέξει ὡς ἑξῆς:

Βοστωνη 22 Ἀπριλίου

«Ἀγαπητή μου Ἰφιγένεια.

Δὲν γνωρίζω ἀπὸ ποῦ νὰ ἀρχίσω καὶ τί νὰ πρωτογράψω, πότε τρώγω καὶ πότε κάθουμαι... Γιατί ἤρθαν τὰ πράγματα ἔτσι ποὺ μὲ ἔκαμαν ἥρωα καὶ ὀμφιφιλῆ σ' αὐτὴ τὴ χώρα. Ἔγινα τὸ ζήτημα τῆς ἡμέρας τοῦ ἀμερικανικοῦ Τύπου καὶ τοῦ κόσμου. Ἀρχίζω τώρα νὰ σοῦ γράψω αὐτὰ ποὺ μοῦ συνέθησαν καὶ ὅλες τίς τιμὲς ποὺ μοῦ ἔκαμαν καὶ ποὺ μοῦ κάνουν ἐδῶ.

Κυριακὴ Πασχα: Μίλησα στὸν ραδιοφωνικὸ σταθμὸ τοῦ Σέλλον, ἑνὸς προασπείου τῆς Βοστώνης. Τὸ μισημέρι φάγαμε στὸ σπίτι τοῦ κ. Χαρ. Δημητρακοπούλου μαγειρίτσα. Ἀλλὰ ξέχασα νὰ σοῦ πῶ πῶς μετὰ τὴν τιμὴ ποὺ μοῦ ἔκαμε ὁ Ἀρχιμανδρίτης Γερμονὸς τῆς Βοστώνης νὰ δώσω ἐγὼ τὸ φῶς τῆς Ἀναστάσεως στὸ τραπέζι ποὺ ἐπηκολούθησε καὶ τὸ ὁποῖο μᾶς ἔκαμε ἕνας μεγαλοβιομήχανος τῆς Βοστώνης, ἤταν καὶ ὁ Γερουσιαστὴς κ. Πέππερ, πρόεδρος τῆς Ἐπιτροπῆς διὰ τὰ Ἑλληνικὰ δίκαια.

Στὰς 3 τὸ ἀπόγευμα εἶχα συνέντευξι μὲ τοὺς δημοσιογράφους, ποὺ ἐκράτησε μιὰ ὥρα καὶ μίλησα γιὰ τὴν Ἑλλάδα μας. Τὸ βράδυ πῆγα στὴν Ἑλληνο - ἀμερικανικὴ λεγεὼνα ὅπου μοῦ ἔγινε μεγάλη τιμή. Ἀπηύθυνα ἐκεῖ διὰ μικροφώνου λίγα λόγια, γιατὶ ἤταν πολὺς κόσμος. Φωτογραφίες καὶ φιλιὰ ἀρκετά. Ἤταν μεγάλη μου τιμή. Ἀμέσως κατόπιν μετέβην σὲ μιὰ ἄλλη λέσχη καὶ μὲ ἐδεξιώθησαν. Ἀπηύθυνα καὶ ἐκεῖ διὰ μικροφώνου λίγα λόγια διὰ τὴν Ἑλλάδα.

Σήμερα ἡ μεγάλη ἡμέρα: Εἰς τὰς 1.1 μετέβην κατόπιν προσκλήσεως εἰς τὸ Δημοτικὸ μέγαρον καὶ ἐχαιρέτησα τὸν Δήμαρχο τῆς Βοστώνης, ὁ ὁποῖος μὲ ἔβαλε νὰ ὑπέγραψα εἰς τὸ μεγάλο βιβλίο τοῦ Δήμου ὡς ἐπίσημος ἐπισκέπτης καὶ ἐφωτογραφηθήκαμε μαζί. Κατόπιν ἀπηύθυνα εὐχαριστίας κ.λπ. γιὰ τὴν Ἑλλάδα, γιὰ τὴ βοήθεια ποὺ μᾶς κάνουν καὶ τὴν τιμὴ ποὺ μοῦ ἔκαμαν σήμερα.

Ἐπεσκέφθην κατόπιν προσκλήσεως τὸν Ἕλληνα μητροπολίτη Νέας Ἀγγλίας, ὅπου εἶχαν ἑτοιμάσει μέγα γεῦμα πρὸς τιμήν μου. Ἐν συνεχείᾳ ἐπεσκέφθην τὸν Γερουσιαστὴν κ. Πέππερ, ὁ ὁποῖος μὲ συνεχάρη. Ἀφοῦ τὸν εὐχαρίστησα γιὰ ὅσα ἔκαμαν γιὰ τὴν Ἑλλάδα καὶ γιὰ ὅσα θὰ κάμουν, μὲ ἐκάλεσε νὰ μὲ παρουσιάσῃ εἰς τὸν Πρόεδρο κ. Τρούμαν. Καταλαβαίνετε πιέον ὅτι ἡ τιμὴ ποὺ μοῦ κάνουν δὲν εἶναι γιὰ μένα ἀλλὰ γιὰ τὴν Ἑλλάδα.

Τὸ ἀπόγευμα στὰς 4.30 κατόπιν προσκλήσεως τοῦ κυβερνήτου κ. Τόμπικ μετέβην στὸ κυβερνεῖο, μὲ συνοχὰ ρη καὶ πάλι καὶ μοῦ ἔδωσε τὸ σῆμα τοῦ Στέλτ δηλαδὴ τὸ ἔμβλημα τῆς Πολιτείας τῆς Μασσαχουσέτης μὲ τὴν κάρτα του καὶ μιὰ σημαία ἐπίσης τῆς πολιτείας καὶ μοῦ ἐθέφρασε τὴν εὐχαρίστησι καὶ τὸν θαυμασμό του γιὰ τὸ μεγάλο ἀμπαλάζ ποὺ ἔκαμα στὸ τέλος καὶ ποὺ μοῦ ἔδωσε τὴ νίκη. Δὲν εἶδε—ὅπως μοῦ εἶπε—ποτὲ τόσο δυνατὸ ἀμπαλάζ, ἀν καὶ παρακολουθεῖ τὸ Μαραθώνιο τῆς Βοστώνης ὁ ἴδιος προσωπικῶς κάθε χρόνο ἀπὸ πολλὰ χρόνια. Ὁ κ. Τόμπικ μὲ παρουσίασε στὴν Βουλὴ τῆς Πολιτείας καὶ ὅλοι οἱ βουλευταὶ μὲ κατεχειροκρότησαν διὰ τὴν νίκη μου. Ἀπηύθυνα λίγα λόγια εὐγνωμοσύνης πρὸς τοὺς βουλευτὰς τῆς Πολιτείας καὶ ηὐχαρίστησα δι' ὅσα ἔστελναν καὶ θὰ στεῖλουν στὴν Ἑλλάδα. Ἔγινα ἐδῶ ὁ ἥρως τῆς ἡμέρας καὶ θὰ κάμω τὸ καθήκον μου ὡς Ἕλλην διὰ τὴν Ἑλλάδα. Διὰ νὰ τὴν βοηθήσωμε, διότι εἶναι ἡ κατάλληλος στιγμή. Γίνεται ἐπιτροπὴ διὰ νὰ γυρίσω τὴν Ἀμερικὴ καὶ διὰ νὰ ζητήσω δυήθειαν διὰ τὴν Ἑλλάδα. (Σ. Σ. Κα θὼς ὅμως ἐπηλεγράφησε ἀργότερα—ὅπως ἀναφέραμε—ὁ Κυριακίδης θὰ ἐπιστρέψῃ στὸ τέλος τοῦ μηνός). Ὅλος ὁ κόσμος καὶ ὅλοι οἱ μεγάλοι ἄνδρες ἐδῶ μοῦ λέγουν ὅτι εἶμαι καὶ θὰ εἶμαι ὁ ἄγγελος τῆς Ἑλλάδος αὐ ἡ τὴ στιγμὴ γιατὶ τὸ χρειάζεται ὁ Ἑλληνικὸς Λαός. Ὅσα καὶ νὰ σοῦ γράψω εἶνε λίγα γιὰ ὅσα γίνονται ἐδῶ στὴν Ἀμερικὴ πρὸς τιμή μου. Μὲ ἐοηθεῖ δὲ πολὺ καὶ ἡ ἀγγλικὴ γλῶσσα καὶ τὰ μετρημένα λόγια ποὺ λέγω σὲ ὅλους ὅσους συναντήσω.

Σᾶς φιλῶ ὅλους

ΣΤΕΛΙΟΣ

Ἡ ΤΑΝ Ἡ ΕΠΙ ΤΑΣ

Οἱ ἀμεοικανικὲς ἐφημερίδες ποὺ ἔρχονται καθημερινὰ ἀεροπορικῶς στὰ γραφεῖα μας συνεχίζουν τὰ ἐγκώμια τους γιὰ τὴ νίκη τοῦ Κυριακίδη, τοῦ ὁποίου τὸν ἄθλο παρομοιάζουν μὲ διαφόρους ἥρωας τῆς ἑλληνικῆς μυθολογίας. Πράγματι—νὰ μιὰ ἄλλη πλευρὰ τῆς ὠφελείας τῆς χώρας μας ἀπὸ τὸν θρίαμβο τοῦ Μαραθωνοδρόμου μας—δὲν ὑπάρχει ἐφημερίς, ποὺ ὕστερα ἀπὸ τὸ θρίαμβο τῆς Βοστώνης νὰ μὴ ἀναφέρεται σὲ ἰς σημερινὲς ἀνάγκες τῆς Ἑλλάδος καὶ νὰ μὴ δημοσιεύει ἐκτενῆ ἄρθρα γύρω ἀπὸ τὴν ἀρχαία Ἑλλάδα καὶ νὰ μὴ παραλληλίζει τὸ κατόρθωμα τοῦ Στέλιου μὲ τοὺς τρια κοσίους τοῦ Λεωνίδα, χωρὶς νὰ παραλείπεται καὶ τὸ ρητό: «Ἦ τὰν ἢ ἐπὶ τᾶς» μὲ τὸν Ἡρακλῆ, τὸν Θησέα καὶ αὐτὸν ἀκόμη τὸ Δημοσθένη! Ξεχωριστὲς στῆλες ἐπίσης καταλαμβάνουν οἱ περιγραφὲς τοῦ δρόμου τοῦ Φιδιππίδη ἀπὸ τὸν Μαραθῶνα στὴν πόλι τῶν ἀρχαίων Ἀθηνῶν.

ΤΟ ΕΙΔΕ ΣΤΟΝ ΥΠΝΟ ΤΟΥ

Ἡ ἐφημερὶς τῆς Βοστώνης «Μπόστον Ἀνταίηλυ Ρέκορντ» δημοσιεύει τὴν ἀκόλουθον ἐντυπωσιακὴν εἴδησιν:

«Συντάκτης τῆς ἐφημερίδος μας ἐπῆγε στὸ ξενοδοχεῖον «Μιτέρβα» ὅπου μένει ὁ Κυριακίδης καὶ εἶχε μὲ αὐτὸν πολύωρον συνέντευξιν. Ἀπὸ αὐτὴν ἐξάγεται ὅτι ὁ Ἕλλην Μαραθωνοδρόμος δύο ἡμέρας πρὸ τῆς διεξαγωγῆς τοῦ ἀγῶνος εἶδε στὸν ὕπνο του ὅτι ἐνίκησε στὸν διεθνῆ Μαραθώνιον καὶ ὅτι ὁ κυριώτερός του ἀντίπαλος ἦταν ὁ Ἰταλοαμερικανὸς Φερράρα ἀπὸ τὸν ὁποῖον ἀπέσπασε τὴ νίκη μὲ διαφορὰν σ:ήθους! Τὸ ὄνειρο αὐτὸ τοῦ "Ἕλληνος πρωταθλητοῦ ἔγινε πραγματικότης!»

Ἡ αὐτὴ ἐφημερὶς ἐπὶ ἄλλην ἔκδοσίν της δημοσιεύει ὅτι ἡ νίκη τοῦ Κυριακίδη ἐνθυμίζει τὸν ἄθλο τοῦ Θησέως, ὁ ὁποῖος ἐπῆγε στὴ Κρήτη καὶ συνήντησε τὸν Μινόταυρο καὶ ὅπως ὁ ἀρχαῖος αὐτὸς ἥρως σὰν ἡμίθεος ἔγινε δεκτὸς στὴν ἐπιστροφή του στὴν πόλι τῆς Παλλάδος κατὰ τὸν ἴδιο τρόπο ἀσφαλῶς — γράφει ἐπὶ λέξει ἡ ἐν λόγῳ ἐφημερὶς — θὰ ὑποδεχθοῦν οἱ σύγχρονοι Ἀθηναῖοι τὸν ἐκλεκτὸν ἀντιπρόσωπό τους, γιατὶ προγματικὰ τοῦ ἀξίζει ὕστερα ἀπὸ τὸν θρίαμβό τουν.

Ο ΑΡΙΘΜΟΣ 7 ΓΟΥΡΙΚΟΣ

Ἡ «Μπόστον Ἀντβάτζερ», ἐξ ἄλλου γράφει: «Καὶ ἄλλοτε πρὸ εἰκοσαετίας ἀκριβῶς, ἕνας ἄλλος "Ἕλλην ὁ Πήτερ Τριβουλίδης, ἐκέρδισε τὸ κλασσικὸ αὐτὸ ἀγώνισμα. Ἀλλὰ δὲν ἦταν ἐγκρίσιμος διότι ἔτρεχε μὲ τὰ χρώματα τοῦ συλλόγου του τῆς Νέας Ὑόρκης. Τῇ φορᾷ αὐτῇ ἕνας «πραγματικὸς» ὁ Στέλιος Κυριακίδης ἠγωνίσθη μὲ τὰ γράμματα Ε—Λ—Λ—Α—Σ (Σ.Σ.: Εἶναι γραμμένο στὴν ἀγγλικὴ) καὶ ἐκέρδισε! Θέλετε δὲ νὰ μάθητε γιατὶ ἔφερε τὸν ἀριθμὸ 77; Διότι τὸ 7 στὴν Ἑλλάδα θεωρεῖται ὡς γούρικος ἀριθμός (;) Ἐπῆρε λοιπὸν τὸν ἀριθμὸ 77, ποὺ σημαίνει δύο φορὲς γούρι καὶ τύχη. Καὶ νὰ ποῦ ἡ δοξασία αὐτὴ τῶν Ἑλλήνων ἀπεδείχθη, διὰ τῆς νίκης τοῦ Κυριακίδη ἀληθής!»

ΟΠΩΣ Ο ΔΗΜΟΣΘΕΝΗΣ!

Ἡ ἐφημερὶς τέλος «Μπόστον Ντάιλυ Γκλὸμπ» γράφει τὰ ἀκόλουθα:

«Οἱ Ἕλληνες ἔχουν τὸ σύγχρονο ἠμίθεό τους: Τὸ Στέλιο Κυριακίδη, ποὺ ὁ ἄθλος του μπορεῖ νὰ παραβληθῇ μὲ τὸν ἄθλο τοῦ ρήτορος τῆς ἀρχαιότητος Δημοσθένους, ὁ ὁποῖος διὰ ν' ἀποκτήσῃ τὴ γνωστή του εὐφράδεια, ἀναγκαζόταν ν' ἀντιμετωπίζῃ τὴ μανιασμένη θάλασσα τοῦ Φαλήρου, ὅταν ἔκφωνοῦσε τοὺς λόγους τοῦ διὰ νὰ μαθαίνῃ ἔτσι νὰ ἀντικρύζῃ ἄφοβα τὰ πλήθη καὶ νὰ πιτιλίζῃ χαλίκια, γιὰ νὰ μπορῇ νὰ προφέρῃ τὸ ρ ρερητορισμένο καὶ νὰ μὴ τὸν ἐμπαίζουν οἱ ἀντίπαλοί του καὶ ὁ ὄχλος».

# ΟΙ ΑΥΡΙΑΝΟΙ ΕΝΔΙΑΦΕΡΟΝΤΕΣ ΑΓΩΝΕΣ ΤΗΣ Β' ΚΑΤΗΓΟΡΙΑΣ

Συμφώνως μὲ τὸ ὁρισθὲν τὴν παρελθοῦσα Τετάρτη πρόγραμμα συνεχίζονται αὔριο πρωῒ καὶ ἀπόγευμα οἱ ἀγῶνες τοῦ πρωταθλήματος β' κατηγορίας Τὸ αὔριανὸν πρόγραμμα περιλαμβάνει τοὺς ἑξῆς ἀγῶνες.

Γήπ. Πανιωνίου. 930 π.μ. Ἀτλικὸς—Ἀθηναϊς. 3.30 μ.μ. Ἀρμενικὴ—Ὀλυμπιὰς καὶ 5.30 μ.μ. Μικρασιατικὴ—Χαλάνδρι Γήπ. ΑΕΚ. 5 μ.μ. Ἑσπερος—Πανευρθραϊκός.

Γήπ. Πανελληνίου 9.30 π. μ. Δάφνη — Ὑπεροχή.

Γήπ. Ζηρηνείου 5 μ.μ. ΑΟΚ — Ἀφοδος.

Γήπ. Γυμν. Ἀκαδημίας. 5 μ.μ. Ἐν. Ἀγίου Δημητρίου—Ἐν. Ν. Ἰωνίας.

Διὰ τὸν β' ὅμιλον θὰ γίνουν τὰ κάτωθι μάτς:

Γήπ. Πανελληνίου. 3.30 μ.μ. Κρόνος—Πυριτιδοποιεῖον καὶ 5 μ.μ. Πρόοδος—Ν. Ἐλβετία.

Γήπ. Φωστῆρος 5 μ.μ. Καλλιθεᾶκὸς—Σπάρτα.

Γήπ. Ν. Ἥστ. 5 μ.μ. Ἐθνικὸς Ἀστὴρ—Ἑλληνορωσικός.

Γήπ. Ν. Ἰωνίας. 5 μ.μ. Πανεξαρχειακὸς — Ἐλευθερούπολις.

Γήπ. ΑΕΚ. 9.30 π. μ. Ἰωνικὸς—Βικτώρια.

Σημ. «Ἀθλητ. Ἠχοῦς». Ἐκ τυπογραφικῆς ἀβλεψίας εἰς ὁ προηγούμενον φύλλον δὲν ἀνεφέρθη καὶ ἡ Μικρασιατικὴ μεταξὺ τῶν ἐπὶ κεφαλῆς τῆς βαθμολογίας ὁμάδων. Ἡ Μικρασιατικὴ πράγματι εὐρίσκεται μεταξὺ τῶν τριῶν προπορευομένων εἰς τὸ πρωτάθλημα ὁμάδων.

ΣΙΑ ΧΑΝΑ

## ΤΑΛΩΣ - ΟΜΙΛΟΣ 1-0 ΑΤΛΑΝΤΙΣ - ΙΩΝΙΑ 2-1

ΧΑΝΙΑ, 29 Ἀπριλίου. (Τοῦ ἀνταποκριτοῦ μας).— Κατὰ τὰς πρώτας συναντήσεις τοῦ Κυπέλλου Ἐλευθερίας μεταξὺ τῶν ὁμάδων τῆς πόλεως Χανίων διὰ τὴν ἀπόκτησιν τοῦ κυπέλλου μὲ ἀξιν τῶν ὁμάδων Τάλως—Ὁμίλου Φιλάθλων ἀφ' ἑνὸς καὶ Ἰωνίας καὶ Ἀτλαντίδος ἀφ' ἑτέρου, νικήτριαι ἐξῆλθον αἱ Τάλως, ἐπιβληθεῖς μὲ τέρματα 1 ἔναντι μηδενὸς καὶ ἡ Ἀτλαντὶς μὲ τέρματα 2 ἔναντι 1, ἐπιτευχθέντος τοῦ δευτέρου τέρματος κατὰ τὴν παράτασιν.

Τὴν Τρίτην θὰ γίνῃ ἡ κλήρωσις μὲ ταῦ τῶν δύο νικητριῶν καὶ τῆς ὁμάδος τοῦ Ἰκάρου ὁ ὁποῖος παρέμεινε ἄνευ ἀντιπάλου. Δευτέρα ἡμέρα θὰ εἶνε ἡ προσεχὴς Κυριακὴ ὁ δὲ τελικὸς ἀγὼν θὰ γίνῃ τὴν ὀγδοηκοστὴν καὶ θὰ δοθῇ τὸ κύπελλον εἰς τὴν νικήτριαν ὁμάδα.

ΝΕΥΣ

Ἐκ μέρους πολλῶν φιλάθλων τῶν Χανίων ἐλάβομεν καὶ δημοσιεύομεν τὴν ἀκόλουθον ἐπιστολήν:

Ἀγαπητὴ «Ἀθλητικὴ Ἠχώ».

Παρακολουθοῦμεν μὲ μεγάλην ἱκανοποίησιν τὸ ἐνδιαφέρον σου γιὰ τὰ ἀθλητικὰ ζητήματα τῆς πόλεώς μας.

Ὡς φίλαθλοι ἐρχόμεθα νὰ σᾶς γνωρίσωμεν ὡρισμένα ἄτοπα ποὺ συμβαίνουν εἰς τὸ ἀρχαιότερον σωματεῖον τῆς Κρήτης τὸν Τάλων.

Ἡ Διοίκησις του παραμελεῖ τὰ καθήκοντα ποὺ ἔχει ἔναντι τῶν τόσων ἀγανάκτων τοῦ σωματείου τόσον εἰς τὸ ἀθλητικὸν ὅσο καὶ εἰς τὸ ποδόσφαιρον. Ἀντὶ νὰ συγκεντρώνει τοὺς ἀθλητάς τοῦ ἀπόμπαιει. Παράδειγμα τὸν τερματοφύλακα Ἀγρυμάνην ὁ ὁποῖος καὶ ἀπεχώρησε τῆς ὁμάδος καὶ ἔνεγρα φῃ στὴν Ἰωνία τῆς ὁποίας τὰ χρώματα τὸ ὑποστηρίζει ἀπὸ τοῦδε. Ἐμεῖς οἱ ἀπὸ 20ετίας καὶ πλέον φίλαθλοι τῆς ὁμάδος ὡς ὁ Τάλως καταγγέλλομεν τ' ἀνωτέρω καὶ καλοῦμεν τὸ νῦν Δ. Συμβούλιον νὰ παραιτηθῇ καὶ νὰ ἐκλεγῇ νέον τοιοῦτον ποὺ νὰ ἐργασθῇ μὲ ἐνδιαφέρον καὶ ζῆλον πρὸς ἀνάδειξιν καὶ ἐξύψωσιν τῆς ὁμάδος.

Ἐὐχαριστοῦμεν διὰ τὴν φιλοξενίαν ἐξ ὀνόματος τῶν φιλάθλων Χανίων

Μ. ΖΑΧΑΡΙΟΥΔΑΚΗΣ

## ΑΙ ΕΠΙΓΥΧΙΑΙ ΤΗΣ "ΠΑΛΛΕΒΑΔΙΑΚΗΣ,,

ΛΕΙΒΑΔΙΑ (Τοῦ ἀνταποκριτοῦ μας).— Ὁ φίλαθλος κόσμος διατηρεῖ ἀκόμα ζωηρὰ τὴν ἐντύπωσιν ἐπὶ τῆν ὡραίαν ἐμφάνισι τῆς δημοφιλοῦς Παλλεβαδιακῆς κατὰ τὸν ἀγῶνα τῆς μὲ τὴν β' Ὀλυμπιακὸ Πειραιῶς, ἐνισχυμένης μὲ πρέπουσας τάξεις.

Ὡς γνωστὸν ἡ Παλλεβαδιακὴ ἐνίκησε μὲ 4—3. Ἡ ἐπιτυχὶα αὐτὴ ἐδημιούργησε ἀκόμη μεγαλύτερον ἐνδιαφέρον διὰ τὸ ποδόσφαιρον καὶ κατέστησε τὴν Παλλεβαδιακὴ μας ἀκόμη περισσότερον δημοφιλῆ.

ΑΔ. ΚΑΛΠΑΚΗΣ

—*—

## Ἀθλητικοὶ Γάμοι

Ὁ Θεόφιλος Σωτηρόπουλος ἐξῶ ἀριστερὰ τῆς Ἑνώσεως Παγκρατίου καὶ ἡ δὶς Μαίρη Τόλη, οἱ ὁποῖοι ἐτέλεσαν τοὺς γάμους των τὴν παρελθοῦσαν Πέμπτην.

# • Η ΗΧΩ ΤΩΝ ΣΠΟΡ •

ΕΠΙΚΑΙΡΑ

## ΤΟ ΤΡΙΠΤΥΧΟ

Ἡ νίκη τοῦ Στέλιου Κυριακίδη στὴν φιλόξενη ὑπερατλαντικὴ Δημοκρατία ἔκλεισε τὸ τρίπτυχο τῶν ἡρώων τοῦ Μαραθωνίου, τοῦ ἰδανικοῦ αὐτοῦ ἀγωνίσματος ποὺ ἀπῆχεῖ ἕνα ἱστορικὸ γεγονὸς γιὰ τὴν ἀνθρωπότητα.

Φειδιππίδης, Λούης, Κυριακίδης. Ἑκτὸς ἀπὸ τὸ στενὸ ἀθλητικὸ πρισμα ποὺ μπορεῖ νὰ κρίθῃ ἡ νίκη αὐτὴ ὡς καὶ τῶν δυὸ ἄλλων κάτι πιὸ βαθύ, μὲ πιὸ φιλοσοφικὴ διάθεση, πιὸ πρακτικό, ἕνα ἀντιπροσωπευτικὸ γεγονὸς μιᾶς ἐποχῆς, ποὺ τὴν χαρακτηρίζει κρύβεται κάτω ἀπὸ τὶς ἐπιτυχίες αὐτές.

✱

Ὁ Φιδιππίδης, ὁ ἀγγελιαφόρος τῆς νίκης τοῦ Μαραθῶνα, φέροντας τὸ ἄγγελμα στὴν Ἀθήνα, σὰν «κλεινὸν ἄστυ» ποὺ ζοῦσε στὴν ἀγωνία καὶ τὸν τρόμο, ἀνήγγελε καὶ τὴν σωτηρία τῆς ἀνθρωπότητος ἀπὸ τὴν βαρβαρικὴ ἐπιδρομὴ τὴ νίκη καὶ τὴ σωτηρία τοῦ πολιτισμοῦ κατὰ τῶν σκοτεινῶν δυνάμεων. Ἡ λακωνικὴ μὰ ὡραια σαν μουσικὴ πανδαισία σὲ ὅν χαλασμὸν ἐκείνου λέξη «Νενικήκαμεν» ποὺ ἔγῆκε ἀπὸ τὰ τρεμάμενα χείλια τοῦ ἀγγέλου ἀν κατὸτε λόγῳ τῶν περιστάσεων εἶχεν κα θαρὰ ποιτικὸ χαρακτῆρα, βρῆκε ἀργότερα τὸ ἀληθινὸ νόημά της στὴν σωτηρία τῆς Εὐρώπης. Ὁ Φιδιππίδης εἶνε ὁ ἀντιπροσωπευτικὸς τύπος μιᾶς γενεᾶς ποὺ σφυρηλατημένη στὰ «γυμνάσια, ὡρθῶ, θηκε σὰν τεῖχος στὸν ἐπιδρομέα καὶ τὸν κατέβαλε καίτοι ὀλιγάριθμος.

✱

Μὰ ἡ ἑλληνικὴ ἀλκὴ δὲν ἐπαψε νὰ βροντοφωνῇ πῶς δὲν χάθηκε καὶ οὔτε θὰ χαθῇ. Ἕνας ἄλλος, ἁπλὸς κι' ἄγνὸς σὰν ἀθλητής, ὁ Ἀμαρουσιώτης Λούης στὰ 1.796 στοὺς πρώτους Ὀλυμπιακοὺς ἀγῶνας, κάτω ἀπὸ τὸ γαλάζιο οὐρανὸ τῆς Ἀττικῆς γῆς, ἐκεινῶν τας ἀπὸ τὴν γῆ τοῦ Μαραθῶνα πρὸ στεσε ἕνα κλωνάρι ἐλιᾶς στὸ δοξασμένο στεφάνι τῆς Ἑλλάδας. Καὶ ἡ δόξα, ποὺ γέρος μὲ λευκὴ φουστανέλλα, ἔφερε στὸ Βερολίνο ἀπὸ τὴ χώρα τῶν εἰρηνικῶν ἀγώνων τὴν Ὀλυμπία, ἦταν τὸ κήρυγμα μιᾶς προσκλήσεως εἰρηνικῶν ἀγώνων στὰ νεάτα γιὰ μιὰ καλύτερη αὔριον, ἕνα μάθημα τῆς Ἑλλάδος μιὰ συμβουλὴ τῆς πατρίδας μας στὴν φιλοπόλεμη Γερμανία.

✱

Ὁ καλὸς Θεὸς τῆς Ἑλλάδας, τῆς χώρας ποὺ σημαίνει τὴν θυσία καὶ τὴν δόξα χάρισε ἕναν ἄλλον τύπο τῆς ἀλκῆς τῆς φυλῆς μας πέρα στὴν μακρυνὴ χώρα τῆς Ἐλευθερίας κοντὰ στοὺς φιλοξένους συμπατριώτες τῶν ἑλληνικῶν παροικιῶν. Ἕνα δείγμα τοῦ πνεύματος τῆς Ἀλβανίας μὰ καὶ ἕναν κήρυκα τῆς γρήγορης ἀναστάσεως τοῦ Ἔθνους, μιὰ συμβολικὴ ἔννοια γιὰ τὴν πατρίδα μας, πῶς πάει σὰν φοίνικας θὰ ἀναπηδήσῃ ἀπὸ τὰ ἐρείπια καὶ τὴν καταστροφή. Ἕναν ἄγγελο γιὰ τὴν πονεμένη πατρίδα μας, ποὺ θὰ κάνει μὲ τὰ ἁπλά του λόγια τοὺς ξένους νὰ θυμηθοῦν τὰ λόγια καὶ τοὺς ἐπαίνους τοῦ 40—41 ποὺ χωρὶς φειδὼ μᾶς χάριζαν. Καὶ νὰ τὰ μεταβάλλουν σὲ ἔργα, ἀντάξια τῆς θυσίας καὶ τῆς συμβολῆς μας στὴν ἱερὴ συμμαχία ὁ πόθεση.

ΕΜΜ. Γ. ΣΤΕΡΓΙΟΠΟΥΛΟΣ

ΣΚΙΤΣΑ

## ΥΠΑΙΘΡΟ

Τὰ πρωϊνὰ τῆς Κυριακῆς γίνεται ἡ πόλις ὁλόκληρη ἕνα περιβόλι ὅπου χαρούμενα τραγουδᾶει τονίζουν τὴν καθάρια ἀκόμα ἀτμόσφαιρα, ποὺ μόλις ἐξέρχεται τὸ νυχτιάτικο πέπλο.

Εἶναι τὰ νειᾶτα που ἐξορμοῦν γιὰ τὸ ὑπαιθρο. Χιλιάδες πουλιὰ ποὺ κελαῖδοῦν τὸ τραγοῦδι τῆς χαρᾶς. Τῆς χαρᾶς ποὺ δίνει ἡ προσμονὴ μιᾶς ὁμορφης μέρας ποὺ θὰ ζήσουν μέσα στὴ φύση.

Εὐλογημένη χαρά, ἀπὸ τὸ Θεὸ σταλμένη. Ἕνα ἀπὸ τὰ λίγα δείγματα τοῦ πραγματικοῦ πολιτισμοῦ ποὺ μᾶς χαρίσε ἡ ἐξέλιξη τῆς ἀνθρωπότητας. Μιὰ ἀπόλαυση ποὺ κοντὰ στὴν ἀτομικὴ ἱκανότητα δίνει καινούργια δύναμη καὶ ζωὴ στὰ κουρασμένα κορμιά.

Ὅσο ὁ ἀθλητισμὸς καὶ ἡ γυμναστικὴ εἶναι ἀπαραίτητα γιὰ τὴν δημιουργία μιᾶς γερῆς ράτσας, μιᾶς ἐξωχωριστῆς φυλῆς, ἄλλο τόσο ἀπαραίτητη εἶναι καὶ ἡ ἔκδρομὴ στὸ ὑπαιθρο. Τὸ μάζεμα τοῦ δεξιυόνου καὶ ἡ ἀποπνίξιμση τοῦ ὀργανισμοῦ μας μιὰ φορὰ τουλάχιστον τὴν ἑβδομάδα, ἀπὸ τὸ δηλητήριο τῆς πολυκατωκοιμένης ἀτμόσφαιρας. Μὰ ὅπως στὸν ἀθλητισμὸ ἡ ἀτομικὴ πρωτοβουλία χωρὶς καμμιὰ κρατικὴ ὑποστήριξη, σπρώχνει τοὺς νέους στὰ γυμναστήρια, γιὰ νὰ μᾶς χαρίζουν κατὰ καιροὺς διεθνεῖς δόξες, ἔτσι καὶ ἀκόμα περισσότερο στὴν ἐκδρομή, μόνον ὁρισμένοι σύλλογοι καὶ συντροφιὲς δίνουν τὴ χαρὰ καὶ τὴν ὑγεία σὲ ἕνα ἐλάχιστο δυστυχῶς ποσοστὸ τοῦ πληθυσμοῦ τῶν πόλεων.

Οἱ "Ἄγγλοι, οἱ ὁποῖοι χάρις σὲ ὁρισμένες παραδόσεις, ποὺ σὲ ἄλλους λαοὺς φαίνονται ἀστεῖες, κρατοῦν τὴν κοσμοκρατορία ἐπὶ αἰῶνες ἔχουν σὰν ποιὸ ἱερὸ τὸ Γουΐκ ἔντ. Οὔτε ὁ πόλεμος δὲν μπόρεσε νὰ ἀνακόψῃ τὴν συνήθειά τους αὐτή.

Τὸ Λονδῖνο ἐρημώνεται κάθε Σαββατοκύριακο. Κατὰ ἑκατοντάδες χιλιάδες ἐκεινῶν οἱ Λονδρέζοι κάθε Σάββατο ἀπόγευμα καὶ Κυριακὴ πρωῒ γιὰ τὸ ὑπαιθρο. Τὸ Κράτος ποὺ ἀντιλαμβάνεται τὴν τεράστια σημασία ποὺ ἔχει γιὰ τὴν ὑγεία ἡ κίνηση αὐτὴ ἐρχεται ἀρωγὸ μὲ κάθε μέσον. Ὀργάνωση, συγκοινωνιακὰ μέσα, φθηνὰ εἰσιτήρια κλπ. Ἐδῶ τί γίνεται; Τίποτε. Ἢ μᾶλλον ἡ κατάσταση ποὺ ἐπικρατεῖ μὲ τὰ πολεμικά, μεταβάλλει σὲ ἥρωες αὐτοὺς ποὺ ἀμηχάνιτας τὴν ταλαιπωρία ἐξ ἡμοῦν τὶς Κυριακὲς γιὰ τὸ ὑπαιθρο. Εἰ σιτήρια πανάκριβα. Στὰ λεωφορεῖα ποτὲ μέχρι σήμερα δὲν καθωρίσθησαν ἐκδρομικὰ εἰσιτήρια. Περιορισμένα μέσα ἐνῷ χιλιάδες κρατικὰ αὐτοκίνητα ποὺ θὰ μποροῦσαν τὰς Κυριακὲς τουλάχιστον νὰ χρησιμοποιηθοῦν γι' αὐτὸ ὁ σκοπό, σκουριάζουν μέσα στὰ γκαράζ. Τὸ ὡραιότερο (!) δμως ἀπὸ ὅλα ἀφορᾶ τὶς θαλάσσιες συγκοινωνίες. Κάθε ἄνθρωπος ποὺ θέλει νὰ περάσῃ ἔστω καὶ λίγες ὧρες σὲ ἕνα νησί, πρέπει νὰ πληρώσῃ 47% φόρο ἐπὶ τῆς ἀξίας κάθε εἰσιτηρίου. Καὶ γιὰ μὲν τὸν ταξιδιώτη καλῶς ἢ κακῶς εἶναι νοητὴ ἡ φορολογία, μὰ γιὰ τὸν ἐκδρομέα, γιὰ τὸν ἄνθρωπο ποὺ γ