ΑΘΛΗΤΙΚΗ ΦΩΝΗ

ΤΕΤΑΡΤΗ 15 ΜΑΪΟΥ 1935

ΤΙΜΗ ΦΥΛΛΟΥ ΔΡ. 1.-

ΑΡΙΘ. ΦΥΛΛΟΥ 356

ΜΕΓΑΛΗ ΤΡΙΣΕΒΔΟΜΑΔΙΑΙΑ ΑΘΛΗΤΙΚΗ ΕΦΗΜΕΡΙΣ ΕΚΔΙΔΟΜΕΝΗ ΔΕΥΤΕΡΑΝ, ΤΕΤΑΡΤΗΝ ΚΑΙ ΠΑΡΑΣΚΕΥΗΝ

ΤΗΝ ΚΥΡΙΑΚΗΝ Η ΣΥΡΡΑΞΙΣ ΟΛΥΜΠΙΑΚΟΥ-ΕΘΝΙΚΟΥ

Η ΝΙΚΗΤΡΙΑ ΟΜΑΣ ΕΙΣΕΡΧΕΤΑΙ ΘΡΙΑΜΒΕΥΤΙΚΩΣ ΕΙΣ ΤΑ ΤΕΛΙΚΑ

Ο ΟΛΥΜΠΙΑΚΟΣ ΑΠΕΙΛΕΙ ΝΑ ΣΑΡΩΣΗ ΤΟΝ ΕΘΝΙΚΟ ΚΕΡΔΙΖΩΝ ΤΟ ΚΥΠΕΛΛΟ

ΤΑ ΤΕΛΙΚΑ ΘΑ ΔΟΘΟΥΝ ΤΟΝ Σ)ΒΡΙΟΝ ΜΕΤΑΞΥ ΟΛΥΜΠΙΑΚΟΥ-ΑΡΕΩΣ Ή ΠΑΝΑΘΗΝΑΪΚΟΥ;

Τὴν προσεχῆ Κυριακὴν ςεκαθαρίζει ὁριστικὰ πιὰ ἡ ἐκκρεμότης καὶ ἡ ἀνησυχία γύρω ἀπὸ τὸ πρωτάθλημα. Ὁ ἀγῶνας Ὀλυμπιακοῦ—Ἐθνικοῦ στὸ Ποδηλατοδρόμιον θὰ κρίνη τὴν τύχην τῆς μιᾶς ἀπὸ τὶς δύο ὁμάδες. Γιατὶ φυσικὰ ἂν κερδίση ὁ Ὀλυμπιακὸς καθαρίζει τὸν Ἐθνικὸν καὶ τὸν ἐξαποστέλλει εἰς τὸ περιθώριον κι' ἀντιθέτως. Φοβερὴ προμηνύεται δηλαδὴ ἡ σύρραξις. Γιὰ ἕνα γκὸλ θὰ γίνη μάχη, μακελειὸ, σαματᾶς, ἁρπαγὴ καὶ λεηλασία. Κι' ἅμα πάρη κανεὶς ὑπ' ὄψιν του πῶς οἱ ἀντίπαλοι τῆς Κυριακῆς εἶνε ἄσπονδοι φίλοι καὶ σκληροὶ σὰν γρανίτες ἀντιλαμβάνεται κανεὶς ἀμέσως ὅτι τὴν Κυριακὴν εἰς τὸ Ποδηλατοδρόμιον οἱ φίλαθλοι θὰ παρακολουθήσουν μίαν τρομερὰν καὶ θυελλώδη σύρραξιν γιὰ τοὺς δύο πολυτιμους βαθμοὺς ποὺ δίνουν τὸ δικαίωμα εἰς τὴν νικήτρια νὰ εἰςέλθη παηγυρικῶς εἰς τὸ Πρωτάθλημα ἢ ἀντιθέτως νὰ ὑποχρ ωθῆ νὰ ὑποστεῖλη τὰ πανιὰ τῶν ἐλπίδων της.

Ὁ Ὀλυμπιακὸς ὕστερα ἀπὸ τὴν ἐπιβλητικὴν κατὰ τοῦ Παναθηναϊκοῦ νίκην του εἶνε ἀσυγκράτητος καὶ κεραυνοβόλος.

Οἱ παῖκται του διψοῦν...αἷμα καὶ γκόλ, διψοῦν χειμαρρώδεις ἐπιθέσεις καὶ κεφαλιές, ποθοῦν τέλος πάντων τὸ πρωτάθλημα.

Θὰ μπορέση ὁ Ἐθνικὸς νὰ ἀνακόψη τὸν ποφλάζοντα χείμαρρον; — Πολὺ ἀμφίβολον—τονίζουν οἱ ὀπαδοὶ τοῦ τακτικοῦ πρωταθλητοῦ. Θὰ κερδίσωμεν τὸν Ἐθνικὸν κι' ὕστερα ἡ Ἕνωσις στὸ τελευταῖο βάτς θὰ πληρώση τὰ σπασμένα. Ἡν μεθυσμένην αὐτὴν αἰσιοδοξίαν οἱ φίλαθλοι στηρίζουν στὸ ὅτι θὰ ἀγωνισθῆ καὶ ὁ... ἐξοφλήσας τὴν ποινήν του Βάζος, ὁ ὁποῖος καὶ θὰ ἐπανέλθη δριμύτερος ἐναντίον τοῦ Ἐθνικοῦ, γιὰ νὰ ἀνταλλάξη χειραψίαν μὲ τὸν... Μπόλκαν!

Κοντολογῆς ἡ ὁμὰς τοῦ Ὀλυμπιακοῦ θὰ κατέβη μὲ τὴν κάτωθι σύνθεσιν:

Θεοδωρίδης, Χρυσαφόπουλος, Κουράντης, Κορσιᾶνος, Βιολέττης, Ἀλεξφραγκῆς, Λεωνίδας, Συμεωνίδης, Βάζος, Παπαντωνίου, Δεπούντης.

Πιθανὸν ὅμως ὁ Παπαντωνίου νὰ ἀγωνισθῆ εἰς τὴν θέσιν τοῦ σέντερ φὸρ μετατιθεμένου τοῦ Βάζου εἰς τὴν θέσιν τοῦ μέσα δεξιά. Ὁ ἡρωϊκὸς Δεπούντης θὰ δοκιμασθῆ καὶ πάλιν εἰ τὴν θέσιν τοῦ ἔξω δεξιά.

Διαιτητὴς τοῦ ἀγῶνος ὡρίσθη ὁ κ. Χρ. Σβολόπουλος, ὁ ὁποῖος θὰ πρέπη νὰ κατέλθη εἰς τὸ γήπεδον μὲ χαλύβδινον ὁπλισμὸν ψυχραιμίας, θάρρους καὶ τόλμης, ἀφοῦ εἰς τὸν ἀγῶνα συμφώνως μὲ τὰ πατροπαράδοτα θὰ συμμετάσχουν καὶ οὐκ ὀλίγοι τῶν θεατῶν.

Π. Κρ.

Μὲ τὰ προχθεσινὰ ἀποτελέσματα τὸ πρωτάθλημα τῆς Ἐθνικῆς Κατηγορίας ἐμφανίζεται τὰς πιθανότητας προκρίσεως.

Ἂς δοῦμε ὅμως τί ἐλπίδες ἔχει ἡ καθεμιὰ ὁμὰς νὰ προκριθῆ στὰ τελικὰ ὅπου, ὡς γνωστόν, θὰ συναγωνισθοῦν δυὸ ὁμάδες τοῦ νοτίου συγκροτήματος καὶ δύο τοῦ βορείου.

Ἡ σημερινὴ κατάταξις ἔχει ὡς ἑξῆς:

Ἐθνικὸς βαθμοὶ 11, τέρματα 22—9, Παναθηναϊκὸς 10, 21—10, Ὀλυμπιακὸς 10, 16—9, Ἀπόλλων 9, 23—11, ΑΕΚ 5, 11—20, Γουδὶ 3, 7—41.

Ὅλες οἱ ὁμάδες ἔχουν νὰ δώσουν ἀπὸ δυὸ παιχνίδια ἀκόμη τὰ ὁποῖα καὶ θὰ πραγματοποιηθοῦν μέχρι τῆς 2ας Ἰουνίου. Τὸ πρόγραμμα τῶν παιχνιδιῶν ποὺ ἀπομένουν προβλέπει νὰ διεξαχθοῦν τὰ παιχνίδια στὰ κάτωθι γήπεδα:

Τὴν Κυριακή.

Γήπεδον Ἀπόλλωνος. Ἀπόλλων-Γουδί. Γήπ. Παναθηναϊκοῦ. Παναθηναϊκὸς—ΑΕΚ. Ποδηλατοδρόμιον. Ὀλυμπιακὸς—Ἐθνικός.

Στὰς 2 Ἰουνίου.

Γήπεδον Ἀπόλλωνος. Γουδὶ—Ἐθνικός. Γ. Παναθηναϊκοῦ. Παναθηναϊκὸς—Ἀπόλλων. Ποδηλατοδρομίου. Ὀλυμπιακὸς—ΑΕΚ.

Ἀπὸ τὰ παιχνίδια αὐτὰ θὰ κριθοῦν καὶ οἱ δύο ὁμάδες ποὺ θὰ παρατάξη ὁ νότιο συγκρότημα στοὺς τελικούς. Ποιὲς θὰ εἶναι αὐτές; Κανεὶς δὲν μπορεῖ νὰ τὸ πῆ σήμερα μὲ πεποίθησι. Τρεῖς ὁμάδες μποροῦν νὰ ξεπεράσουν στὴ βαθμολογία τὴν ἐπὶ κεφαλῆς ὁμάδα τοῦ Ἐθνικοῦ. Γενικὰ αἱ ὁμάδες ποὺ ἔχουν ἀκόμη πιθανότητες προκρίσεως φτάνουν σὲ ἕνα Μάξιμουμ. Ἐθνικὸς 15 βαθμοί. Ὀλυμπιακὸς 14, Παναθηναϊκὸς 14, Ἀπόλλων 13.

Ἐκ πρώτης ὄψεως λοιπόν, φαίνεται ὁ Ἐθνικὸς ὡς προκρινόμενος ἐνῶ ὁ Ὀλυμπιακὸς καὶ ὁ Παναθηναϊκὸς ἀγωνίζονται γιὰ τὴ δεύτερη θέσι. Σήμερα ἔχουν τοὺς ἴδιους βαθμοὺς καὶ ἡ θέσις των κρίνεται ἀπὸ τὰ γκόλ. Παναθηναϊκὸς 21—10, Ὀλυμπιακὸς 16—9.

Ἀλλὰ εἶναι θέσεις πρόσκαιρες ἀκόμη. Τὴν Κυριακὴ μποροῦν νὰ μεταβληθοῦν ἄρδην. Καὶ πράγματι, ρίχνοντας μιὰ ματιὰ στὰ προηγούμενα ἀποτελέσματα διὰ τοὺς ἀπομένοντας ἀγῶνας, βλέπουμε, Παναθηναϊκὸς—ΑΕΚ 3—0, Παναθηναϊκὸς—Ἀπόλων 0—5, Ὀλυμπιακὸς—Ἐθνικὸς 2—1, Ὀλυμπιακὸς—ΑΕΚ 4—0, Ἐθνικὸς—Γουδὶ 9—1. Ἀπόλ. —Γουδὶ 8-0.

Ἂν ἐπαναληφθοῦν πάλι τὰ ἴδια ἀποτελέσματα τότε ἡ τελικὴ βαθμολογία θὰ μᾶς δώση: Ὀλυμπιακὸς 14 βαθμοί, Ἐθνικὸς καὶ Ἀπόλλων ἀνὰ 13, Παναθηναϊκὸς 12. Καὶ θὰ συμβῆ τὸ πρωτοφανὲς στὰ χρονικὰ τοῦ φουτμπὼλ νὰ προκριθῆ πρῶτος ὁ Ὀλυμπιακὸς ποὺ, πρὶν μιὰ βδομάδα δὲν εἶχε κἂν πιθανότητες προκρίσεως.

Γενικά, παρὰ τὴν ὁληθινὰ μπερδεμμένη θέσι τῶν ὁμάδων μποροῦμε νὰ ποῦμε μὲ βεβαιότητα —ὅση ἐπιτρέπει τὸ φουτμπὼλ— ὅτι:

1. Ὁ νικητὴς μάτς Ὀλυμπιακοῦ—Ἐθνικοῦ τῆς Κυριακῆς θὰ προκριθῆ ἀσφαλῶς. Ὁ ἡττημένος ἐὰν μὲν εἶναι ὁ Ὀλυμπιακὸς ἀποκλείεται. Ἐὰν εἶναι ὅμως ὁ Ἐθνικὸς διατηρεῖ ἀκόμη, λόγω τῆς καλλιτέρας σημερινῆς θέσεώς του ἕνα 20 ο)ο ἐλπίδων.

2. Ὁ Ἀπόλλων δέν πρέπει νὰ χάση οὔτε ἕνα βαθμὸ στὰ ὑπόλοιπα παιχνίδια του γιὰ νὰ ἀποβλέψη σὲ πρόκρισι. Φέρνοντας ἔστω καὶ ἰσοπαλία μὲ τὸ Γουδὶ ἢ τὸν Παναθηναϊκὸ ἀποκλείεται.

3. Ὁ Παναθηναϊκὸς μόνον ἐὰν κερδίση καὶ τὰ δυό του παιχνίδια προκρίνεται. Ἀλλὰ προκρίνεται τότε ἀσφαλῶς διότι ἔχει καὶ μίαν ὑπεροχὴν 4 τερμάτων ἐπὶ τοῦ ἀμέσου ἀντιπάλου του Ὀλυμπιακοῦ.

Κατὰ τὴ γνώμη μας ἡ τελική κατάταξις τοῦ Νότιου συγκροτήματος θὰ εἶναι: 1. Παναθηναϊκὸς 14 βαθμοί, 2. Ὀλυμπιακὸς 14 βαθμοί, 3. Ἐθνικὸς 13 βαθμοί, 4. Ἀπόλλων 11 βαθμοί, 4. Ἀπόλλων 11 βαθμοί, 5. ΑΕΚ 5 βαθμοί, 6. Γουδὶ 3 βαθμοί.

ΤΙ ΓΙΝΕΤΑΙ ΣΤΟ ΒΟΡΡΑ

Πολὺ περίεργα πράγματα γίνονται στὸ Βορρᾶ ὅπου ἐπίσης τὸ πρωτάθλημα βαίνει αἰσίως πρὸς τὴν λῆξίν του.

Ἡ σημερινὴ κατάξις εἶναι ἡ κατωτέρω.

Ἄρης	βαθμο	7	τέρματα	20—8
Ἡρακλῆς	»	6	»	14—6
ΠΑΟΚ	»	2	»	2—7
Μ. Ἀλέξανδρος	»	1	»	3—19

Ἀπομένουν ἀκόμη τὰ κάτωθι παιχνίδια.

Τὴν Κυριακή, ΠΑΟΚ—Μ. Ἀλέξανδρος.

Στὰς 26 Μαΐου — Ἡρακλῆς καὶ Ἄρης-ΠΑΟΚ στὸ γήπεδο τοῦ Ἄρεως.

Στὰς 2 Ἰουνίου, Μ. Ἀλέξανδρος—ΠΑΟΚ στὸ γήπεδο τοῦ ΠΑΟΚ. Ὅπως προκύπτει ἀπὸ τὴν κατάταξι ὁ μόνος σοβαρὸς ἀγὼν ποὺ ἀπομένει εἶναι ὁ μεταξὺ ΠΑΟΚ καὶ Ἄρεως τῆς μεταπροσεχοῦς Κυριακῆς. Ὁ νικητὴς τοῦ παιχνιδιοῦ αὐτοῦ θὰ προκριθῆ στὰ τελικὰ μαζὶ μὲ τὸν Ἡρακλέαποῦ δὲν ἔχει παρὰ νὰ νικήση τὸν Μ. Ἀλέξανδρο γιὰ νὰ προκριθῆ. Τὸ περίεργο εἶναι ὅτι ὁ ἐπ. κεφαλῆς εὑρισκόμενος Ἄρης δέν εἶναι ἀκόμη σίγουρος γιὰ τὴν πρόκρισί του ἐνῶ ὁ δεύτερος Ἡρακλῆς εἶναι πιὸ ἐξασφαλισμένος. Δεδομένου ὅμως ὅτι στὴν πρώτη σειρὰ ὁ Ἄρης κατενίκησε τὸν ΠΑΟΚ μὲ 4—0 στὸ γήπεδό του καὶ ὅτι μιὰ ἰσοπαλία ἀκόμη μεταξὺ των προκρίνει τὸν Ἄρη, στὸν τελευταῖο αὐτὸ πρέπεινὰ στρέψουμε τὶς προτιμήσεις μας. Καὶ οἱ τελικοὶ ἀγῶνες, ἐὰν τὰ πράγματι ἐξελιχθοῦν σύμφωνα μὲ τὶς προβλέψεις μας θὰ ἔχουν ἕνα πρωτοφανὲς ἐνδιαφέρον μὲ τὸ συναγωνισμὸ τῶν μεγαλυτέρων ὁμάδων τοῦ τόπου, Ὀλυμπιακοῦ, Παναθηναϊκοῦ, Ἄρεως καὶ Ἡρακλέους.

Α. ΑΓΓ.

Μία ἀπὸ τὰς ὡραιοτέρας ποδοσφαιρικὰς φάσεις μεταξὺ τῶν κολοσσῶν ποὺ θὰ πολεμήσουν τὴν Κυριακὴν εἰς τὸ Ποδηλατοδρόμιον. Ὁ γρανιτώδης κυματοθραύστης τῆς ἀμύνης τοῦ Ὀλυμπιακοῦ Γραμματικόπουλος, Χρυσαφόπουλος, Κουράντης ἀγωνίζονται λυσσασμένα στὶς... τάπιες τοῦ φρουρίου των κατὰ τῆς ἐπιθέσεως τοῦ Ἐθνικοῦ. Τὴν Κυριακὴν ἡ μάχη θὰ εἶνε σκληροτέρα

Ἡ ἀσυγκράτητος πλέον ὁμὰς τοῦ Ὀλυμπιακοῦ ἴνδαλμα τοῦ Πανελληνίου

Ο ΒΑΛΚΑΝΙΚΟΣ ΜΑΡΑΘΩΝΙΟΣ

Ο ΕΝΔΟΞΟΣ ΒΑΛΚΑΝΙΟΝΙΚΗΣ ΚΥΡΙΑΚΙΔΗΣ ΘΑ ΘΡΙΑΜΒΕΥΣΗ ΕΙΣ ΤΟΝ ΜΑΡΑΘΩΝΑ

Ο ΒΑΡΤΖΑΚΗΣ ΟΜΩΣ ΔΙΕΚΔΙΚΕΙ ΤΗΝ Α' ΚΥΡΙΑΡΧΟΝ ΘΕΣΙΝ

Τὴν μεταπροσεχῆ Κυριακὴν 100 χιλιάδες θεατῶν κατὰ μῆκος τῶν πεζοδρομίων τῆς λεωφόρου Ἡρώδου τοῦ Ἀττικοῦ, καὶ τῶν Μεσογείων θὰ ἐπευφημήσουν, θὰ δοξολογήσουν, θὰ ἀποθεώσουν, καὶ θὰ χειροκροτήσουν τὸν θριαμβευτὴν τοῦ Βαλκανικοῦ Μαραθωνείου Ἕλληνα ἢ ξένον ποὺ θὰ ἐπ στρέφη περίρρυτος καὶ κατάκοπος ἀλλ' ἔνδοξος, ἡρωϊκὸς καὶ στεφανωμένος μὲ τὸν ἱερὸν τῆς Ὀλυμπίας κότινον.

Ἑκατὸν χιλιάδες Ἀθηναίων εἰς ἐγγὺς τοῦ Σταδίου λεωφόρους βοερὴ καὶ παφλάζουσα ἀνθρωποθάλασσα, καὶ ἄλλες ἑκατὸν χιλιάδες εἰς τὴν μαρμαρίνην κόγχην τοῦ Παναθηναϊκοῦ Σταδίου, βοβερὰ μυκωμένη καταιγὶς φιλάθλου λαοῦ δονουμένου ἀπὸ ἱερὸν ρῖγος καὶ συγκίνησιν, ἀπὸ ἀνατοιχίλαν ἐθνικὴ ὑπερηφανείας καὶ δέος.

Ὁ Μαραθωνοδρόμος προσκυνητὴς τοῦ Μαραθωνείου Τύμβου τῶν τρώων ἑκατὸν ποὺ ἀναπαύονται ἡνδξοι τὸν ἀρχαῖόν των ὕπνον κάθω ἀπὸ τὸ ἐλαφρὸν Ἀττικὸν χῶμα τὰ ὑπόδεχθῆ ὡς ἠφαίστειον ἐν ἐκθρῆνει καὶ ὡς ὠκεανὸς μαστιγούμενος ὑπὸ τῆς καταιγίδος ὁ Ἀθηναϊκὸς λαός, ὁ φιλόφρων εὐγενὴς καὶ κποτικὸς λαός.

* * *

Ποῖος θὰ εἶναι ὁ νικητής; Οἱ Ἕλληνες; Μαραθωνοδρόμοι Κυριακίδης καὶ Βαρτζάκης, ὁ Γιουγκοσλάβος Σπόρν, ὁ Ρουμάνος Γκάλ ἢ οἱ Βούλγαροι Χαραλάμπιεφ καὶ Φίγκαρωφ; Οἱ Ἕλληνες φίλαθλοι εἶναι βέβαιοι ὅτι ἐὰν συμμετάσχη ἄνευ περιορισμῶν ὁ Κυριακίδης, θὰ ἀναδειχθῆ νικητὴς καὶ τροπαιοῦχος, ἀφοῦ σήμερον θεωρεῖται εἷς ἐκ τῶν καλλιτέρων Μαραθωνοδρόμων τῆς Εὐρώπης, κατόπιν τῆς ἐπιτευχθείσης εἰς τὸ Ζάγρεμπ ἐπιδόσεώς του 2 ὥρες 49' καὶ 50". Οἱ ἀντίπαλοί ἐπιτυγχάνουν τοὺς κάτωθι χρόνους:

Σπόρν 2.59.40, Στάρμαν, Μπέλλας 3 ὥρ.—3.2', ἄπαντες Γιουγκοσλάβοι, Χαραλάμπιεφ καὶ Φίγκαρωφ Βούλγαροι 3.5' καὶ ὁ Γκάλ ὁ γνωστὸς μας Ρουμᾶνος ἐπιτυγχάνει 2.56'—2.58'.

Ἐκ τῶν ἡμετέρων ὁ Κυριακίδης ἐὰν κατορθωθῆ ἡ συμμετοχή του θὰ καταγάγη ἀληθῆ θρίαμβο καταρρίπτων πιθανῶς καὶ τὸ Εὐρωπαϊκὸν ρεκόρ καλύπτων τὴν κλασσικὴν ἀπόστασιν εἰς χρόνον 2 ὡρῶν καὶ 38 λεπτῶν!

Ἀλλ' ἡ συμετοχὴ τοῦ Κυριακίδη θεωρεῖται προβληματικὴ δεδομένου ὅτι ὁ ΣΕΓΑΣ στερεῖται εἰδήσεών του ἐκ Κύπρου παρ' ὅλον ὅτι τοῦ ἀπεστάλησαν 3 ἐπιστολαὶ μέχρι τοῦδε.

Γεγονὸς εἶνε ὅμως ὅτι ἡ Γιουγκοσλαυία παρεμβάλλει μύρια ὅσα προσκόμματα διὰ τὴν συμμετοχὴν τοῦ ἐνδόξου Κυπρίου ἀπελπίζουσα ἀποχὴν ἐὰν οὗτος συμμετάσχη.

Ὁ Κυριακίδης κατὰ τὰ ὑπὸ τῶν Κυπριακῶν ἐφημερίδων ἀναγραφόμενα ἀναχωρεῖ ἐκ Κύπρου αὔριον Πέμπτην κατευθυνόμενος εἰς Ἑλλάδα. Συνεπῶς ὑπάρχει κάποια ἐλ-

(Συνέχεια εἰς τὴν 4ην σελίδα)

Ὁ δαφνοστεφὴς Βαλκανιονίκης Μαραθωνοδρόμος ἐκ Κύπρου Στέλλιος Κυριακίδης, τοῦ ὁποίου ἡ συμμετοχὴ εἰς τὸν Βαλκανικὸν Μαραθώνειον θεωρεῖται προβληματική

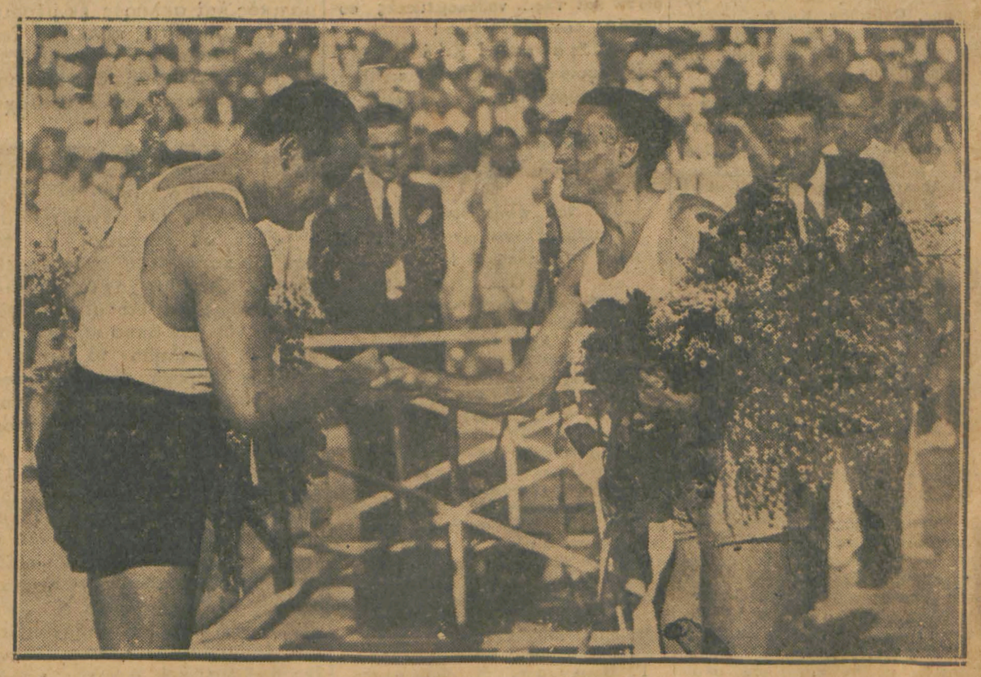

Μία ὡραία σκηνὴ τῆς Ἑλληνο-ουγγρικῆς ἀθλητικῆς φιλίας. Ὁ λατρευτός μας Ρένος Φρανκούδης σφίγγει τὸ χέρι τοῦ Οὐγγρου ἀρχηγοῦ Ντάρανυ λιγάκι πρὸ τῆς ἐνάρξεως τῶν περουσινῶν Ἑλληνο-ουγγρικῶν. Συγκινητικὴ καὶ ἱερὰ πράγματι σκηνή

ΑΙ ΤΕΛΕΥΤΑΙΑΙ ΕΙΔΗΣΕΙΣ ΜΑΣ

ΑΘΛΗΤΙΚΗ ΦΩΝΗ

ΝΥΚΤΕΡΙΝΑ ΡΑΔΙΟΓΡΑΦΗΜΑΤΑ

Ο ΚΑΝΖΟΝΕΡΙ ΝΙΚΗΣΑΣ ΤΟΝ ΑΜΠΕΡΣ

ΕΠΑΝΕΚΤΗΣΕ ΤΟΝ ΤΙΤΛΟΝ ΤΟΥ ΠΡΩΤΟΥ ΤΗΣ ΚΑΤΗΓΟΡΙΑΣ ΕΛΑΦΡΩΝ ΤΟΥ ΚΟΣΜΟΥ

ΒΕΡΟΛΙΝΟΝ 14 Μαΐου (Ραδιοτηλεγραφικῶς).— Κατὰ τηλεγραφικὰς πληροφορίας εἰς τὸ Στάδιον Μάντισσον Σκουαὶρ τῆς Νέας Ὑόρκης, ἐνώπιον πολλῶν χιλιάδων θεατῶν ἔλαβε χώραν ἡ πυγμαχικὴ συνάντησις μεταξὺ τοῦ Λοῦ Ἄμπερς, καὶ τοῦ Τόννυ Κανζονέρυ, διὰ τὸν παγκόσμιον τίτλον τῆς κατηγορίας ἐλαφρῶν Ὁ ἀγὼν ἀπὸ τῆς ἀρχῆς μέχρι τοῦ δεκάτου πέμπτου καὶ τελευταίου γύρου, ὑπῆρξε μία ἀληθὴς τιτανομαχία. Οὐχ ἧττον ὅμως ὁ Κανζονέρι, κατὰ τὸ μεγαλείτερον διάστημα τοῦ μάτς ἐπέδειξε τὴν μεγαλειτέραν μαχητικότητα, κερδίσας ἐπαξίως τὸν τίτλον. Μέχρι τοῦ δεκάτου γύρου, διαρκῶς ἐπιτίθετο κατὰ τοῦ Ἄμπερς. Μόνον ὁ πρῶτος γύρος ἔληξεν ὑπὲρ τοῦ Ἄμπερς. Ἀπὸ τοῦ δεκάτου ὅμως μέχρι τοῦ δεκάτου τρίτου ὁ Ἄμπερς κατέβαλε ἀπεγνωσμένας προσωαζείας, διὰ νὰ ἐπανακτήση τὸ ἀπολεσθὲν ἔδαφος. Ὁ Κανζονέρι ψύχραιμος «ἐμπλόκαρε» ὅλα τὰ κτυπήματα τοῦ ἀντιπάλου. Οἱ δύο τελευταῖοι γῦροι, οἱ ὡραιότεροι τοῦ μάτς, ὑπῆρξαν πράγματι ἐπικοί, διότι ἀμφότεροι οἱ πυγμάχοι ἀπέδωσαν ὅ,τι τοὺς ἀπέμενε εἰς μυῖκὴν δύναμιν καὶ τέχνην Μετὰ τὸ τέλος τοῦ ἀγῶνος καὶ οἱ δύο πυγμάχοι ἐπευφημήθησαν θυελλωδῶς ὑπὸ τῶν θεατῶν.

ΤΗΝ 6ΗΝ, 7ΗΝ ΚΑΙ 9ΗΝ ΙΟΥΝΙΟΥ ΤΕΛΟΥΝΤΑΙ ΟΙ ΠΑΝΕΛΛΗΝΙΟΙ ΑΘΛΗΤΙΚΟΙ ΑΓΩΝΕΣ

Ἡ Τεχνικὴ Ἐπιτροπὴ τοῦ ΣΕΓΑΣ προεκήρυξεν τοὺς 24ους Πανελληνίους ἀθλητικοὺς ἀγῶνας, ἐν τῷ Παναθηναϊκῷ Σταδίῳ διὰ τὴν 6ην, 7ην καὶ 9ην Ἰουνίου. Οἱ ἐφετεινοὶ Πανελλήνιοι ἀγῶνες, ἐπὶ τῇ εὐκαιρίᾳ τῆς τελέσεως ἐνταῦθα τῶν πρώτων Μεσογειακῶν ἀγώνων, θὰ χρησιμεύσουν ὡς προκριματικοί, διὰ τὸν καταρτισμὸν τῆς Ἐθνικῆς μας ὁμάδος, ἡ ὁποία θὰ ἀντιπροσωπεύση τὰ ἐθνικὰ χρώματα εἰς τοὺς ἐν λόγῳ ἀγῶνας. Ἡ ΤΕΑ καθορίζουσα τὸ καθ' ἡμέρας πρόγραμμα τῶν Πανελληνίων, θὰ ἀποστείλη τοῦτο εἰς ἅπαντα τὰ εἰς τὴν δύναμιν αὐτοῦ ἀνήκοντα ἀθλητικὰ γυμναστικὰ σωματεῖα. Τὸ πρόγραμμα περιλαμβάνη τὰ κάτωθι ἀγωνίσματα.

Δρόμους 100, 200, 400, 800, 1500, 5000, 10000, Μαραθώνειον, 110, 400 μετ' ἐμποδίων, σκυταλοδρομία 4Χ100, 4Χ400, σουηδική.

Ἅλματα: Ὕψος, ἐπὶ κοντῷ, τριπλοῦν, ἅλμα εἰς μῆκος.

Ρίψεις: Σφαιροβολία, δισκοβολία ἑλληνική, δισκοβολία ἐλευθέρα, σφυροβολία καὶ ἀκόντιον.

ΟΙ ΠΑΝΕΛΛΗΝΙΟΙ ΣΧΟΛΙΚΟΙ ΑΓΩΝΕΣ ΤΕΛΟΥΝΤΑΙ ΤΗΝ ΚΥΡΙΑΚΗΝ ΣΤΟ ΣΤΑΔΙΟΝ

Τὴν προσεχῆ Κυριακὴν τελοῦνται εἰς τὸ Παναθηναϊκὸν Στάδιον οἱ Πανελλήνιοι σχολικοὶ ἀθλητικοὶ ἀγῶνες μαθητῶν καὶ μαθητριῶν, παρουσίᾳ τοῦ κ. ὑπουργοῦ τῆς Παιδείας, καὶ τοῦ διευθυντοῦ τῆς σωματικῆς ἀγωγῆς. Τὸ πρόγραμμα τῶν ἀγώνων καταρτισθὲν ἔχει ὡς ἑξῆς.

Παρέλασις μαθητῶν καὶ μαθητριῶν Ὅρκος. Γυμναστικὴ ἐπίδειξις μαθητῶν. Ἀθλητικοὶ ἀγῶνες μαθητῶν, Ἐπίδειξις μαθητῶν Γυμναστικῆς Ἀκαδημίας. Ἀθλητικοὶ ἀγῶνες μαθητριῶν, Γυμναστικὴ ἐπίδειξις μαθητριῶν. Χοροὶ μαθητριῶν. Ἀπονομὴ βραβείων.

Τὸ πρόγραμμα τῶν ἀγωνισμάτων τῶν μαθητῶν καὶ μαθητριῶν ἔχει ὡς ἕπεται.

Μαθητῶν. — Δρόμος 100 μ, λιθοβολία, δρόμος 300 λ., Ἅλμα τριπλοῦν, σκυταλοδρομία 4Χ100

Μαθητριῶν. — Δρόμος 75 μ., ἅλμα ἁπλοῦν, Δρόμος 100 μ, ἑλληνικὸς ἀκοντισμὸς, σκυταλοδρομία 4Χ75.

ΑΝΕΧΩΡΗΣΕ ΧΘΕΣ Ο ΑΠΟΛΛΩΝ ΜΕΤΒΑΙΝΩΝ ΕΙΣ ΚΩΝΣΤΑΝΤΙΝΟΥΠΟΛΙΝ

Μὲ τὸ ρουμανικὸν τῆς γραμμῆς ἀνεχώρησε χθὲς ἡ ὁμὰς τοῦ Ἀπόλλωνος κατευθυνομένη εἰς τὴν Κωνσταντινούπολιν, ὅπου ὡς γνωστὸν θ' ἀντιμετωπίση τὰ ἰσχυρὰ Τουρκικὰ συγκροτήματα Γαλατᾶ Σεράϊ καὶ Βεσικτάς.

Οἱ ἀναχωρήσαντες ποδοσφαιρισταὶ τοῦ Ἀπόλλωνος ἀνέρχονται εἰς 15 καὶ τελοῦν ὑπὸ τὴν ἀρχηγίαν τοῦ κ. Μαλούχου.

Ὁ πρῶτος ἀγὼν θὰ δοθῇ τὴν προσεχῆ Παρασκευὴν καὶ θὰ τεθῇ ἀντιμέτωπος τῶν Ἑλλήνων ποδοσφαιριστῶν ἡ ὁμὰς τῆς Γαλατᾶ Σεράϊ.

Τὴν Κυριακὴν οἱ Ἀπολλωνισταὶ θὰ δώσουν τὸν δεύτερο καὶ τελευταῖόν τους ἀγῶνα ἐναντίον τῆς Βεσικτάς. Τὴν Τρίτην δὲ θὰ εὑρίσκωνται εἰς τὰς Ἀθήνας.

ΠΙΘΑΝΩΣ Ν' ΑΠΟΣΤΑΛΟΥΝ ΑΘΛΗΤΑΙ ΜΑΣ ΕΙΣ ΤΟ ΑΓΓΛΙΚΟΝ ΑΘΛΗΤΙΚΟΝ ΠΡΩΤΑΘΛΗΜΑ

Εἰς τὸν ΣΕΓΑΣ ἐλήφθη ἔγγραφον τῆς ἀγγλικῆς ἀθλητικῆς ὁμοσπονδίας διὰ τοῦ ὁποίου προσκαλεῖται ἡ Ἑλλὰς νὰ λάβη μέρος εἰς τὸ ἀγγλικὸν πρωτάθλημα τὸ ὁποῖον τελεῖται εἰς Λονδῖνον τὴν 3 καὶ 4 Ἰουλίου. Ἐὰν ἀποφασισθῇ νὰ λάβη μέρος ἡ Ἑλλὰς θ' ἀντιπροσωπευθῇ διὰ τοῦ Μάντικα εἰς τοὺς δρόμους μετ' ἐμποδίων καὶ τὸν Ρένον Φραγκούδην εἰς τοὺς δρόμους ταχύτητος. Ἐπίσης θὰ ἀποστείλη καὶ τὸν δισκοβόλον Σύλλαν ὁ ὁποῖος σήμερον εἶνε εἷς ἐκ τῶν καλλιτέρων δισκοβόλων τῆς Εὐρώπης.

ΤΟ ΚΥΠΕΛΛΟΝ ΝΤΕΥΙΣ

ΑΥΣΤΡΑΛΙΑ-Ν. ΖΗΛΑΝΔΙΑ 2-0

ΜΕΞΙΚΟΝ ΝΙΚΑ ΚΙΝΑΝ ΜΕ 1-0

ΠΑΡΙΣΙΟΙ 14 Μαΐου (Ραδιοτηλεγραφικῶς). — Κατὰ τηλεφωνικὰς πληροφορίας ἐκ Λονδίνου κατὰ τὴν πρώτην ἡμέραν τῆς συναντήσεως Αὐστραλίας καὶ Νέας Ζηλανδίας, διὰ τὸ Κύπελλον Ντέϊβις οἱ Αὐστραλοὶ ἐπέτυχον δύο νίκας. Ὁ Μάκ Γκράθ ἐνίκησε τὸν Σέντμαν 6)3, 6)2, 8)6 καὶ ὁ Κρῶφορντ τὸν Ἄντριους μὲ 6)4, 6)4, 7)5. Κατ' εἰδήσεις ἐκ Κίνας τὴν πρώτην ἡμέρα τοῦ ἀγῶνος Κίνας — Μεξικοῦ διὰ τὸ Κύπελλον Ντέϊβις Μεξικανὸς Μπρίαν Γκράνε, νίκησε τὸν Κινέζον Γκὺ Σέγκ 4)6, 6)3, 6)2, 6)2.

ΟΙ ΓΑΛΛΟΙ ΘΑ ΑΠΟΣΧΟΝΝ ΤΟΥ ΠΟΔΟΣΦΑΙΡ. ΤΟΥΡΝΟΥΑ ΤΩΝ ΟΛΥΜΠΙΑΚΩΝ ΤΟΥ ΒΕΡΟΛΙΝΟΥ;

ΒΕΡΟΛΙΝΟΝ 14 Μαΐου (Ραδιοτηλεγραφικῶς). — Τὸ πρακτορεῖον Γιουνάϊτεντ Πρές, ἀναγγέλλει ὅτι, κατὰ πληροφορίας ἐκ Παρισίων, εἰς τοὺς προσεχεῖς Ὀλυμπιακοὺς ἀγῶνας τοῦ Βερολίνου δὲν θὰ συμμετάσχουν οἱ Γάλλοι εἰς τὸ τουρνοὰ τοῦ ποδοσφαίρου. Αἰτία τῆς ἀποχῆς αὐτῆς τῶν Γάλλων εἶναι τὸ ζήτημα τῶν ἐρασιτεχνῶν, τὸ ὁποῖον δὲν ἐρρυθμίσθη εἰσέτι κατὰ τὰς ἀντιλήψεις τοῦ Ὀλυμπισμοῦ

ΜΑΤΑΙΟΥΤΑΙ Η ΚΑΘΟΔΟΣ ΕΙΣ ΑΘΗΝΑΣ

ΤΩΝ ΟΥΓΓΡΩΝ ΠΡΩΤΑΘΛΗΤΩΝ ΣΑΜΠΟ, ΣΙΡ, ΚΟΒΑΤΣ ΚΑΙ ΝΤΟΝΟΓΚΑΝ

ΟΙ ΟΥΓΓΡΟΙ ΔΙΚΑΙΟΛΟΓΟΥΝΤΑΙ ΟΤΙ ΕΙΝΕ ΑΠΡΟΠΟΝΗΤΟΙ

ΒΟΥΔΑΠΕΣΤΗ, 14 (Τηλεφωνικῶς).— Κατόπιν τῶν προτάσεων τοῦ Συνδέσμου ἀθλητικῶν γυμναστικῶν σωματείων, συνῆλθεν εἰς σύσκεψιν τὸ συμβούλιον τῆς Οὐγγρικῆς Ἀθλητικῆς Ὁμοσπονδίας καὶ συνεζήτησεν τοὺς ὅρους τῆς συμμετοχῆς διὰ τῆς καθόδου εἰς Ἀθήνας τῶν πρωταθλητῶν Σάμπο, Σίρ, Κόβατς καὶ Ντόνογκαν. Τὸ Συμβούλιον κατόπιν εἰσηγήσεως τοῦ προπονητοῦ τῆς Οὐγγρικῆς Ἐθνικῆς Ὁμάδος ἀπηγόρευσε τὴν κάθοδον τῶν Οὐγγρων πρωταθλητῶν εἰς Ἀθήνας, καθ' ὅσον τὴν ἰδίαν ἡμέραν τελοῦνται εἰς Βουδαπέστην διεθνεῖς ἀθλητικοὶ ἀγῶνες. Εἰς αὐτοὺς συμμετέχουν πολλοὶ ξένοι πρωταθληταὶ Γερμανοί, Τσεχοσλοβάκοι, Αὐστριακοὶ καὶ Ἰταλοί.

Ἐπίσης τὴν αὐτὴν ἡμέραν ὁ πρωταθλητὴς τῆς Εὐρώπης Κόβατς μετέχει τῶν διεθνῶν φοιτητικῶν ἀγώνων τοῦ Τουρίνου, ὡς ἐκ τούτου δὲ οἱ πρωταθληταὶ δὲν θὰ λάβουν μέρος ὄχι μόνον εἰς τοὺς ἀγῶνας τῶν Ἀθηνῶν, ἀλλ' οὔτε καὶ εἰς τοὺς τῆς Κωνσταντινουπόλεως.

Ἐπίσης ὡς πληροφορούμεθα ἄλλος λόγος τῆς μὴ καθόδου τῶν Οὐγγρων πρωταθλητῶν εἶναι ἡ ἀνεπαρκὴς προετοιμασία των διὰ μίαν τοιαύτης σπουδαιότητος ἀθλητικὴν συνάντησιν.

ΟΙ ΟΥΓΓΡΟΙ ΚΑΤΕΡΡΟΠΩΣΑΝ ΤΟΥΣ ΑΥΣΤΡΙΑΚΟΥΣ ΣΤΗ ΒΟΥΔΑΠΕΣΤΗ 6-3

ΒΟΥΔΑΠΕΣΤΗ. 13 Μαΐου. (Ἰδ. Ὑπηρεσία).— Χθὲς τὸ ἀπόγευμα ἔλαβε χώραν εἰς τὴν οὐγγρικὴν πρωτεύουσαν ἡ συνάντησις μεταξὺ τῶν ἐθνικῶν ὁμάδων Οὐγγαρίας καὶ Αὐστρίας. Πρὸς γενικὴν ἔκπληξιν οἱ Οὐγγροι, οἱ ὁποῖοι κατόπιν τῆς καταθλιπτικῆς ἥττης των ἀπὸ τοὺς Ἑλβετούς, ἐθεωροῦντο ὡς «ντεφορμέ», ἀνέπτυξαν ἕνα ὑπέροχο παιγνίδι ἐπιβληθέντες τελικῶς τῶν ἀντιπάλων μὲ 6 3. Ὁ καλλίτερος παίκτης τοῦ γηπέδου, καθὼς καὶ ὁ συντελεστὴς τῆς οὐγγρικῆς νίκης ἦτο ὁ κεντρικὸς κυνηγὸς Σάροσι. Οἱ Αὐστριακοί, καταληφθέντες ἐξ ἀπροόπτου ὑπὸ τῶν Οὐγγρων, δὲν ἠδυνήθησαν ν' ἀποδώσουν τὸ συνδυασμένον παιγνίδι των.

Αἱ ὁμάδες κατῆλθον ὑπὸ τὰς ἀκολούθους συνθέσεις:

Οὐγγαρία: Πάνινκας, Βάγκο, Στέρνμπεργκ, Σέρες, Ζίζς, Λάζαρ, Κρόνενμπεργκ ΙΙ, Βίντσε, Σάροσι, Τόλντι καὶ Τίσκα.

Αὐστρία: Πλάτσερ, Πάβλιτσεκ, Ζέστα, Μπράουν, Οὔρμπανεκ, Νάους, Τσίσεκ, Χάνράϊτερ, Μίκαν, Ντούρσπεκτ καὶ Φέγκλ.

ΟΙ ΤΕΣΣΑΡΕΣ ΠΡΩΤΑΘΛΗΤΑΙ ΜΑΣ ΔΕΝ ΜΕΤΑΒΑΙΝΟΥΝΕΙΣ ΚΩΝΣΤΑΝΤΙΝΟΥΠΟΛΙΝ

Πληροφορούμεθα ὁ ἐξ ἐγκύρου πηγῆς ὅτι οἱ πρωταθληταὶ Μάντικας, Γεωργακόπουλος, Σύλλας καὶ Φραγκούδης δὲν πρόκειται νὰ μετάσχουν εἰς τοὺς ἀγῶνας τῆς Κωνσταντινουπόλεως, διότι ὑπάρχει πληροφορία ὅτι θὰ ματαιωθοῦν λόγῳ τῆς μὴ συμμετοχῆς καὶ τῶν Οὐγγρων πρωταθλητῶν. Ὑπάρχει ὅμως πιθανότης νὰ μεταβοῦν οἱ Μάντικας καὶ Γεωργακόπουλος, ἐὰν τελικῶς ἐπιμείνη νὰ ὀργανώση τούτους, ἡ Τουρκικὴ Ἀθλητικὴ Ὁμοσπονδία καὶ ἐφ' ὅσον τὸ ἐγκρίνη ἡ τεχνικὴ ἐπιτροπὴ τοῦ Σ.ΕΓ.Α.Σ.

ΠΟΙΟΙ ΞΕΝΟΙ ΑΘΛΗΤΑΙ ΘΑ ΜΕΤΑΣΧΟΥΝ ΕΙΣ ΤΟ ΒΑΛΚΑΝΙΚΟΝ ΜΑΡΑΘΩΝΕΙΟ

(Συνέχεια ἐκ τῆς 1ης σελίδος

πίς. Ἀντιθέτως μᾶς ἀπομένει μονοδικὴ ἐλπὶς ὁ Μαραθωνοδρόμος Βαρτζάκης ὁ ὁποῖος καὶ θὰ καλύψῃ τὰ 42.196 χιλιομ. εἰς 2 ὥρας καὶ 48 λεπτά.

Ἐσχάτως ὁ Βαρτζάκης τοῦ Πειραϊκοῦ ἐκάλυψε τὰ 30 χιλιόμετρα εἰς 1 ὥρ. 53'—56 χρόνον ἀπολύτως κανοποιητικόν.

ΑΝΑΚΟΙΝΩΣΕΙΣ ΤΟΥ ΓΡΑΦΕΙΟΥ ΤΥΠΟΥ ΤΟΥ ΣΕΓΑΣ

Ὁ ΣΕΓΑΣ μᾶς διεβίβασε χθὲς τὰ κάτωθι ἀνακοινωθέντα ἐπὶ τοῦ Βαλκανικοῦ Μαραθωνείου καὶ Δεκάθλου.

Ἡ Γιουγκοσλαβικὴ Ὁμοσπονδία Ἀθλητισμοῦ διὰ τηλεγραφήματός της πρὸς τὸν ΣΕΓΑΣ δηλοῖ ὅτι θὰ μετάσχη τῶν ἀγώνων τοῦ Μαραθωνείου δρόμου διὰ τριῶν δρομέων, τὰ ὀνόματα τῶν ὁποίων γνωστοποιεῖ δι' ἐπιστολῆς ἡ ὁποία δὲν ἔφθασεν εἰσέτι. Γνωστοῦ ὅμως ὄντος ὅτι οἱ καλλίτεροι Μαραθωνοδρόμοι τῆς Γιουγκοσλαβίας σήμερον εἶναι οἱ Σπόρν, Στάρμαν καὶ Μπέλλας ἐκ τῶν ὁποίων οἱ δύο πρῶτοι ἐκράτησαν εἰς τὸ Ζάγκρεμπ τὴν δευτέραν καὶ τρίτην θέσιν, προβλέπεται ὅτι εἰς αὐτοὺς ἀνατίθεται ἡ ἐκπροσώπησις τῶν Γιουγκοσλαβικῶν χρωμάτων.

Ἐκ τῶν ἄλλων Κρατῶν ἐδηλώθησαν διὰ τὴν Ρουμανίαν ὁ Γκάλ, τέταρτος εἰς τοὺς Βαλκανικοὺς ἀγῶνας καὶ Τοπάλα, καὶ διὰ τὴν Βουλγαρίαν οἱ Φίγκαρωφ καὶ Χαραλάμπιεφ, κρατήσαντες τὴν πέμπτην καὶ ἕκτην θέσιν εἰς τὸ Ζάγκρεμπ.

Ἐκ τῶν Ἑλλήνων ἀθλητῶν ἀπεφασίσθη ὑπὸ τῆς Τεχνικῆς Ἐπιτροπῆς Ἀθλητισμοῦ νὰ ἀγωνισθοῦν καὶ οἱ Βαρτζάκης, Τρικκάλης Βαμβακούσης, Ρουμελιώτης καὶ Νικητόπουλος, ἐφ' ὅσον ὡς γνωστὸν ἡ συμμετοχὴ εἰς τὸν Μαραθώνειον εἶνε ἐλευθέρα.

Πρώτη ἡμέρα

Σάββατον 25—5—35

Ὥρα 4 15' 100 μ. Δεκάθλου, ὥρα 4 35' 200 μ. ἀνδρῶν, ὥρα 4.30' 100 μ. γυναικῶν ὥρα 4 45 Μῆκος Δεκάθλου, ὥρα 5 110 μ. ἐμπ. ἀνδρῶν, ὥρα 5.15 Δίσκος γυναικῶν, ὥρα 5.30 Σφαῖρα Δεκάθλου, ὥρα 6 ὕψος γυναικῶν, 6.30 ὕψος Δεκάθλου, ὥρα 6.30 ἀκόντιον γυναικῶν, ὥρα 6.30 800 μ. ἀνδρῶν, 7 15 4Χ50 μ. γυναικῶν, 3.30 400 μ. Δεκάθλου.

Δευτέρα ἡμέρα

Κυριακὴ 28—5—35

Ὥρα 3 μ. μ. ἐκκίνησις Μαραθωνείου, 3.30, 110μ. ἐμπόδια Δεκάθλου, 3.45' 100 μ. ἀνδρῶν, 4.15' 60 μ. γυναικῶν, 4.15' δίσκος δεκάθλου, 4 14' δίσκος ἀνδρῶν, 4.30' σφαιροβολία γυναικῶν, 4.45' 1500 μ. ἀνδρῶν. 5.15' ἅλμα ἐπὶ κοντῷ Δεκάθλου, 5. 80 μ. ἐμπόδια γυναικῶν, 5.30' μῆκος γυναικῶν, 5.45' 400 μ. ἐμπόδια ἀνδρῶν, 6.15' ἀκόντιον Δεκάθλου, 6.30 4Χ100 μ. γυναικῶν, 6.45' 1500 μ. Δεκάθλου.

ΠΥΓΜΑΧΙΚΑ ΒΟΛΟΥ

Ο ΧΑΤΖΗΓΙΑΝΝΗΣ ΝΙΚΗΤΗΣ

ΒΟΛΟΣ (Τοῦ ἀντ)τοῦ μας)— Εἰς τὴν αἴθουσαν τοῦ ἑλληνικοῦ ὠδείου, καὶ ἐνώπιον ἑκατοντάδων θεατῶν ὁ πυγμάχος Χατζηγιάννης ἀντιμετώπισεν τὸν Παπαδόπουλον εἰς ἀγῶνα 10 γύρων τῶν 3 λεπτῶν.

Κατόπιν σκληροῦ καὶ ἐξόχως θεαματικοῦ ἀγῶνος ὁ πυγμάχος Χατζηγιάννης ἐνίκησεν παμψηφεὶ εἰς τὰ σημεῖα τὸν Παπαδόπουλον, χειροκροτηθεὶς ἐνθουσιωδῶς ὑπὸ τῶν θεατῶν. Κατόπιν τῆς νίκης του τούτης θὰ συναντηθῇ ἐκ νέου μετὰ τοῦ Λογγίδη.

ΑΡΧΑΙΡΕΣΙΑΙ «ΔΑΦΝΗΣ ΗΛΥΣΙΩΝ»

Τὴν περασμένην Κυριακὴν 12ην τρέχοντος μηνὸς ὁ ἀνωτέρω σύλλογος διενήργησεν ἐκλογάς. Πρόεδρος ἐξελέγη παμψηφεὶ ὁ Στέφανος Γεωρ[illegible], Γεν. Γραμματεὺς κα ἀρχηγὸς Χατζηγιάννης, Ταμίας Μιχ. Σοφιωλάκης.

Μέλη: Νικολετόπουλος, Νικολαΐδης, Καραμπάρπας, Κατσάφτης, Τζίμας, Τσανάκας, Κριτσιώτης, Ποριτελλᾶνος καὶ Δεδεγκίας.

Τὴν ἐρχομένην Κυριακὴν ἡ ἀνωτέρω ὁμὰς δίδει τὴν πρώτην συνάντησιν μὲ τὴν «Δάφνην Κυπονίων» εἰς τὸ γήπεδον Ἡλυσίων ὥραν 4ην μ. μ.

ΝΙΚΗ ΤΗΣ ΒΙΕΝΝΑ

ΒΙΕΝΝΗ, 14 Μαΐου (Ραδιοτηλεγραφικῶς).—Κατ' εἰδήσεις ἐκ Πρέσμπουργκ ἡ αὐστριακὴ ὁμὰς Βιέννα συναντηθεῖσα μετὰ τῆς Μπρατιολάβας ἐνίκησε αὐτὴν μὲ 1—0. Τὸ νικητήριον τέρμα ἐπέτυχεν ὁ Γκοβάϊντλ.

ΤΗΝ ΚΥΡΙΑΚΗΝ Ο Π. ΜΠΟΡΑΣ ΑΝΤΙΜΕΤΩΠΙΖΕΙ ΤΟΝ ΝΙΚΟΛΑΪΔΗ

Τὴν ἐρχομένην Κυριακὴν εἰς τὸ ρίγκ «Ἁγίας Σοφίας» Πειραιῶς θὰ λάβουν χώραν ἐνδιαφέροντες παλαιστικοὶ ἀγῶνες. Τὸ πρόγραμμα καταρτισθὲν ἔχει ὡς ἑξῆς: Ὁ πρωτοπαλαιστὴς Μπόρας θὰ συναντηθῇ μετὰ τοῦ δυναμικοῦ παλαιστοῦ Νικολαΐδη σὲ ἀγῶνα τελικῆς πτώσεως. Ὁ Καρυδας θὰ συναντηθῇ μετὰ τοῦ Ἀνανιάδη σὲ ἀγῶνα μίας ὥρας. Ὁ Καϊμάκης θὰ ἀναμετρηθῇ μὲ τὸν Κανόγλου σὲ ἀγῶνα 45 λεπτῶν καὶ τέλος οἱ Ἀντιβάκης—Λυρᾶς σὲ πάλην 30 λεπτῶν.

— Ὁ ἀγὼν μεταξὺ τοῦ πρωτοπαλαιστοῦ ὅλων τῶν κατηγοριῶν Παράσχου Μπόρα καὶ διεκδικητοῦ Ἀδάμ, θὰ λάβη χώραν τὴν 26ην Μαΐου.

— Ὁ παλαιστὴς Καρυδᾶς μᾶς ἐδήλωσεν ὅτι προκαλεῖ τὸν Κρεμυζᾶν εἰς ἀγῶνα πτώσεως καθ' ὅσον δὲν τοῦ ἀνήκει ὁ τίτλος τοῦ πρωταθλητοῦ.

— Εἰς τὰς 26 Μαΐου οἱ ἄριστοι παλαισταὶ Ρηγόπουλος καὶ Ζγαντζῆς θὰ συναντηθοῦν διὰ τὸ πρωτάθλημα Ἑλλάδος κατηγορίας πετεινοῦ.

— Τὴν 15ην Ἰουνίου ὁ Μπόρας θὰ μεταβῇ εἰς τὴν Μακεδονικὴ πρωτεύουσαν ὅπου θὰ δώσῃ σειρὰν ἀγώνων.

— Μέχρι τῆς ἀναχωρήσεώς του διὰ Μακεδονίαν, ὁ Μπόρας θὰ συναντηθῇ μετὰ τῶν Νικολαΐδη, Ἀδάμ, Κλειτομάχου καὶ Ἀναγνωστοπούλου.

ΠΥΓΜΑΧΙΚΑ

Ὁ Ἰωάννου προπονεῖται διὰ νὰ συναντηθῇ μετὰ τοῦ Γ. Γρίσπου.

— Ὁ Μίλων Κρότων προπονεῖται εἰς τὸ προπονητήριον τοῦ Τὰμ Μούρ.

ΟΥΤΕ ΟΙ ΓΕΡΜΑΝΟΙ ΘΑ ΕΛΘΟΥΝ ΕΙΣ ΤΑΣ ΑΘΗΝΑΣ

Δι' ἐγγράφου της ἡ Γερμανικὴ Ἀθλητικὴ Ὁμοσπονδία γνωρίζει εἰς τὸν ΣΕΓΑΣ, ὅτι ἀδυνατεῖ νὰ ἀποστείλη τοὺς πρωταθλητάς της εἰς Ἀθήνας, διότι κατὰ τὴν 24ην καὶ 26ην τρέχοντος ἀγωνίζονται εἰς τὴν Βουδαπέστην.

Ο ΒΑΛΚΑΝΙΚΟΣ ΜΑΡΑΘΩΝΕΙΟΣ

ΚΑΤΑΡΤΙΣΜΟΣ ΤΟΥ ΠΡΟΓΡΑΜΜΑΤΟΣ

Ἡ Τεχνικὴ Ἐπιτροπὴ ἀθλητισμοῦ τοῦ ΣΕΓΑΣ κατὰ τὴν τελευταίαν αὐτῆς συνεδρίαν, καταρτίσασα τὸ πρόγραμμα τῆς ὀργανώσεως τοῦ Βαλκανικοῦ Μαραθωνείου Δρόμου ἔχουσα ὑπ' ὄψιν τὴν εἰσήγησιν τῆς Ἐπιτροπῆς εἰς τὴν ὁποίαν ἀνετέθη ἡ μελέτη τῆς ὀργανώσεως καὶ διεξαγωγῆς ὡς καὶ ἡ ἀκριβὴς καταμέτρησις τῆς ἀποστάσεως τοῦ ἀγωνίσματος τούτου.

Αἱ ληφθεῖσαι ἀποφάσεις εἶνε αἱ ἑξῆς. Οἱ δρομεῖς θὰ μεταφερθοῦν εἰς τὸν Μαραθῶνα διὰ λεωφορείων τὴν πρωΐαν τῶν ἀγώνων. Ἀναχωροῦντες ἐκ τοῦ Σταδίου περὶ ὥραν 9 π. μ.

Περὶ ὥραν 11ην π. μ. θὰ προγευματίσουν καὶ θ' ἀναπαυθοῦν εἰς τὰς οἰκίας τῶν χωρικῶν λαμβανομένης ἀπὸ τοῦδε προνοίας διὰ τὴν ἐξασφάλισιν αὐτῶν. Ἡ ἐκκίνησις θὰ δοθῇ τὴν 3ην μ. μ. τῆς 26ης τρέχοντος μηνός.

ΜΕΤΑΚΛΗΣΙΣ ΤΩΝ ΙΤΑΛΩΝ

Ἡ ποδοσφαιρικὴ Ὁμοσπονδία δὲν ἀπέστειλε νεῖσέτι εἰς τὴν Ἰταλικὴν τοιαύτην τὸ ἔγγραφον διὰ τὴν μετάκλησιν μιᾶς Ἰταλικῆς ὁμάδος, διὰ τὴν προπόνησιν τῆς Ἐθνικῆς μας ὁμάδος.

ΑΥΡΙΟΝ ΤΟ ΑΠΟΓΕΥΜΑ

ΠΡΟΠΟΝΕΙΤΑΙ Η ΕΘΝΙΚΗ ΠΟΔΟΣΦΑΙΡ. ΟΜΑΣ

ΠΟΙΟΙ ΠΑΙΚΤΑΙ ΚΑΛΟΥΝΤΑΙ ΝΑ ΠΡΟΠΟΝΗΘΟΥΝ

Αὔριον τὸ ἀπόγευμα θὰ λάβη χώραν εἰς τὸ γήπεδον τοῦ Παναθηναϊκοῦ ἡ πρώτη προπόνησις τῆς ἐθνικῆς μας ὁμάδος. Πρὸς τὸν σκοπὸν τούτον ἐκλήθησαν ὑπὸ τοῦ σελεξιοναὶρ κ. Σταμάτη οἱ κάτωθι ποδοσφαιρισταί, οἱ ὁποῖοι θὰ προπονηθοῦν ἀτομικῶς.

Παναθηναϊκοῦ. Σιδηρόπουλος, Πιερρᾶκος, Μηγιάκης, Μπαλτάσης, Σοφιανόπουλος καὶ Χριστοδούλου.

Α.Ε.Κ. Ρίμπας.

Ἐθνικοῦ. Χέλμης ΙΙ, Πόλκας καὶ Χούμης.

Γουδί. Σταυρόπουλος.

Ὀλυμπιακοῦ. Θεοδωρίδης, Κουράντης, Χρυσαφόπουλος, Λεωνίδας, Ἀνδριανόπουλος καὶ Συμεωνίδης.

Ἐπίσης ὁ σελεξιοναὶρ ἐζήτησε ἀπὸ τὴν Ὁμοσπονδίαν τὴν μετάκλησιν ἐκ Θεσσαλονίκης τοῦ Δανελιάν, διὰ νὰ συμμετάσχη οὗτος εἰς τὰς προπονήσεις τῆς Ἐθνικῆς μας ὁμάδος.

Τὴν Παρασκευὴν τὸ ἀπόγευμα ἡ Ἐθνικὴ ὁμὰς ἀντιμετωπίζει τὴν μικτὴν α' Κατηγορίας Ἀθηνῶν, τὴν δὲ μεταπροσεχῆ οἱ διεθνεῖς μας θὰ προπονηθοῦν ἀντιμετωπίζοντες τὴν μικτὴν α' Κατηγορίας Πειραιῶς.

Ο ΑΓΩΝ ΑΠΟΛΛΩΝΟΣ-ΓΟΥΔΙ ΘΑ ΤΕΛΕΣΘΗ ΤΗΝ ΜΕΤΑΠΡΟΣΕΧΗ ΠΕΜΠΤΗΝ

Προχθὲς τὴν ἑσπέραν συνῆλθεν εἰς τὰ γραφεῖα τῆς ΕΠΟ τὸ διοικητικὸν αὐτῆς συμβούλιον εἰς ἔκτακτον συνεδρίαν. Κατ' αὐτὴν ἐνέκρινε τὴν χορήγησιν ἀδείας εἰς τὸν Ἀπόλλωνα ἵνα ἀγωνισθῇ εἰς τὴν Κωνσταντινούπολιν ἐναντίον τῶν Τουρκικῶν ὁμάδων Γαλατᾶ Σεράϊ καὶ Βεσικτάς.

Κατ' ἀρχὴν δὲ ἀπεφασίσθη ὅπως ἡ συνάντησις τῆς προσεχοῦς Κυριακῆς μεταξὺ Ἀπολλωνος καὶ Γουδὶ ἀναβληθῇ διὰ τὸ τέλος τῶν ἀγώνων τοῦ πρωταθλήματος Ἐθνικῆς Κατηγορίας. Κατόπιν ὅμως τῆς ἐπιμονῆς τῶν ἀντιπροσώπων τοῦ Ἐθνικοῦ, ἀπεφασίσθη τελικῶς ὅπως τὸ μάτς αὐτὸ διεξαχθῇ τὴν μεταπροσεχῆ Πέμπτην, μετὰ τὴν ἐπάνοδον ἐκ Κωνσταντινουπόλεως τοῦ Ἀπόλλωνος. Διαιτητὴς δὲ τοῦ ἀγῶνος ὡρίσθη ὁ κ. Χατζόπουλος.

ΤΗΝ ΚΥΡΙΑΚΗΝ Τ