ΟΙΚΟΝ. ΔΙΕΥΘΥΝΤΗΣ: ΕΜΜ. ΧΑΤΖΗΣ
ΔΙΕΥΘΥΝΤΗΣ: ΠΑΥΛΟΣ ΚΡΙΝΑΙΟΣ
ΑΡΧΙΣΥΝΤΑΚΤΗΣ: ΑΠΟΣΤ. ΓΑΡΟΥΦΑΛΗΣ
Εκδίδεται ΔΕΥΤΕΡΑ-ΠΕΜΠΤΗ
ΕΤΟΣ Β' (6ον) ΠΕΡΙΟΔΟΣ Γ'
= ΑΡΙΘΜΟΣ ΦΥΛΛΟΥ 124 =

Ἀθλητισμος

ΜΕΓΑΛΗ ΒΑΛΚΑΝΙΚΗ — ΤΗΣ ΕΛΛΑΔΟΣ — ΑΘΛΗΤΙΚΗ ΕΦΗΜΕΡΙΣ

ΠΑΡΑΣΚΕΥΗ
24
ΜΑΪΟΥ 1946
ΓΡΑΦΕΙΑ: ΧΑΡ. ΤΡΙΚΟΥΠΗ 7
ΤΗΛΕΦ. ΓΡΑΦΕΙΟΥ: 26-730
Τιμή φύλλου Δραχμαὶ 300
Τυπογραφεῖα: Χ. Τρικούπη 7

ΑΙ ΑΘΗΝΑΙ ΑΠΕΘΕΩΣΑΝ ΧΘΕΣ ΤΟΝ ΘΡΥΛΙΚΟΝ ΕΛΛΗΝΑ ΗΜΙΘΕΟΝ

ΤΟΥ ΜΑΡΑΘΩΝΕΙΟΥ ΤΗΣ ΒΩΣΤΩΝΗΣ ΚΥΡΙΑΚΙΔΗ

Ὁ δαφνοστεφὴς πρωταθλητὴς κατελδὼν τοῦ ἀεροπλάνου ἠσπάσθη μὲ λυγμοὺς καὶ μέ δάκρυα τὸ Ἑλληνικὸν χῶμα, ἐγκάρδιον μήνυμα ἑνὸς ἑκατομμυρίου ἀμερικανῶν ἑλλήνων πρὸς τὴν αἱματόβρεχτον, ἀδάνατον καὶ ἡρωϊκὴν Πατρίδα

Ο ΚΥΡΙΑΚΙΔΗΣ ΟΜΙΛΩΝ ΠΡΟΣ ΤΟΝ „ΑΘΛΗΤΙΣΜΟΝ" ΠΕΡΙΕΓΡΑΨΕ ΤΗΝ ΕΠΟΠΟΙΪΑΝ ΤΟΥ ΜΑΡΑΘΩΝΕΙΟΥ ΚΑΙ ΑΦΗΓΗΘΗ ΕΝΤΥΠΩΣΕΙΣ ΤΟΥ ΑΠΟ ΤΗΝ ΑΜΕΡΙΚΗ

Μὲ συγκλονιστικὴν συγκίνησιν αἱ Ἀθῆναι χθὲς ὑπεδέχθησαν τὸν ἔνδοξον καὶ θρυλικὸν νικητὴν τοῦ Μαραθωνείου τῆς Βοστώνης Κυριακίδην. Τὰ ἀττικὰ λουλούδια ἔραναν τὸν ἐρχομό του. Τὰ δάκρυα τῆς συγκινήσεως ἐποτίσαν τὸ τρισάγιο χῶμα ποὺ ἐπάτησε τὸ νικηφόρο του πόδι. Ἡ ἐπευφημία τοῦ λαοῦ ὑπῆρξεν ἡ δόξα του. Ὁ θρυλικὸς νικητὴς μόλις κατῆλθε τοῦ ἀεροπλάνου ἠσπάσθη μὲ λυγμοὺς καὶ δάκρυα τὸ Ἀττικὸ χῶμα διαβιβάζοντας μὲ τὸν τρόπον αὐτὸν τὸ ἐγκάρδιον καὶ νοσταλγικὸν μήνυμα τοῦ ἑνὸς ἑκατομμυρίου Ἑλλήνων τῆς Ἀμερικῆς πρὸς τὴν ἀθάνατον, αἱματόβρεχτον καὶ προσφιλῆ των Πατρίδα. Αἱ Ἀθῆναι χθὲς ξανάζησαν τὴν ἐποχὴν τοῦ θριάμβου τοῦ Ὀλυμπιονίκου Λούη. Αἱ καρδίαι συνεκινήθησαν. Αἱ ψυχαὶ συνεκλονίσθησαν μέχρι μυχιαιτάτων. Αἱ φωνὰ ἡ δόξα Ἐκείνων ποὺ ὑψώνουν τὴν Πατρίδα των εἰς τὸ βάθρον τοῦ παγκοσμίου θαυμασμοῦ.

Περίμενα πολλὲς φορὲς — ἀπὸ θημοσιογραφικὸ φυσικὰ καθῆκον — τὴν ἄφιξη μιᾶς κάποιας ντόπιας ἢ ξένης προσωπικότητος, ἀλλὰ ὁμολογῶ πῶς σὲ καμμιὰ περίπτωσι δὲν ἔτυχε νὰ νοιώσω τὴ παραμικρὴ συγκίνησι. Θὲς ἡ ρουτίνα τῆς δουλειᾶς, θὲς ἡ ἀσημότητα γιὰ μένα, τὶς περισσότερες φορές, τῆς . . . προσωπικότητος ποὺ περίμενα, μ' ἄφηνε ἀσυγκίνητο καὶ μὲ καταντοῦσε ξερὸ χρονογράφο τῶν λεπτομερειῶν τῆς ἐφίξεως. Ὅμως τὸ χθεσινὸ μεσημέρι γιὰ μένα ἦταν κάτι τὸ ἐξαιρετικό. Δὲν ἦταν δὰ ἁπλῆ ἡ ἀποστολή μου. Μπορεῖ νὰ πνίγηκα στὸν πολὺ κόσμο ποὺ κι' αὐτὸς περίμενε ὅτι κι' ἐγώ, ὅμως τούτη τὴ φορὰ ἔνοιωσα περισσότερο καὶ τὶς δυό μου ἰδιότητες, τοῦ ἐπαγγελματία συντάκτη καὶ τοῦ Ἕλληνα.

Κι' ἔννοιωσα τὰ πόδια μου ὅπως καὶ τῶν ἄλλων νὰ λυγίζουν κάτω ἀπὸ τὸ βάρος τῆς πιὸ δυνατῆς συγκίνησις. Γιατὶ δὲν περίμενα ἁπλῶς τὴν ἄφιξιν ἑνὸς προσβευτοῦ μας ἢ κάποιου ὑψηλοῦ ξένου ἀλλὰ τὴν ἄφιξι τοῦ ὑπερπρεσβευτοῦ μας ἐκεῖνου ποὺ στὴν πιὸ κρίσιμη στιγμὴ χωρὶς φακέλλους διπλωματικούς, χωρὶς εὐφράδεια λόγου καὶ μόνο μὲ τὴν ἀδάμαστη Ἑλληνικὴ ψυχὴ καὶ τὶς δυό του... πατοῦσες βροντοφώνησε στὴν παγκόσμιο σφαῖρα ὅτι κάπου σὲ μιὰ γωνιὰ τῆς ὑδρογείου βρίσκεται καὶ θὰ ὑπάρχη πάντα ἡ ἀθάνατη χώρα τοῦ πολιτισμοῦ, τῶν μαρτύρων καὶ τῶν ἡρώων. τὸ λίκνον τῆς ἐλευθερίας, ἡ λατρευτὴ καὶ γλυκειά μας πατρίδα. Ἔτσι μὲ σφιγμένη τὴν καρδιὰ ἀγωνιοῦσα γιὰ τὴν ἐμφάνισι στὸν δρόμο τοῦ τετρακινητηρίου ποὺ θάφερνε τὴν προσωπικότητά μας.

Καὶ τὸ εἶδα στὶς 12 καὶ 57 λ. καὶ τὸ παρακολούθησα μὲ ἐθνικὴ ὑπερηφάνεια ὡς τὴν ὥρα—1 ἀκριβῶς—ποὺ μᾶς ἀπεκάλυψε τὸν ὑπερπρεσβευτὴ μας. τὴ δόξα. τὸν θριαμβο. τὸν τροπαιοῦχο, τὸν θριαμβευτὴ τοῦ Μαραθωνείου τῆς Βοστώνης Στέλλιο Κυριακίδη.

Ἦταν ὁ ὁς κατὰ σειρὰν ποὺ ἐγκατέλειψε τὸ ἀεροπλάνο γιὰ νὰ πατήση τὸ χωμα τῆς Πατρίδας μας. Μὲ τὰ μυροβόλα λουλούδια τῆς Ἀττικῆς στὰ χέρια, ἕνα μεγάλο δροσερὸ μπουκέτο τῆς Ἀθήνας μας, ἀγκαλιάζοντας τὴν ὥμορφη γυναῖκα του ποζάρει ὁ θρυλικὸς νικητὴς τῆς Βοστώνης μπροστὰ στὸν φακο τῶν Ἡνωμένων Φωτορέπορτερς.

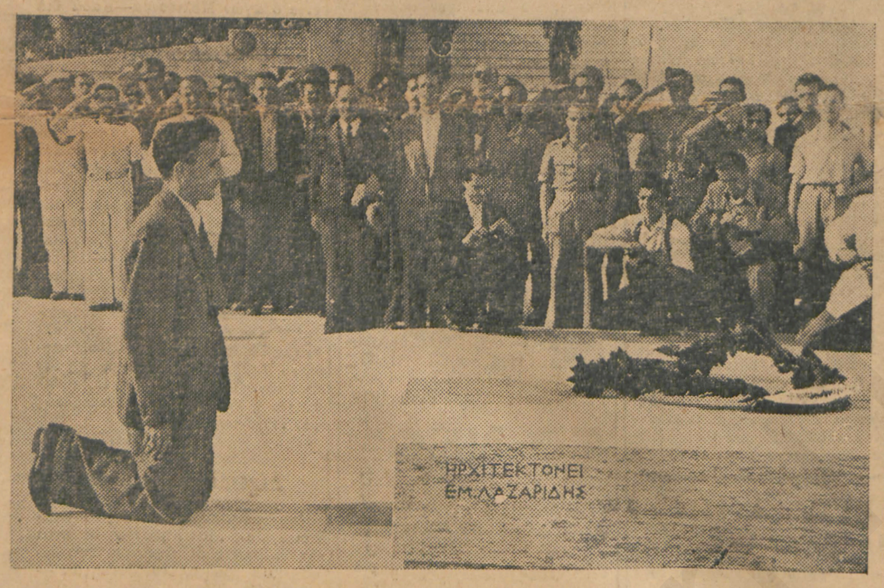

400 ΧΙΛΙΑΔΕΣ ΑΘΗΝΑΪΚΟΣ ΛΑΟΣ ΕΠΕΥΦΗΜΗΣΕ, ΕΖΗΤΩΚΡΑΥΓΑΣΕΝ ΚΑΙ ΑΠΕΘΕΩΣΕΝ ΤΟΝ ΝΙΚΗΤΗΝ ΚΑΘ' ΟΛΗΝ ΤΗΝ ΔΙΑΔΡΟΜΗΝ ΤΟΥ

Κι' ὅταν ἔγινε αὐτὸ εὖτε κἂν πρόλαβε νὰ τὸ ἀπολαύση γιατὶ ξανασηκώθηκε ὅπως τοῦ ἄξιζε στοὺς αἰθέρας.

Παρ' ὅλες τὶς προσπάθειες τῶν ἀστυνομικῶν ὀργάνων καὶ τὶς προηγούμενες συστάσεις τῆς ὑπηρεσίας τοῦ ἀεροδρομίου ὁλόκληρος ὁ κόσμος ποὺ περίμενε τὸν ἄσσο μας. Δημοσιογράφοι, φωτοεπόρτερς, ἀντιπροσωποι τῆς Κυβερνήσεως, τοῦ Δήμου Ἀθηνῶν, τῶν ἀθλητικῶν ἀρχῶν, ὁ Πρόεδρος τῆς Κοινότητος τοῦ Ἑλληνικοῦ κλπ., συνεπαρμένος ἀπ' τὴ συγκίνηση ὥρμησε γιὰ νὰ τὸν σηκώση ψηλὰ μέσα σὲ πάταγο ἐπευφημιῶν καὶ ἰαχὲς θριάμβου.

Τὸ πρῶτο φιλὶ τῆς ἐπονόδου! ,Η γυναικα τοῦ Μαραθωνοδρόμου μας μόλις κατέβαινεν ὁ ἄνδρας της ἀπὸ τὸ ἀεροπλάνον ρίχτηκε συγκινημένη στὴν ἀγκαλιά του. Ὁ φωτογραφικὸς φακὸς τῶν Ἡνωμένων Φωτορέπορτερς ἀποθανάτισε τὴν τρυφερὴν εἰκόνα.

ΠΑΝΙΩΝΙΟΣ ΠΑΝΑΘΗΝΑΙΚΟΣ

Ο ΣΗΜΕΡΙΝΟΣ ΑΓΩΝ ΤΟΥ ΓΗΠΕΔΟΥ Π. Α. Ο.

Αἱ ὁμάδες κατέρχονται πάνοπλοι εἰς τὸν ἀγῶνα

Λόγω τῆς χθεσινῆς παλλαϊκῆς ὑποδοχῆς τοῦ Μαραθωνοδρόμου μας Σ. Κυριακίδη ἀνεβλήθη ὁ φιλικὸς ἀγὼν Παναθηναϊκοῦ—Πανιωνίου διὰ σήμερον τὸ ἀπόγευμα καὶ ὥραν 5.45 μ. μ. ἀκριβῶς. Τὸ ἐνδιαφέρον τῆς σημερινῆς συναντήσεως εἶναι τεράστιον δεδομένου, ὅτι ἡ νέα ἐξόρμησις τῆς ὁμάδος τοῦ τριφυλλίου πρόκειται ν' ἀποτελέση σταθμὸν εἰς τὴν δαφνοστεφῆ ἱστορίαν τοῦ συμπαθοῦς σωματείου. Ὁ Γεν. Ἀρχηγὸς κ. Πανουργιᾶς ἐκφράζεται ἐνθουσιωδῶς διὰ τὴν σημερινὴν δυναμικότητα τῆς ὁμάδος, στηριζόμενος στὸ νεαρὸν τῆς ἡλικίας των καὶ στὴν φυσικὴ ὁρμητικότητα καὶ τέχνην των. Ὁ σημερινὸς ἀγὼν θὰ εἶνε πραγματικὸν κριτήριον τῶν προαναφερθέντων δηλώσεων λόγω τῆς δυναμικῆς ὁμάδος ποὺ διαθέτει σήμερον ὁ Πανιώνιος. Τὰ πρόσφατα ἀποτελέσματα τῆς ἐν λόγω ὁμάδος εἶναι πλέον ἢ εὐνοϊκὰ διὰ μίαν τιμητικὴν ἂν ὄχι θριαμβευτικὴν ἐμφάνισι.

Τὴν διαιτησίαν τοῦ ἀγῶνος ἀνέλαβεν ὁ διεθνὴς μας κ. Κ. Τζιτζῆς. Αἱ συνθέσεις τῶν ὁμάδων:

ΠΑΟ. — Μαθιός, Μπόγδανος, Κυριαζόπουλος, Γαζῆς, Σταφυλίδης, Νικολόπουλος, Δεστούνης (Διαλετῆς), Παπαντωνίου, Σιμος, Παπαντωνίου Ι. Ἰσοῦτσος.

ΠΑΝΙΩΝΙΟΣ: Παντζαρόπουλος, Εὐαγγελίδης, Βενετσάνος, Στάϊκος, Γιαννακόπουλος, Κερδεμελίδης, Σκορδίλης, Λέκκας, Τσολιάς, Ζαρκάδης, Μπιστούρας

Πρὸ τοῦ ἀγῶνος θὰ συνανηθοῦν αἱ β' ὁμάδες. Μετὰ τὸ πέρας δὲ τοῦ ἀγῶνος ὁ Παναθηναϊκὸς θὰ δεξιωθῆ τὸν Στέλλιον Κυριακίδη.

Γουυπετής, συγκεκινημένος βαθύτατα ὁ ἔνδοξος Μαραθωνοδρόμος μας προσεύχεται πρὸ τοῦ σεπτοῦ μνημείου τοῦ Ἀγνώστου Στρατιώτου. Τὸ δάφνινο στεφάνι του σκεπάζει τὸ τρισάγιο μάρμαρο τοῦ μνημείου. Ἡ σκηνὴ εἶναι συγκλονιστική! Βαθυτάτη σιγή. Ἱεροτελεστία. Κατάνυξις. Τὸ πλῆθος προσεύχεται μαζί του... ἐτῶ οἱ στρατιῶται κ' οἱ ναῦται χαιρετοῦν

Πρὸς
τὸν "Ἀθλητισμόν"

Μέσω τοῦ ἀγαθητοῦ μου "ΑΘΛΗΤΙΣΜΟΥ" ἀπευθύνω θερμὸν χαιρετισμὸν πρὸς τοὺς Ἕλληνας Φιλάθλους. Τοὺς εὐχαριστῶ διὰ τὴν ἐνθουσιώδη ὑποδοχὴν ποὺ μοῦ ἐπεφύλαξαν.
Ἔτρεξα διὰ τὴν Ἑλλάδα, τὴν ἀγαπᾶ μας Πατρίδα καὶ νίκησα διὰ τὴν Ἑλλάδα.

"Ἕνα αὐτόγραφον τοῦ Κυριακίδη προς τὸν «Ἀθλητισμὸν» ποὺ ἔδωσε πρὸς τὸν ἀρχισυντάκτην τῆς ἐφημερίδος μας κ. Γιουρουφιλλὴν ὁ θρυλικὸς νικητὴς τῆς Βοστώνης. Λίγα θερμά, σταράτα καὶ συγκινημένα λόγια ἑνὸς σεμνοῦ ἀθλητοῦ ποὺ ἐδόξασε τὴν Ἑλλάδα

8 ΚΡΙΣΙΜΟΙ ΑΓΩΝΕΣ ΔΕΥΤΕΡΑΣ ΚΑΤΗΓΟΡΙΑΣ ΣΕ ΟΛΑ ΤΑ ΑΘΗΝΑΪΚΑ ΓΗΠΕΔΑ

Ὁ δραματικώτερος ἀγὼν θὰ εἶνε Ἕσπερος — Ὀλυμπιάς

Μὲ 8 συναντήσεις, σὲ 5 γήπεδα συνεχίζεται μεθαύριον τὸ πρωτάθλημα Β' κατηγορίας Ἀθηνῶν. Ἡ πλέον ἐνδιαφέρουσα εἶναι ἡ μεταξὺ τῶν ὁμάδων Ἑσπέρου — Ὀλυμπιάδος ποὺ θὰ διεξαχθῆ τὸ ἀπόγευμα τοῦ Παγκρατίου. Ὁ Ἕσπερος ἐὰν νικήση τότε ἰσοβαθμῶν μετὰ τῆς Μικρασιατικῆς θὰ ὑποχρεωθῆ νὰ δώση ἕνα ἀκόμη ἀγῶνα μαζί της διὰ τὴν ἀνάδειξιν τοῦ πρωταθλητοῦ Β' κατηγορίας. Ἐὰν

(Συνέχεια εἰς τὴν 2αν σελίδα)

ΕΞΕΔΙΚΗΘΗ ΑΓΡΙΩΣ

ΤΟΥΣ 3... ΒΟΗΘΟΥΣ ΤΟΥ Ο... ΑΙΜΟΒΟΡΟΣ ΛΟΥΪΣ ΜΕ ΘΑΝΑΤΗΦΟΡΑ ΝΟΚ ΑΟΥΤ!

ΤΟΥΣ ΠΑΡΕΤΑΞΕΝ ΕΙΣ ΤΗΝ ΓΡΑΜΜΗΝ ΚΑΙ ΤΟΥΣ ΚΤΥΠΟΥΣΕ ΑΝΗΛΕΩΣ!

ΑΦΟΡΜΗ ΗΤΑΝ ΕΝΑ ΚΤΥΠΗΜΑ ΤΟΥ ΩΛ-ΧΟΣΜΑΝ ΠΟΥ ΑΝΑΓΚΑΣΕ ΤΟΝ ΝΕΓΡΟ ΝΑ ΚΑΤΕΛΘΗ ΤΟΥ ΡΙΓΚ ΑΙΜΟΦΥΡΤΟΣ ΚΑΙ ΠΑΡΑΠΑΙΩΝ

ΝΕΑ ΥΟΡΚΗ 22 Μαΐου (Ραδιοτηλεγραφικῶς).— Ὁ ἀθλητικὸς συντάκτης τῶν «Τάϊμς» τῆς Νέας Ὑόρκης τηλεγραφεῖ ἀπὸ τὸ Πόμπτον Λέϊκ ὅτι ὁ νέγρος «δυναμίτης τῆς γροθιᾶς» Τζόε Λουΐς εἰς διάστημα ἑξ μόνον λεπτῶν κατεναυάμωσε, τοὺς τρεῖς «σπάριγκ Πάρτερ τοῦ» Ὀλ Χόσμαν (Λὸς Ἀντζελες) Τζίμμυ Μπίλλ (Νιοῦ Χάβεν) καὶ Χάρρυ Χάπιαν (Γουάσιγκτον).

Ὁ Τζόε ἦτο ἐξαιρετικὰ ἐρεθισμένος μόλις ἀνῆλθεν εἰς τὸ ρίγκ. Τοῦτο ἀποδίδεται ὑπὸ τῶν δημοσιογράφων εἰς τὰ κτυπήματα ποὺ ἐδέχθη, ὁ παγκόσμιος ταμπιὸν ἀπὸ τὸν Ὀλ Χόσμαν κατὰ τὴν προπόνησιν τῆς παρελθούσης ἑβδομάδος, κατὰ τὴν διάρκειαν τῆς ὁποίας ὁ νέγρος ἐπεγκίνησε τοῦ ρίγκ μὲ τὸ προσωπον πλημμυρισμένον ἀπὸ αἷμα.

Κατὰ τὴν χθεσινὴν προπόνησιν ὁ νέγρος ἐζήτησεν ὡς πρῶτον αντίπαλον τὸν ἴδιον Χόσμαν. Ὁ τελευταῖος εἰς τὸ πρῶτον λεπτὸν ἐπέμενε καὶ πάλιν τὸν νέγρον εἰς τὸ πρόσωπο. Τὸ ἀποτέλεσμα τοῦ κτυπήματος αὐτοῦ εἶχεν ὡς συνέπειαν νὰ ἐξαγριώση τὸν «νέγρο βομβαρδιστὴ», ὁ ὁποῖος μὲ θυελλώδη ὁρμὴ ἀντεπετέθη καὶ μὲ ἀλλεπάλληλα κτυπήματα ἠνάγκασε τὸν ἐκ Λὸς Ἀντζελὲς πυροπυγμάχον εἰς ἀπεγνωσμένην ἄμυναν.

Προτοῦ παρέλθη ἕνα λεπτὸ ὁ Χόσμαν ἐδέχετο τὸν καταπέλτη τῆς δεξιᾶς τοῦ Λουΐς καὶ ἐσωριζετο ἀναισθητος εἰς τὸ ρίγκ. Τὸν Χόσμαν διεδέχετο ὁ Τζίμμυ Μπίλλ, ὁ ὁποῖος δὲν εἶχε καλυτέρα τύχην τοῦ συναδέλφου του. Εἰς τὸ τρίτον λεπτὸν τοῦ πρώτου γύρου ὁ δυναμίτης μὲ ἕνα καταπελτῶδες κτύπημα κατέρριψεν ἀναίσθητον τὸν δεύτερον «σπάριγκ πάρτνερ». Ὁ νέγρος ὅμως δὲν εἶχεν ἀκόμη ἐκδικηθῆ τὰ ὀδυνηρὰ κτυπήματα τοῦ Χόσμαν. Ἔπρεπε νὰ πληρώση καὶ ὁ τρίτος σπάριγκ πάρτνερ, ὁ ὁποῖος εἰς τὸ δεύτερον λεπτὸν μετεφέρετο ἐπὶ φορείου εἰς τὰ ἀποδυτήρια διὰ νὰ συναντήση τοὺς συναδέλφους του.

ΑΙ ΕΙΣΠΡΑΞΕΙΣ ΤΟΥ ΛΟΥΪΣ

Εἰς τοὺς «Τάϊμς» τῆς Νέας Ὑόρκης δημοσιεύεται πίναξ παραστατικὸς τῶν μεγαλειτέρων καὶ τῶν μικροτέρων ἀγώνων ὡς καὶ τῶν εἰσπράξεων ποὺ ἐπραγματοποίησε ἀπὸ τὸ 1934 μέχρι σήμερον ὁ Τζόε Λουΐς.

Ὁ πίναξ αὐτὸς ποὺ παρουσιάζει ἐνδιαφέρον ἔχει ὡς ἑξῆς:

1934: Ὁ Τζόε Λουΐς εἰσέπραξε συνολικὰ 4.757 δολ. Ἡ μικροτέρα του μπούρσα ἦταν 50 δολ. (ἀντίπαλος: Τζὰκ Κράκεν).

Ἡ μεγαλειτέρα του μπούρσα 2.200 δολ. (ἀντίπαλος: Λὴ Ρέμπέτζ).

1935.—Εἰσέπραξε: 429.675 δολ. Ἡ μικροτέρα μπούρσα 750 δολ. (Μπίλλ Μπέντον). Ἡ μεγαλειτέρα του μπούρσα: 240.833 δολ. (Μαξ Μπέρ).

1936.—Εἰσέπραξε: 281.838 δολ. Ἡ μικροτέρα μπούρσα 8.411 δολ. (Γιόργκε Μπρέστο). Ἡ μεγαλειτέρα μπούρσα: 140.959 (Μαξ Σμέλλινγκ).

1937.—Εἰσέπραξε: 253.262 δολ. Ἡ μικροτέρα μπούρσα: 11.000 δολ. (Νάττι Μπρόουν). Ἡ μεγαλειτέρα μπούρσα: 103.634 δολ. (Τζέϊμς Μπράντοκ).

1938.—Εἰσέπραξε 406.409 δολλ. Ἡ μικροτέρα μπούρσα: 16.659 δολ. (Χάρρυ Τόμας) ἡ μεγαλειτέρα μπούρσα 349.228 (Μάξ Σμέλλινγκ).

1939.—Εἰσεπραξε: 301.995 δολλ. Ἡ μικροτέρα μπούρσα: 34.418 δολ. (Τζον Χένρυ Λούΐς). Ἡ μεγαλειτέρα μπούρσα: 118.400 δολ. (Μπόμπ Πάστορ).

(Συνέχεια εἰς τὴν 2αν σελίδα)

ΤΗΝ ΚΥΡΙΑΚΗΝ ΕΙΣ ΤΟ ΠΑΝΕΛΛΗΝΙΟΝ Ο ΑΘΗΝΑΪΚΟΣ ΣΥΝΑΝΤΑ ΤΟΝ ΑΤΛΑΝΤΑ

Τὸ ἀπόγευμα τῆς Κυριακῆς εἰς τὸ γήπεδον τοῦ Πανελληνίου δίδεται φιλικὸς ἀγὼν μεταξὺ τῶν ὁμάδων "Ἀθηναϊκοῦ "Ατλαντος. Ὁ ἀγὼν συγκεντρώνει μεγάλον ἐνδιαφέρον δεδομένου, ὅτι ὁ Ἀθηναϊκὸς θὰ ἐπιδιώξη μίαν ρεβάνς ἐπὶ τοῦ δίς νικητοῦ του εἰς τὸ πρωτάθλημα "Αθηνῶν-"Ατλαντος. Ἀπὸ τὴν ἄλλην πλευρὰν ὁ "Ατλας εἶνε ἀποφασισμένος νὰ περιφρουρήση τὴν διπλῆν νίκην του μὲ τελεῖαν ἀπὸ πάσης ἀπόψεως ἐμφάνισιν. Ὁ ἀγὼν θὰ ἀρχίση τὴν 5 1)2 μ. μ. ἀκριβῶς καὶ θὰ εἶνε ἡ μόνη Κυριακάτικη συνάντησις τῶν Ἀθηνῶν μεταξὺ σωματείων α' κατηγορίας. Προηγουμένως θὰ συναντηθοῦν αἱ β' ὁμάδες τῶν αὐτῶν συλλόγων.

ΣΗΜΕΡΟΝ ΑΝΑΧΩΡΕΙ Ο ΕΘΝΙΚΟΣ ΔΙΑ ΘΕΣΝΙΚΗΝ

θὰ δώση 3 ἀγῶνας πρὸς τὸν Ἡρακλῆ, ΠΑΟΚ καὶ Ἄρην

Σήμερον τὴν πρωΐαν ἀναχωροῦν ἀτμοπλοϊκῶς διὰ Θεσσαλονίκην οἱ παῖκται τοῦ Ἐθνικοῦ Πειραιῶς, ποὺ θ' ἀγωνισθοῦν εἰς τὴν Μακεδονικὴν πρωτεύουσαν μὲ τὰς ὁμάδας τοῦ ΠΑΟΚ, Ἡρακλέους, Ἄρεως. Οἱ ἀγῶνες θὰ διεξαχθοῦν Κυριακὴν—Τρίτην—Πέμπτην εἰς τὰ γήπεδα ΠΑΟΚ καὶ Ἡρακλέους.

Τὴν ὁμάδα θὰ ἀποτελέσουν οἱ ἑξῆς παῖκται: Βασιλόπουλος, Θεοδωρακάτος, Πατινιώτης, Λουπιώτης, Συμεωνίδης, Καλίτσης, Κατέβος, Παγᾶς, Πατινιώτης, Φερλέμης κλπ.

Σχεδὸν τὸν ἀπέσπασαν μέσ' ἀπ' τὴν ἀγκαλιὰ τῆς γυναικούλας του, τὰ ἐνθουσιώδη παιδιὰ τοῦ Ἀρχηγείου τῆς Ἀεροπορίας μας ποὺ ἦταν ἐπίτηδες ἐκεῖ γιὰ νὰ τοῦ προσφέρουν τὸ ἀναμνηστικό τους λάβαρο.

Τοῦ τὸ παρέδωσεν ὁ Σμηναγὸς κ. Μουλόπουλος μὲ τὰ πιὸ συγκινητικὰ λόγια. Καὶ τότε ἀκούστηκε ἡ φωνὴ τοῦ ἥρωα παλλομένη ἀπὸ συγκίνηση καὶ ἐνθουσιασμὸ:

—Σᾶς φέρνουν τὸ χαιρετισμὸ τοῦ μεγάλου Ἀμερικανικοῦ Ἔθνους καὶ τῶν ἐκεῖ ὁμογενῶν μας.

Καὶ τί περίεργο! Ὁ ἡρωάς μας μὲ τὴν ἀταράντα καρδιὰ καὶ τὶς γερὲς πατοῦσες λύγισε καθὼς πρόφερε τὰ λόγια αὐτά. Ἔκλαυσε, ἔγυρε σχεδὸν λιπόθυμος στὴν ἀγκαλιὰ τῶν συμπατριωτῶν μας. Μαζὶ του κλαίγαμε καὶ γελούσαμε καὶ μεῖς.

Ἀπὸ ἐκεῖ καὶ πέρα ἄρχισαν καινούργιες ἐπιθέσεις. Ὁ κ. Ἠλ. Γεραχάρης τοῦ εὔχεται ἐκ μέρους τοῦ Δήμου Ἀθηναίων τὸ «Καλῶς ὥρισε» στὴν Μητέρα Γῆ, ὁ Πρόεδρος τῆς Κοινότητος Ἑλληνικοῦ κ. Σιγανός τὸ ἴδιο, ὁ κ. Κέμπ. ὁ κ. Ἀπ. Νικολαΐδης, ὁ κ. Καραμπάτης, ὁ κ. Σίμιτσεκ, ἐμεῖς γιὰ λογαριασμὸ τῶν ἀναγνωστῶν μας καὶ γενικὰ τῶν φιλάθλων μας, ἄλλοι, ἑκατοντάδες, ἀμέτρητοι. Ὅλοι κάτι τοῦ λένε, κάτι τοῦ προσφέρουν ἐνῶ οἱ

(Συνέχεια εἰς τὴν 2αν σελίδα)

ΑΘΗΝΑΙ-ΠΕΙΡΑΙΑΣ

ΟΒ. ΜΕΓΑΣ ΑΓΩΝ ΠΟΛΕΩΝ ΤΗΝ ΚΥΡΙΑΚΗΝ ΣΤΟ ΦΑΛΗΡΟΝ

Μεθαύριον Κυριακὴν εἰς τὸ γήπεδον Φαλήρου ὁ δεύτερος συγκλονιστικὸς ἀγὼν Μικτῶν Πόλεων μεταξὺ τῶν ἀντιπροσωπευτικῶν ὁμάδων Ἀθηνῶν—Πειραιῶς.

Ἡ Μικτὴ Ἀθηνῶν ἀγωνισθεῖσα ὡς γνωστὸν τὴν παρελθοῦσαν Κυριακὴν κατὰ τῆς Μικτῆς Θεσσαλονίκης κατήγαγε μίαν λαμπρὰν νίκην μὲ 5-1. Ὁ ἐκλέκτωρ ἀπέφυγε νὰ παρουσιάση τὰ παλαιὰ διεθνῆ ὀνόματα ποὺ ἀνήκουν κατὰ μέγα μέρος εἰς τὸ παρελθόν. Κατήρτισε μίαν ἐνδεκάδα σχεδὸν ὁμοιογενῆ ἀπὸ παίκτας τῆς ΑΕΚ καὶ τοῦ Φωστήρος—ἐκτὸς 2 τοῦ ΠΑΟ καὶ Ἀστέρος—ὁμάδων ποὺ εὑρίσκονται σήμερον εἰς τὸ ζενίθ τῆς δυναμικότητος καὶ φόρμας των. Ἡ Μικτὴ Ἀθηνῶν ἠγωνίσθη περίφημα. Μαχητικὰ καὶ τεχνικά. Αἱ χιλιάδες τῶν θεατῶν ποὺ κατέκλυσαν τὸ γήπεδον διὰ πρώτην φορὰν ἔμειναν ἀπολύτως ἱκανοποιημένοι μὲ τὴν ἀπόδοσιν τῆς ἀντιπροσωπευτικῆς ἑνδεκάδος τῶν Ἀθηνῶν.

Τὸ τρίο ἰδιαιτέρως Ξένου, Γιαλαμπίδη, Μαροπούλου ὑπῆρξεν ἄφογον, ταχύ, ὁρμητικὸν καὶ ἐξαιρετικῆς εὐκαμψίας.

Ὁ ἐκλέκτωρ τῆς Μικτῆς Ἀθηνῶν κ. Κ. Δεκαταὰς οὐδὲν θὰ δυσκολευθῇ μεθαύριον Κυριακὴν νὰ παρουσιάση τὴν ὁμάδα του. Τὸ συγκρότημα τῆς παρελθούσης Κυριακῆς ὑπέστη τὰς ἀπαραιτήτους ἐξετάσεις καὶ ἐπέτυχε. Συνεπῶς θὰ ἐπαναληφθῇ τὸ παίγραμα μὲ τὸν «πρῶτον διδάξαντα» κατὰ τὴν θεατρικὴν φρασεολογίαν.

Ἡ ὁμὰς δηλαδὴ θ' ἀγωνισθῇ:

Ρίμπας, Γάσπαρης, Παπαδόπουλος, Νικολόπουλος, Τζανετής, Μάγειρας, Πιλάτος, Ξένος, Γιαλαμπίδης, Μαροπουλος, Μαχρῆς Κ.

Καὶ ἡ Πειραϊκὴ ὁμὰς πῶς θὰ ἀγωνισθῇ; Ὁ ἐκλέκτωρ κ. Β. Ἀδριανόπουλος εὑρίσκεται σὲ δύσκολη θέση. Διαθέτει λαμπρὰ στελέχη, ἀλλ' ἀνομοιογενῆ. Ἐσκέφθη λοιπὸν νὰ παρουσιάση τὸν Ὀλυμπιακὸν ἐνισχυμένον μὲ 2 3 παίκτας τοῦ Ἐθνικοῦ καὶ Ἀτρομήτου. Ἐὰν ὁ Χάλμης καὶ ὁ Βάζος ἦσαν εἰς θέσιν νὰ ἀγωνισθοῦν καταρτισμὸς τῆς Μικτῆς Πειραιῶς δὲν θὰ παρουσίαζε δυσκολίας. Ἀλλ' ἡ ἀπουσία τῶν 2 αὐτῶν παικτῶν ἀπὸ τὰς σημαντικωτέρας θέσεις τὸν ἄξονα τῆς ὁμάδος τὸν κρατεῖ εἰς ἀμφιβολίας καὶ ἀνησυχίας ἐὰν οἱ ἀντικαταστάται των θὰ εἶνε εἰς θέσιν νὰ τοὺς ἀναπληρώσουν ἐπαρκῶς.

Ὁ κ. Ἀδριανόπουλος μᾶς ἐδήλωσε χθὲς ὅτι μόνον αὔριον τὸ ἀπόγευμα θὰ εἶνε εἰς θέσιν νὰ μᾶς ἀνακοινώσῃ τὴν σύνθεσιν τῆς Μικτῆς Ἀθηνῶν. Ὁπωσδήποτε ὁ ἀγὼν τῆς Κυριακῆς θὰ εἶνε μεγάλου ἐνδιαφέροντος. Οἱ Ἀθηναῖοι θεωροῦν τὴν ὁμάδα των φαβορὶ καὶ πολὺ δικαίως ἀφοῦ δὲν λαμβάνουν ποτὲ ὑπ' ὄψιν τὴν ἀθάνατον καὶ παροιμιώδη μαχητικότητα τῶν παικτῶν ποὺ φοροῦν τὴν Πειραϊκὴ φανέλλα. Εἰς τὸ ποδόσφαιρον σπανίως κερδίζει ἡ καλλιτέρα ὁμάς. Πάντοτε ὅμως νικᾶ ἡ ὁμὰς ποὺ ἀγωνίζεται μαχητικά, καὶ εἰστρηλατημένα ἀπὸ τὸ πνεῦμα τῆς πίστεως, τῆς αὐτοθυσίας καὶ τῆς θελήσεως ποὺ δὲν γνωρίζει φραγμοὺς καὶ δὲν γονατίζει. Καὶ ἡ Μικτὴ Πειραιῶς ἀπὸ τῆς ἀπόψεως αὐτῆς εἶνε ἀσυγκρίτως ἀνωτέρα.

Πῶς θ' ἀγωνισθοῦν αἱ ὁμάδες

8 ΓΙΓΑΝΤΟΜΑΧΙΑΙ ΤΩΝ ΤΕΛΙΚΩΝ ΑΓΩΝΩΝ ΤΟΥ ΠΡΩΤΑΘΛΗΜΑΤΟΣ ΑΘΗΝΩΝ ΚΑΙ ΤΟΥ ΚΥΠΕΛΛΟΥ ΠΟΛΕΩΝ

Ο ΟΛΥΜΠΙΑΚΟΣ, Η Α.Ε.Κ. ΚΑΙ Ο ΑΡΗΣ ΔΙΕΚΔΙΚΟΥΝ ΤΗΝ ΔΑΦΝΗ ΤΗΣ ΝΙΚΗΣ

Κατὰ τὴν χθεσινὴν σύσκεψιν τῆς ΕΠΟ καθορίσθησαν ὁριστικὰ τροποποιηθεισῶν ὡρισμένων ἡμερομηνιῶν οἱ ἀγῶνες πόλεων καὶ τὰ τελικὰ τοῦ πρωταθλήματος. Οὕτω τὴν προσεχῆ Κυριακὴν θὰ ἔχωμεν εἰς τὸ γήπεδον Ποδηλατοδρομίου ΑΘΗΝΑΙ—ΠΕΙΡΑΙΑΣ.

30 Μαΐου: ΑΡΗΣ (Θεσσαλονίκης)—ΑΕΚ (γήπεδον Ν. Φιλαδελφείας ἢ γπ. Παναθηναϊκοῦ).

2 Ἰουνίου: ΟΛΥΜΠΙΑΚΟΣ—ΑΡΗΣ (γήπεδον Παναθηναϊκοῦ).

6 Ἰουνίου: ΟΛΥΜΠΙΑΚΟΣ—ΑΕΚ (γήπεδον Παναθηναϊκοῦ).

16 Ἰουνίου: (Εἰς τὴν Θεσσαλονίκην ΟΛΥΜΠΙΑΚΟΣ—ΑΡΗΣ).

18 Ἰουνίου: (Εἰς τὴν Θεσσαλονίκην ΜΙΚΤΗ ΠΕΙΡΑΙΩΣ—ΜΙΚΤΗ ΘΕΣΣΑΛΟΝΙΚΗΣ).

23 Ἰουνίου: (Εἰς τὴν Θεσσαλονίκην ΑΡΗΣ—ΑΕΚ).

30 Ἰουνίου: ΑΕΚ—ΟΛΥΜΠΙΑΚΟΣ (Ποδηλατοδρόμιον).

Παρεμπιπτόντως εἰς τὰς 28 Μαΐου θὰ δοθοῦν οἱ ἡμιτελικοὶ ἀγῶνες τοῦ πρωταθλήματος Ἐνόπλων δυνάμεων—μεταξὺ Στρατοῦ—Ἀεροπορίας. Τὴν 31ην Μαΐου εἰς τὸ γήπεδον Φαλήρου θ' ἀγωνισθοῦν αἱ ἀντιπροσωπευτικαὶ ὁμάδες Στόλου—Ἀεροπορίας.

Καὶ τέλος εἰς τὰς 9 Ἰουνίου εἰς τὸ γήπεδον Παναθηναϊκοῦ θὰ δοθῇ ὁ ἀγὼν Στόλου—Στρατοῦ. Μετὰ τὴν λῆξιν τῶν ἀγώνων τούτων θὰ γίνῃ ἡ ἐπιλογὴ τῶν παικτῶν ποὺ θὰ καταρτίσουν τὴν Ἐθνικὴν ὁμάδα τῶν Ἐνόπλων Δυνάμεων ποὺ θ' ἀγωνισθῇ εἰς τὸ Λονδῖνον.

Ἡ λομπρὰ νίκη τοῦ Ἡλυσσιακοῦ κατὰ τῆς Ὀλυμπιάδος Τὴν Κυριακὴ μὲ 3—1

Τὸ συμπαθὲς σωματεῖον τῆς Β' κατηγορίας Ἡλυσσιακὸς, ἔδωσε τὴν παρελθοῦσαν Κυριακὴν τὸ τελευταῖο του παιγνίδι τοῦ πωταθλήματος, τὸ ὁποῖον καὶ ἐνέδοσε εὐκόλως μὲ 3—1 καίτοι ἡ ἀντίπαλός του Ὀλυμπιὰς δὲν ὑστερεῖ ὡς γνωστὸν εἰς δυναμικότητα.

Ὁ ἀγὼν παρουσίασε ἐξόχους φάσεις, τὰς ὁποίας τελικῶς ἐκέρδισε ὁ Ἡλυσσιακός.

Ὁ Ἡλυσσιακὸς κατῆλθε μὲ τὴν ἑξῆς σύνθεσιν: Ἰωαννίδης, Φάκος, Παπλωματόπουλος, Νικολάου, Χατζηγιάννης, Μάργας, Σαπουντζῆς, Λαμπρόπουλος, Σαλαμῆς, Καραφίνας, Κοτσαύτης. Τὰ τέρματα ἐπέτυχαν οἱ Σκλεμῆς, Καραφίνας καὶ Σαπουντζῆς.

Ὁ «Ἀθλητισμὸς» συγχαίρει ἰδιαιτέρως τὸν νέον Δ. Σ. τοῦ Ἡλυσσιακοῦ διὰ τὴν γόνιμον ἐργασίαν τὴν ὁποίαν παρουσίασε, ἀποτέλεσιν τῆς ὁποίας ὑπῆρξε ἡ ἀναβίωσις ὁ ναπτυξίς τῆς συναγωνιστικῆς τῆς ὁμάδος του. Οἱ φιλότιμοι αὐτοὶ φίλοθλοι εἶναι οἱ κ. κ. Π. Λαμπροπουλος πρόεδρος, Ι. Λουζῆς, Α. Μπατούνης, Κ. Μόλιν, Ν. Πλεσσας γεν. ἀρχηγός, Α. Ἀρχιμανδρίτης, Ι. Παυλόπουλος, Κ. Σταυρινάρας καὶ Α. Μητσοπουλ.ς.

Εἰς τὴν Σαλαμῖνα

Μεθαύριον Κυριακὴν ὁ Ὀλυμπιακὸς Λήμνου (Α' κατηγορίας) ἀντιμετωπίζει εἰς Σαλαμῖνα τὸν Αἴαντα.

8 Ἀγῶνες Β Κατηγορίας

(Συνέχεια ἐκ τῆς 1ης σελίδος)

ὅμως ἠττηθῇ ἢ ἐξέλθῃ ἰσόπαλος τότε τὸ πρωτάθλημα περιέρχεται εἰς τὴν κυριότητα τῆς Μικρασιατικῆς.

Τὸ ἀνελυτικὸν πρόγραμμα τῶν ἀγώνων ἔχει ὡς ἑξῆς:

—Γήπεδον ΠΑΝΙΩΝΙΟΥ

4.15. μ. μ. Ἕσπερος—Ὀλυμπιάς. 6 μ. μ. Ἀρμενικὴ Ἕνωσις—Α. Ο. Κηφισιᾶς.

Β' Ὅμιλος

—Γήπεδον ΠΑΝΑΘΗΝΑΪΚΟΥ

8.45 μ. μ. Βικτώρια—Πρόοδος.

—Γήπεδον ΝΗΑΡ ΗΣΤ

5.30 μ. μ. Ἐθνικὸς Ἀστὴρ — Ἑν. Πυριτιδοποιείου.

—Γήπεδον ΝΕΑΣ ΙΩΝΙΑΣ

9.30 π. μ. Ἕνωσις Ἐλευθερουπόλεως—Κρόνος.

—Γήπεδον ΦΩΣΤΗΡΟΣ

9 π. μ. Ἕνωσις Νέας Ἐλβετίας — Ἑλληνορρωσικός.

4.30 μ. μ. Σπάρτα — Πανεξαρχειακός.

6 μ. μ. Καλλιθαϊκὸς—Ἰωνικός.

Ὁ Τζόε Λουΐς

(Συνέχεια ἐκ τῆς 1ης σελίδος)

1940.—Εἰσέπραξε: 117.455 δολ. Ἡ μικροτέρα μπούρσα: 17.933 δολ. (Ἄλ Μάκ Κόϋ).

Ἡ μεγαλειτέρα μπούρσα: 55.989 δολ. (Ἀρτοῦρο Γκοντόϋ).

1941.—Εἰσέπραξε: 471.892 δολ. Ἡ μικροτέρα μπούρσα: 5.000 δολ. (Τζίμ Ρόμπινσον—ἐπίδειξις).

Ἡ μεγαλειτέρα μπούρσα: 153.605 δολ. (Μπίλλυ Κόν).

1942.—Εἰσέπραξε: 111.082 δολ. Ἡ μικροτέρα μπούρσα 45.882 δολ. Ἄμπε Σάτμον). Ἡ μεγαλειτέρα μπούρσα 65.200. (Μπούντυ Μπκερ).

Ἀπὸ ἐπιδείξεις διὰ τὸν Στρατὸν 33.000 δολ. Συνολικὰ ὁ Λουΐς εἰσέπραξε 2.411.265 δολ. (16 δισεκ. δραχμές).

ΠΛΗΡΗΣ ΠΕΡΙΓΡΑΦΗ ΤΗΣ ΑΠΟΘΕΩΤΙΚΗΣ ΥΠΟΔΟΧΗΣ ΤΟΥ ΑΦΙΧΘΕΝΤΟΣ ΧΘΕΣ ΜΑΡΑΘΩΝΟΔΡΟΜΟΥ ΜΑΣ

(Συνέχεια ἐκ τῆς 1ης σελίδος)

φωτοφορεφορτερς ἀποθανατίζουν τὸν ἥρωα. Κι' ὁ Στέλιος μὲ δάκρυα στὰ μάτια γαιρετᾶ ὅλους, καὶ δέχεται τὰ λουλούδια ποὺ τὸν πνίγουν κυριολεκτικά.

Γιὰ μιὰ στιγμὴ ἀντιπρόσωπος ἀριστερῆς ἐφημερίδος τοῦ προσφέρει μιὰ ἀνθοδέσμη ἐνῶ ὁ σκιτσογράφος τῆς ἰδίας ἐφημερίδος τὸν σκιτσάρει. Ταυτόχρονα τὸν χαιρετᾶ ὁ κ. Λωνῆς ἐκ μέσου τῶν ἐθνικοφρόνων ἐργατῶν. Ὁ Στέλιος ποζάρει γιὰ τὸ σκίτσο του, δέχεται μ' εὐχαρίστηση τὰ λουλούδια, σφίγγει τὸ χέρι τοῦ κ. Λωνῆ καὶ ἔπειτα σὰ κλάμμα.

—Μονιασμένοι πάντα. Προσέχτε ἀδέλφια μου. Ἐκεῖ κάτω στὴν Ἀμερικὴ, στὴ μεγάλη αὐτὴ χώρα, ὅλοι μοῦ ἐτόνισαν τοῦτο δῶ: «Εἶμαστε πρόθυμοι ὅταν μονοιάσετε νὰ βοηθήσουμε τὴν ἀθάνατη Ἑλλάδα σας. «Μονιασμένοι λοιπόν. Μονιασμένοι...

Τὸ λέει μὲ παράπονο, μὲ κρουνοὺς ἀπὸ δάκρυα καὶ μὲ τὸ χαμόγελο μαζὶ τῆς ἐλπίδας.

Περνάει καὶ τοῦτο, περιλαμβάνουν ἄλλοι κι' ὕστερα... Ἔ, ὕστερα ἀρχίζει ἡ δικιά μας ἐπίθεση.

—Σ' ν πολὺ περιμέναμε, ἀκούγεται κάποιος συνάδελφος.

Ἤτανε μὸ σύνθημα! Πλησιάζουμε τὸν Στέλιο, ἀπομακρύνουμε τοὺς... ἀνεπιθύμητους κι' ἀρχίζουμε τὸ κομβολόγιο τῶν ἐρωτήσεών μας. Οἱ ἄλλοι ἀκοῦνε ἐπὶ κατανυκτικὴ σιγὴ. Σχεδὸν μᾶς εὐγνωμονοῦν γιὰ τὴν ἐπιθεσή μας. Κι' ὁ Στέλιος ἀφηγεῖται...

—Τὸ πρῶτο ποὺ θέλω νὰ σημειώσετε, δὲν εἶναι, παρὰ ἡ εὐγνωμοσύνη μολ πρὸς τοὺς Ἀμερικανοὺς... Καὶ σὰν νὰ ξυπνάει ἀπὸ βαθειὰ σκέφη καὶ συλλογισμό, τινάζεται ἀπὸ τὸ κάθισιά του, γιὰ νὰ φωνάξῃ σ' ὅλο τὸ πλῆθος τῶν ἀκροατῶν του... Ἀπλᾶ, σχεδὸν σὰν παιδί.

—Βοὲ παιδιά... Ὅτι καὶ νὰ σᾶς πῶ θἄναι λίγο. Τέτοια τιμὴ μοῦ ἔκαναν καὶ τόσο μοῦ ἐκδηλώσανε τὸν θαυμασμό τους γιὰ τὴν Ἑλλάδα, ὥστε νὰ τοὺς χρωστᾶμε ὅλοι αἰώνια εὐγνωμοσύνη.

Καὶ μὲ τὸ χαμόγελο στὰ χείλη, ξαλαφρωμένος πιὰ ἀπ' τὴν πρώτη ζωηρὴ συγκίνηση συνεχίζει:

—Ὅταν ἔφθασα στὴν Βοστώνη κανεὶς δὲν πίστευε πὼς ἦταν δυνατὸν νὰ κερδίσω τὸν Μαραθώνιο. Ἤρθαν μπροστὰ μου 102 δρομεῖς ὅλοι λεβέντες καλοθρεμμένοι καὶ μὲ γερὰ πόδια. Οἱ ἐφημερίδες οὔτε κὰν μὲ ἀνέφεραν γιὰ φαβορί. Μονάχα μία μὲ τοποθετοῦσε στὸν πίνακα τῶν προγνωστικῶν της στὴ 10 θέση. Ἔκέρδισα ὅμως μὲ τὴ βοήθεια τοῦ Θεοῦ γιατὶ πρέπει νὰ σᾶς πῶ πὼς τὴν παραμονὴ τῆς διαδρομῆς πῆρα σὲ εἰδικὴ δεξιολογία τὴν εὐλογία τοῦ Ἕλληνος Πρωθιερέως.

—«Ἐγὼ προσωπικὰ πίστευα ὅτι θὰ νικήσω κι' αὐτὸ μοῦ τὸ ἔδειξε ἡ διαδρομὴ τῶν 10 μιλλίων—τὸ γνωστὸ χάντικαπ—στὴν ὁποία πῆρα μέρος. Δὲν δέχθηκα τὸ χάντικαπ κι' ἔτρεξα ἰσοπαλία μὲ τὰ φαβορί ποὺ ἦταν ὁ Ταρζὰν Μπράουν, ὁ Φερράρ καὶ ὁ Ρόμπινσον. Ἤλθα τρίτος κατὰ σειρὰν σὲ χρόνο 51' 40'' καλλιτεχνοῦντας τὸ ρεκὸρ τῆς 1 ὥρας, σύμφωνα μὲ τὸ χρόνο, κατὸ 8 ὁλόκληρα λεπτά. Αὐτὸ μοῦ ἔδειξε πὼς ἔπρεπε ν' ὀλλόξω τὸ ἀρχικὸ σχέδιο ποὺ εἶχα καταστρώσει σὲ συνεργασία μὲ τὸν κ. Σίμιτσεκ καὶ ἀπὸ 2 ὥρες καὶ 37' ποὺ εἶχα ὑπ' ὄψει μου νὰ τρέξω τὴ διαδρομὴ νὰ τὴ κάμω σὲ 2 ὥρες καὶ 30'.

"ΕΤΣΙ ΚΕΡΔΙΣΑ ΤΟΝ ΜΑΡΑΘΩΝΙΟ,,

»Ἔτσι μὲ πεποίθηση πρὸς τὴ νίκη μου πῆρα τὴ θέση μου στὴν ἀφετηρία.

Ἡ διαδρομὴ δὲν ἦταν ὁμαλή, ὅπως ἐξηγήσουθῆτε. Ὁ ὁρμος στὰ 15 πρῶτα μίλια ἦταν ἀπὸ τσιμέντο, ἔπειτα ἀρχίζεν ἄσφαλτος καὶ ἀνωφορικὸς καὶ στὰ τελευταῖα 9 μίλια ποὺ διέτρεχα μέσα στὴ πολὶ ὁμαλός.

«Μὲ τὴν ἐκκίνηση ἐτάθη ἐπὶ κεφαλῆς ὁ Ἀμερικανὸς Γκρεγκορυ. Ἐγὼ ἀκολούθησα στὸ σωρὸ ἐπιμελῶς, γιατὶ προτοῦ ἐκκινήσω μοῦ ἔφερναν καὶ διαβάσα γράμμα ἀπ' τὴ γυναῖκα μου καὶ τὰ παιδιά μου ποὺ μὲ παρώτρυναν νὰ κερδίσω. Αὐτὸ μοῦ ἔφερε δάκρυα καὶ ἀνηφόρισα τοὺς ὁμογενεῖς μας ποὺ ἀναγκάστηκαν νὰ μοῦ πάρουν τὸ γράμμα. Ὁπωσδήποτε ἀπὸ τὸ πρῶτο μίλλι πλησιάσα τὰ φαβορί κι' ἔτρεχα μαζύ τους. Γιὰ κάμποσο διάστημα ἐγὼ, ὁ Ἑλλὴν, ὁ Καναδὸς καὶ ἕνας Ἰνδὸς τρέχαμε σὲ μιὰ εὐθεῖα γραμμὴ στήθος μὲ στήθος. Κοντοῦσα πάντοτε τὸ ρολοϊ μου ἀλλὰ καὶ δὲν τοὺς ἔχασα τελείως. Στὰ 15 μίλια εἶ.α πὼς ἡ ἀνάμμη μοῦ χαμογελοῦσε γιατὶ οἱ ἄλλοι δρομεῖς ἄρχισαν νὰ δείχνουν σημεῖα κοπώσεως. Στὰ 17 μίλια ὁ κοσὲ ποὺ προπορευόταν διαρκῶς ἔχανε ἐδάφος. Στὰ 18 μίλια βρισκόμουνα ἐπὶ κεφαλῆς στὴν ὁλκαδεια μὲ τὸν Ρόμπινσον, τὸν Γκρέγκορυ καὶ τὸν Ἑλλὴν. 9 μίλια πρὸ τοῦ τερματος καὶ καθὼς ἐπαιρνα μιὰ ἀνηφορικὴ στροφὴ ἔφυγα ἀπὸ τὸν Κέλλυ περὶ τὶς 10 ὑάρδες. Ἀπὸ τὸ σημεῖο αὐτὸ ἀρχίζει ἡ δραματικὴ μου πάλη πρὸς τὸν Κέλλυ.

Στήθος μὲ στήθος διανύσαμε 5 ὁλόκληρα μίλια. 4 μίλια πρὸ τοῦ τέρματος σταμάτησα νὰ πιῶ λίγο νερὸ κι' ἔνιωσα Ρωμὴς μπερδεύτηκε, ἀπ' τὸν ἐνθουσιασμό του, στὰ πόδια μου καθώς ἔτρεξε νὰ μοῦ προσφέρει ποτοκάλλι. Αὐτὸ ἔδωσε ἐδιαιτρία στὸν Κέλλυ νὰ μοῦ ξεφύγῃ 40 ὁλόκληρες ὑάρδες. Ἀλλὰ δὲν χάρηκε γιὰ πολύ. Σὲ λίγο τὸν ἔφθασα κι' ἄρχισε ἐκ νέου ἀγὼν στήθος πρὸς στήθος. 500 χιλιάδες λαοῦ παρακολουθοῦσαν τὴν τιτανεια πάλη μας καὶ ὅλος αὐτὸς ὁ κόσμος μᾶς παρώτρυνε γιὰ τὴ νίκη. Δὲν ἄκουγες τ ποτε ἄλλο πκρὰ ἕνα Κέλλυ καὶ Ἕλλας. Τὸ ὄνομά μου βέβαιε εἶνε μακρὺ καὶ δὲν μπορεῖ σὰν νὰ τὸ προφέρουν. 2 1 2 μίλια πρὸ τοῦ τέρματος ἕνας φίλος μου Ἀμερικανὸς ἡμοσιογράφος μοῦ ἔδωσε τὸ σύνθημα καὶ πέταξε κυριολεκτικὰ πρὸς τὸ θρίαμβο. Ἔτρεξα τὰ τελευταῖα 2 1)2 μίλια σὲ 13' λ. καὶ 12''. Τ ση ἐντύπωση ἔκανε τὸ ρεκὸρ μου αὐτὸ ὥστε ὁ Κυβερνήτης τῆς Βοστώνης μὲ συνεχάρη ἰδιαιτέρως γι' αὐτο. Τερματισα ἐντελῶς ἐκπαίος καὶ δὲν δέχθηκα νὰ μὲ πιάση κανείς.

Αὐτὸ ἤτανε. Ἡ ἐπιτυχία μου προκαλεσε τὸν θαυμασμὸ τῶν Ἀμερικανῶν γιὰ τὴν Ἑλλάδα ἄλλα καὶ μερικὲς παραδοξοτητες. Μοῦ ἐπρότειναν λ, χ. νὰ τρέξω 8 λ, μεσ' σοῦς δρόμους τῆς Ν. Ὑόρκης καὶ κατὰ τὴν διάρκεια τῆς διαδρομῆς νὰ γίνῃ ἔρανος ὑπὲρ τῆς Ἑλλάδος. Δὲν ἦταν σωστὸ νὰ δεχθῶ. Μὲ ἐνθουσιασμὸ ὅμως δέχθηκα ὕστερα ἀπὸ ἀπόταση τοῦ 169ου Συντάγματος Στρατοῦ νὰ μιλήσω στοὺς τραυματίας τοῦ Νοσοκομείου του. Τοὺς εἶπα λίγα λόγια καὶ συγκινηθήκαν. «Τραυματισθήκατε, τοὺς εἶπα, ἀλλὰ ἐλευθερώσατε τὴν ἀνθρωπότητα». Μὲ περιποιήθηκαν ἐξαιρετικὰ καὶ μὲ ἔβλαν νὰ τραβήξω τὸν κλῆρο ἑνὸς λαχείου ποὺ εἶχε σὰν ἔπαθλο ἕνα χαριτωμένο σκυλάκι.

Τὴν ἑπομένη τῆς νίκης μου ὁ Κυβερνήτης τῆς πολιτείας μὲ παρουσίασε στὴν Βουλὴ. Ἐκεῖ μίλησα γιὰ τὴν Ἑλλάδα. Τοὺς εἶπα πὼς εἶναι κατεστραμμένη τελείως καὶ χρειάζεται τὴ βοήθειά τους. Μοῦ τὴν ὑπεσχέθηκαν καὶ ὅλοι οἱ βουλευταὶ τὸ θεώρησαν τιμή τους νὰ ὑπογράψω τὶς ταυτότητές των.

Ἐν τῷ μεταξὺ ἦλθαν στὴ Βοστώνη οἱ Δήμαρχοι τῶν γύρω μεγαλοπόλεων καὶ μὲ συνεχάρησαν. Οἱ ὁμογενεῖς μας μοῦ ἐπεφύλαξαν τὶς πιο θερμὲς περιποιήσεις. Ἕνας ἔρανος ἀπέδωσε 2500 δολλάρια ποὺ τὰ κρατᾶ ὁ κ. Φέρης γιὰ ἀγορὰ ἀθλητικοῦ ὑλικοῦ. Προτοῦ φύγω ἀπὸ τὴν Ἀμερικὴ οἱ Ἕλληνες μεταξὺ τῶν ὁποίων πολλοὶ Κύπριοι μοῦ παρέθεσαν γεῦμα. Ἐκεῖ ἔγινε νέος ἔρανος. Ἔδωσαν πολλοὶ καὶ πολλὰ καὶ μεταξὺ αὐτῶν 500 δολλάρια ὁ κ. Σκούρας.

Κατὰ τὸ διάστημα τῆς παραμονῆς μου στὴν Ἀμερικὴ ἔλαβα προτάσεις ἀπὸ τὸ Μοντρεὰλ καὶ τὴ Σουηδία γιὰ συμμετοχή μου σὲ ἀγῶνες. Στὸ ἀεροδρόμιο μὲ ἀποχαιρέτησαν ὁ Τόφας, ὁ Βασιλόπουλος καὶ ἐπιφανεῖς Ἀμερικανοί. Ἀνεχώρησα ἀπο ἐκεῖ τὴν Τρίτη στὰς 7 μ. μ.

—Ὅλα, ἐτόνισεν, τὰ ὀφείλω στὸν κ. Κὲμπ ποὺ μὲ ἐνίσχυσε γιὰ τὸ ταξεῖδι μου.

Αὐτὰ καὶ πολλὰ ἄλλα ποὺ παραλείπουμε—ὡς γνωστὰ ἤδη—μᾶς εἶπεν ὁ Κυριακίδης.

Ἂς ἀφήσουμε τώρα τοὺς συναδέλφους νὰ σᾶς περιγράψουν τὴν ἀποθεωτικὴ ὑποδοχή του ἀπὸ τὸ Ἑλληνικὸ ὡς....

Α. ΓΑΡΟΥΦΑΛΗΣ

ΑΙ ΛΕΠΤΟΜΕΡΕΙΑΙ ΤΗΣ ΥΠΟΔΟΧΗΣ ΤΟΥ

Ἡ ὑποδοχὴ τοῦ Κυριακίδη ὑπῆρξεν κάτι τὸ καταπληκτικόν. Ἀπὸ τὸ ἀεροδρόμιον ὁ Κυριακίδης κατευθύνθη εἰς τὴν εἰκίαν τοῦ κ. Σιγανοῦ, προέδρου τῆς Κοινότητος Ἑλληνικοῦ ὅπου καὶ ἐφιλοξενήθη μέχρι τῆς 3.30 μ. μ. Ἐκεῖ ὁ Κυριακίδης ἐδέχθη σωρεῖαν ἐπισκέψεων. Ἐκεῖ τὸν ἐπεσκέφθησαν καὶ οἱ συνάδελφοί του ἀθλητοὶ ἐξ ὀνόματος τῶν ὁποίων ὁ Ραγκῆς τοῦ προσέφερε ὡραιοτάτην ἀνθοτέσμην. Σὲ 3.45 ἔγινε δεξιολογία στὴν Ἁγία Τριάδα τοῦ Ἑλληνικοῦ παρουσία καὶ τῆς Κας Πρωθυπουργοῦ Ναντίνας Τσαλδαρῆ. Μετὰ τὴν δεξιολογίαν ἡ πομπὴ ἀπο 50 καὶ πλέον αὐτοκίνητα ἠκολούθησεν τὴν διαδρομὴν πρὸς τὸ Φάληρον. Πλῆθος λαοῦ συγκεντρωμένου κατὰ μῆκος τῆς διαδρομῆς ἐπεφύλαξεν ἐνθουσιασμὸν τὸν ἐπανελθόντα θριαμβευτὴ ποὺ ὄρθιος εἰς τὸ αὐτοκίνητόν του ἐχαιρετᾶ παντοῦ. Μὲ πολὺν κόπον οἱ μοτοσυκλέτες τῆς Ἑλληνικῆς Στρ. Ἀστυνομίας ποὺ συνόδευον τιμητικὰ τὸ αὐτοκίνητον τοῦ Κυριακίδη ἀνοιγαν δίοδον μέσω τοῦ πλήθους τοῦ ἐνθουσιῶντος λαοῦ.

Εἰς τὸ Φάληρον ἡ πομπὴ ἐσταμάτησεν διὰ νὰ στέφῃ τὸν Κυριακίδην ὁ Προέδρος τῆς Κοινοτητος. Τὸ ἔργο καὶ εἰς τὰς λεωφόρους πρὸς τὴν Ν. Σμύρνην καὶ Καλλιθέαν. Πανταχοῦ ὄγκος τοῦ συγκεντρωμένου λαοῦ προ ἐβαινεν εἰς ἀλλόφρονας ἐκδηλώσεις. Ὀχι ὀλίγες φορὲς ὁ Κυριακίδης ἀνιμπαγη εἰς τὰς χεῖρας τοῦ πλήθους. Ἡ λεωφόρος Συγγροῦ παρουσίασεν τὴν πλέον ἐορταστικὴ ὄψιν. Καὶ ἡ πομπὴ ἔφθασεν κάποια εἰς τὴ Πόλιν τοῦ Ἀνεριανοῦ.

Οἱ Δημαρχοι Ἀθηνῶν καὶ Πειραιῶς κ. κ. Πιτσίκας καὶ Χαραλαμποπουλος ἀνέμενον τὸν νικητὴν ἀθλητὴν κατὼ ἀπο τὶς αἰώνιες κολῶνες. Τὸ πλῆθος ἐξάλλον διέσπασε τὴν Ἀστυνομικὴν ζώνην καὶ πλησίασε με πρωτοφανεῖς ἐκδηλώσεις. Ὁ κ. Πιτσίκας προσεφώνησε τὸν ἀθλητὴν ἐκ μέρους τῆς πόλεως Ἀθηνῶν καὶ ἀκολουθως ὁ κ. Χαραλαμπόπουλος ἐκ μέρους τοῦ Πειραιῶς. Ὁ Κυριακίδης ἀπήντησε στὶς προσφωνήσεις καὶ μετέδωσε τὸν χαιρετισμὸν τῆς Ἀμερικανικῆς νεολαίας προς τὴν Ἑλληνικὴν μαζὶ μὲ πατριωτικας καὶ Ἐθνικας συστάσεις γύρω απο τὰς ὑποχρεώσεις των νέων προς τὴν Ἑλλάδα. Ὁ κ. Δημαρχος μέσα σὲ πανσαιμόνιο ἐνθουσιασμοῦ καὶ ἐκδηλώσεων στεφανώνει τὸν νικητὴν με δάφνινον στεφανον καὶ ἡ πομπὴ ξεκινὰ διὰ τὸ μνημεῖον. Ἀργὰ χειροκροτουμένη θερμότατα ἀπὸ τὰς μυριάδας του Λαοῦ καὶ τῶν παρατεταγμένων μαθητῶν. Εἰς τὸ Μνημεῖον ὁ Κυριακίδης κατάθεσε μὲ καταφανὴ συγκίνησιν τὸ στεφάνι τοῦ Δήμου γονατίσας πρὸ τοῦ Σεπτοῦ Μνημείου.

Ὁ νικητὴς ὡμίγησε εἰς τὴν αἴθουσαν τοῦ Ὑπουργικοῦ Συμβουλίου ὅπου τὸν ὑπεδέχθη ὁ Πρόεδρος τῆς Κυβερνήσεως κ. Τσαλδάρης ὁ ὁποῖος τὸν συνεχάρη διὰ τὴν ὡραίαν του Ἐθνικὴν νίκην. Ὁ Ὑπουργὸς τῆς Παιδείας κ. Παπαδήμος τὸν προσεφώνησε ἐκ μέρους τῆ. Κυβερνήσεως ἐξαρας τὴν νίκην ἡ ὁποία ἐσημειώθη στὴ πιὸ κατάλληλο γιὰ τὸ Ἔθνος μας στιγμή. Ὁ Κυριακίδης εὐχαρίστησε καὶ με λόγια γεμάτα πατριωτικὴ ἔξαρσι ἐνώρισε ὅτι δὲν ἔκαμε τίποτε παρα σαν ἁπλοῦς στρατιώτης τὸ καθήκον του προς τὴν Πατρίδα.

Ἐν συνεχεία ἡ πομπὴ προηγουμένη πάντοτε τῆς Μουσικῆς τοῦ Δήμου κατευθύνθη διὰ τῶν ὁδῶν Γεωργίου Α', Σταδίου (Τσωρτσιλ), Πλατείας