«ΑΘΗΝΑ·Ι·ΚΑ ΝΕΑ» Ἑσπέρα Δευτέρας, 21 Σ)βρίου 1936

Ο ΠΡΟΛΟΓΟΣ ΤΩΝ ΒΑΛΚΑΝΙΚΩΝ

Ο ΚΥΡΙΑΚΙΔΗΣ ΚΑΤΕΡΡΙΨΕ ΧΘΕΣ ΤΡΙΑ ΣΥΓΧΡΟΝΩΣ ΕΛΛΗΝΙΚΑ ΡΕΚΟΡ

ΟΙ ΑΓΩΝΕΣ ΠΕΙΡΑΙΩΣ ΚΑΙ ΦΑΛΗΡΟΥ

ΑΙ ΠΡΟΟΔΟΙ ΤΩΝ ΝΕΩΝ ΑΘΛΗΤΩΝ

Ὁ πρόλογος τῶν βαλκανικῶν ἀγώνων μετὰ τὴν χθεσινὴν καὶ προχθεσινὴν ἡμέραν εἰς τὸ Στάδιόν μας ὑπόσχεται ὅτι ἡ ἑλληνικὴ ὁμὰς θὰ μᾶς παρουσιάσῃ πολὺ καλὰς ἐπιδόσεις εἰς τοὺς βαλκανικοὺς ἀγῶνας, τὴν προσεχῆ καὶ μεταπροσεχῆ Κυριακήν. Θὰ ἠμπορούσαμεν νὰ ἀρχίσωμεν ἀπὸ τὸν Δημητρόπουλον ὁ ὁποῖος κατέρριψε τὸ ρεκὸρ τῆς σφαιροβολίας καὶ νὰ ἐπεκταθῶμεν ἐπὶ τοῦ νέου κατορθώματος τοῦ Κυριακίδη ὁ ὁποῖος κατέρριψε χθὲς τρία ρεκὸρ ταυτοχρόνως, τρέχων τὴν ἀπόστασιν τῶν 10.000 μέτρων. Ἀλλὰ θὰ προτιμήσωμεν νὰ ἀρχίσωμεν ἀπὸ μερικοὺς ἀφανεῖς οἱ ὁποῖοι παύουν πλέον νὰ εἶνε ἀφανεῖς. Ὁ Στεφανάκης, παραδείματος χάριν ὑπερέβη τὰ 14 μέτρα εἰς τὴν σφαιροβολίαν, τὰ ὁποῖα εἶχαν παραμείνῃ ἄφθαστα μετὰ τὴν ἀναχώρησιν τοῦ ἐξαιρετικοῦ πρωταθλητοῦ Βιργίνη. Ὁ Φλῶρος ἐπίσης ὑπερέβη τὰ 44 μέτρα εἰς τὴν δισκοβολίαν πραγματοποιήσας τὴν δευτέραν καλλιτέραν ἑλληνικὴν ἐπίδοσιν εἰς τὸ ἀγώνισμα τοῦτο, ἐὰν δὲ δὲν συνέβαινε νὰ εἶχε παρουσιασθῇ ἐν τῷ μεταξὺ ἕνας Σύλλας θὰ ἐπανηγυρίζαμεν σήμερον μὲ ἐνθουσιασμὸν τὸ ρεκὸρ αὐτό. Ὁ Ναυπλιώτης, ἀθλητὴς πολὺ νέος εἰς τὴν ἡλικίαν καὶ πολὺ νέος εἰς τὸν στίβον ὑπερέβη εἰς τὸ τριπλοῦν τὰ 14 μέτρα, διὰ νὰ μὴν ἀναφέρωμεν ἕνα στρατιώτην, τὸν Παλαμιώτην, ὁ ὁποῖος ἐμφανιζόμενος διὰ δευτέραν φορὰν ἐντὸς διμήνου εἰς τὸ Στάδιον πραγματοποιεῖ περὶ τὰ 13.50 μέτρα. Ὁ Κουμάσσος, ἐπήδησε εἰς τὸ ἅπλοῦν 7 μέτρα καὶ εἶνε ὁ τρίτος μετὰ τὸν Λαμπράκην καὶ τὸν Παπασυμεών ὁ ὁποῖος ἐπιτυγχάνει ἐπίδοσιν 7 μέτρων εἰς τὸ Στάδιον, ὁ Μισαηλίδης ἐκάλυψε τὰ 400 μέτρα εἰς 51.5, ἕνας νέος ἄγνωστος ἀθλητὴς ὁ Βαλλίδης ἐπήδησε εἰς τὸ ὕψος 1.75 μ. καὶ ὁ Βελκόπουλος ἰαθεὶς ἀπὸ τὸν πόδα του ἀνακτᾷ βαθμηδὸν τὴν φόρμαν του.

Αὐτὰ εἶνε τὰ γεγονότα τὰ ὁποῖα ἐπροσέξαμεν περισσότερον κατὰ τοὺς προβαλκανικοὺς ἀγῶνας, διότι εἶνε ἐνδεικτικὸν ὅτι οἱ δεύτεροι ἀθληταὶ ἔχουν πλησιάσῃ πολὺ τοὺς πρωταθλητὰς καὶ ὅτι θὰ μᾶς δώσουν βαθμοὺς πολλοὺς εἰς τοὺς βαλκανικοὺς ἀγῶνας. Καὶ τώρα ἄς ἔλθωμεν εἰς τοὺς πρωταθλητάς. Ἥρως τῶν ἀγώνων ὑπῆρξεν ὁ συμπαθὴς μαραθωνοδρόμος Κυριακίδης ὁ ὁποῖος ἀποτυχὼν νὰ καταρρίψῃ τὸ ρεκὸρ τῶν 5.000 μέτρων τὸ Σάββατον λόγῳ τοῦ ἰσχυροῦ ἀνέμου, ἐξεδικήθη χθὲς καταρρίψας τὸ ρεκὸρ τῶν 10.000 μέτρων, ταυτοχρόνως δὲ καὶ τὸ ρεκὸρ τῶν 5 ἀγγλικῶν μιλλίων καὶ τῆς ἡμισείας ὥρας τρέχων τὰ 10.000.

Ἡ καταδίκη τῶν ρεκὸρ αὐτῶν εἶχε ἀποφασισθῆ πρὸ καιροῦ ἀπὸ τὸν κ. Σίμιστεκ ὁ ὁποῖος προηγόμενος καταλλήλως τὸν Κυριακίδην.

— Στέλιο, τοῦ εἶπε, προφέρων κάπως παγειὰ τὰ «σ» ὅπως εἶνε ἡ προφορά του. Πρέπει νὰ καταρρίψωμεν τὸ ρεκὸρ τῶν 5 μιλλίων (8045 μ.) καὶ τῆς ἡμισείας ὥρας, καθὼς θὰ τρέχῃς τὰ 10.00 μέτρα. Τὸ ρεκὸρ τῶν 5 μιλλίων στέκεται ἀπὸ τὰ 1909 καὶ μοῦ κάθεται ἐδῶ στὰ στομάχι... Τί λές;

Ὁ Κυριακίδης δὲν εἶχε ἀντίρρησιν, ἀλλὰ ὅταν πρὸ ὀλίγων ἡμερῶν ὁ κ. Σίμιστεκ ἀνήγγειλε εἰς τὴν τεχνικὴν ἐπιτροπὴν ὅτι χρειάζονται μερικοὶ ἔκτακτοι χρονομέτραι διὰ νὰ ἐλέγξουν τὴν κατάρριψιν τοῦ ρεκὸρ, μερικὰ μέλη τῆς ἐπιτροπῆς δὲν ἐπίστευσαν εἰς τὴν δυνατότητα τοῦ πράγματος, διότι ὡς φαίνεται ὁ Κουλουμπέρδας ἐπραγματοποίησε τὸ ρεκὸρ τοῦτο (26' 16'' 8) εἰς τὰ 1909 τρέξας κατὰ λάθος μίαν στροφὴν ὀλιγώτερον. Τὸ γεγονὸς δὲ ὅτι ὁ Κυριακίδης θὰ ἔτρεχε 10.000, καθιστᾷ τὴν προσπάθειάν του ἀκόμη δυσκολωτέραν.

— Μὰ ἀφοῦ ἔχομεν κάνῃ τὰ σχέδιά μας, στροφὴν πρὸς στροφὴν! ἀπήντησε μὲ πεποίθησιν ὁ Σίμιστεκ.

Καὶ ἰδοὺ ὅτι τὰ σχέδια ἐπέτυχον. Ὁ Κυριακίδης, γνωρίζων ἐκ τῶν προτέρων τὴν ἀναλογίαν τῶν χρόνων ἑκάστης στροφῆς καὶ ἐφωδιασμένος μὲ χρονόμετρον, ἤρχισε τὴν προσπάθειαν. Πρῶτον κατερρίφθη τὸ ρεκὸρ τῶν 5 ἀγγλικῶν μιλλίων μὲ χρόνον 26'07''4 (παλαιὸν ρεκὸρ τοῦ Κουλουμπέρδα 1909 26'16'' 8), κατερρίφθη κατόπιν τὸ ρεκὸρ τῆς ἡμισείας ὥρας (8.728 μέτρα, Ἀνδρέου 1931) κατὰ τὴν διάρκειαν τῆς ὁποίας ὁ Κυριακίδης διήνυσε 9.203 μέτρα, καὶ τέλος τὸ ρεκὸρ τῶν 10.000 μέτρων μὲ ἐπίδοσιν 32'28'' (παλαιὰ ἐπίδοσις Κυριακίδη κατὰ τοὺς τελευταίους πανελληνίους ἀγῶνας 32'52'').

— Εἶχα κέφι σήμερα, εἶπε ὁ Κυριακίδης, ὅταν ἐτερμάτισε.

Καὶ ὅμως ὁ καλὸς αὐτὸς ἀθλητὴς ἀναγκάζεται νὰ ἐργάζεται σκληρὰ διὰ νὰ κερδίσῃ 2000 δραχμὰς τὸν μῆνα, αἱ ὁποῖαι δὲν τοῦ ἐπαρκοῦν. Τὸν ἀναγκάζουν νὰ τρέξῃ τώρα εἰς τοὺς βαλκανικοὺς διὰ τετάρτην φορὰν ἐφέτος τὸν μαραθώνειον, ἀλλὰ ὁ μαραθώνειος, ὅπως καὶ ὅλα τὰ ἀγωνίσματα ἄλλωστε, ἀπαιτεῖ καλὴν δίαιταν. Ἄς ἐλπίσωμεν ὅτι κάτι θὰ γίνῃ διὰ τὴν βελτίωσιν τῆς θέσεως τοῦ Κυριακίδη.

Πολὺ ἱκανοποιητικὴ ὑπῆρξεν ἡ ἐπίδοσις τοῦ Δημητροπούλου εἰς τὴν σφαιροβολίαν, εἰς τὴν ὁποίαν ἐδημιούργησε νέον ἑλληνικὸν ρεκὸρ μὲ βολὴν 46.20 μ. Ὁ Σύλλας ἐβεβαίωσε τὴν σταθερότητα καὶ τὴν καλὴν του φόρμαν πραγματοποιήσας 48.88 εἰς τὴν ἐλευθέραν καὶ 40.30 μ. εἰς τὴν ἑλληνικὴν δισκοβολίαν. Ὁ Φραγκούδης εὑρίσκεται εἰς καλὴν φόρμαν πραγματοποιήσας τὸ σπάνιον διὰ τὸ στάδιόν μας ρεκὸρ 21.8 εἰς τὰ 200 μ. Ἔστω καὶ μὲ εὐνοϊκὸν ἄεμα. Εἰς τὰ 100 δὲν ἔτρεξε. Ὁ Γεωργακόπουλος ἀπλῶς ἐπροπονήθη μαζὶ μὲ τὸν Βελκόπουλον εἰς τὰ 800 μέτρα. Δὲν μετέσχεν εἰς τὰ 1.500 μέτρα, ἀλλὰ ἐπραγματοποίησε 51.3 εἰς τὰ 400 μ. δοκιμάζων τὴν ταχύτητά του. Ὁ Μάντικας, ὁ ὁποῖος εἶνε σὰν μεθυσμένος ἀπὸ τὴν ἀπόκτησιν υἱοῦ, δὲν ἔτρεξε εἰς τὰ 400 μετ' ἐμποδίων καὶ ἐπραγματοποίησε 15.2 εἰς τὰ 110 μετ' ἐμποδίων.

Γενικῶς οἱ ἀγῶνες ὑπῆρξαν ἕνας πολὺ ἱκανοποιητικὸς πρόλογος τῆς Ζ' Βαλκανιάδος. Τὰ ἡμερομερῆ ἀποτελέσματα ἔχουν ὡς ἑξῆς:

Δισκοβολία.— 1) Σύλλας 48.88 μ., 2) Φλῶρος 44.15 μ., 3) Βαργανίτης 37.25 μ.

5.000 μ.— 1) Κυριακίδης 15' 57'', 2) Βαρτζάκης 16' 8'', 3) Ἀρβανίτης 16' 12''.

Ὕψος.— 1) Πανζῆς 1.80 μ., 2) Βαλλίδης 1.75 μ., 3) Ποθητός 1.75 μ.

400 μετ' ἐμποδίων.— 1) Σκιαδᾶς 57''2, 2) Οἰκονόμου 63'', 3) Τελιούδης.

200 μ.— 1) Φραγκούδης 21.8, 2) Σακελλαρίου 22.5, 3) Κουμάνταρος 24.2.

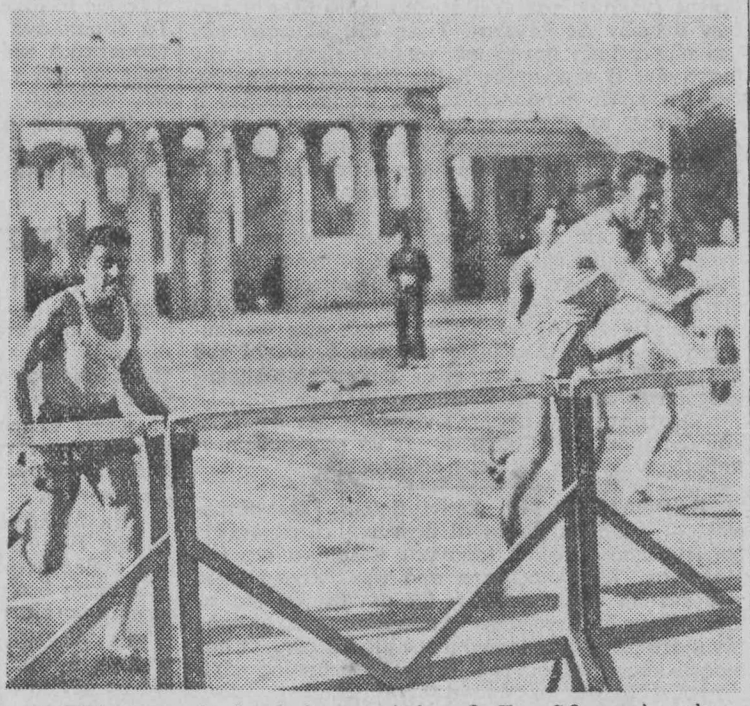

Ὁ Μάντικας ἀκολουθούμενος ὑπὸ τοῦ Σκιαδᾶ κατὰ τοὺς χθεσινοὺς προβαλκανικοὺς ἀγῶνας τοῦ Σταδίου.

800 μ.— 1) Γεωργακόπουλος 2' 3'' 6, 2) Βελκόπουλος 2' 3'' 8, 3) Πίτσουλας 2' 6'' 2.

Ἀκοντισμός.— 1) Παπαγεωργίου 57.48 μ., 2) Λουκόπουλος 55.03 μ., 3) Μεταξᾶς 54.36 μ.

Μῆκος.— 1) Λαμπράκης 7.03 μ., 2) Κουμάσος 7.00 μ., 3) Ἐλευθεριάδης 6.97 μ.

Εἰς τὴν σκυταλοδρομίαν 4×100 ἡ ὁμὰς Λαμπράκη, Σακελλαρίου, Φραγκούδη, Μάντικα ἐπραγματοποίησε τὴν πενχρὰν ἐπίδοσιν 44.

Ἑλληνικὴ δισκοβολία. — 1) Σύλλας 40.30 μ., 2) Φλῶρος 34.94 μ., 3) Κοντολάτος 33.78.

100 μ.— 1) Σακελλαρίου 11.5, 2) Λαμπράκης 11.6, 3) Μπακόπουλος 11.8.

110 μετ' ἐμποδίων.— 1) Μάντικας 15.2, 2) Σκιαδᾶς 15.7, 3) Σιγανός.

1.500 μ.— 1) Βελκόπουλος 4' 16'' 8, 2) Ἀρβανίτης 4' 19'' 2, 3) Τσούτσας.

Σφαιροβολία.— 1) Στεφανάκης 14.15 μ. (ὁ Στεφανάκης ἐκέρδισε τὸ κύπελλον τῆς κ. Ἀβέρωφ ἡ ὁποία τὸ ἠθλοθέτησε διὰ τὸν σφαιροβόλον ὁ ὁποῖος θὰ ὑπερέβαινε τὰ 14 μέτρα), 2) Τσαμαρᾶς 12.65 μ.

Τριπλοῦν. — 1) Ναυπλιώτης 14'13 μ. (ὁ Λαμπράκης δὲν μετέσχε), 2) Ἐλευθεριάδης 13.83 μ., 3) Παλαμιώτης 13.45 μ.

Ἅλμα ἐπὶ κοντῷ.— 1) Θῆνος 3.60 μ., 2) Τραυλὸς 3.50 μ., 3) Λεκατσᾶς 3.50 μ.

400 μ. — 1) Γεωργακόπουλος 51.3, 2) Μισαηλίδης 51.5, 3) Φωτόπουλος 52.4 (ὁ Σκιαδᾶς ἔτρεξε δοκιμαστικῶς εἰς τὸν προκριματικὸν μόνον μὲ χρόνον 52.2).

10.000 μ. — 1) Κυριακίδης 32' 28'' (νέον πανελλήνιον ρεκὸρ εἰς τὸ ἀγώνισμα τοῦτο καὶ εἰς τὰ 5 ἀγγλικὰ μίλια καὶ εἰς τὴν ἡμισείαν ὥραν. Ἐπίσης ἐδημιουργήθη κατὰ τὴν διαδρομὴν καὶ νέον ρεκὸρ εἰς τὰ 8000 μέτρα, ἀλλὰ ἡ ἀπόστασις αὐτὴ δὲν εἶνε κλασική), 2) Βαρτζήκης 33' 17'' 16, 3) Κουσίδης 33' 45''. Καὶ αἱ ἐπιδόσεις αὐταὶ εἶνε ἀρκετὰ ἱκανοποιητικαί, ἰδίως διὰ τὸν Κουσίδην ὁ ὁποῖος εἶνε νέος ἀθλητὴς καὶ τρέχει «ἄτσαλα», ἀλλὰ φαίνεται ὅτι ἔχει ἀντοχήν.

Γ. ΧΑΝΙΩΤΗΣ

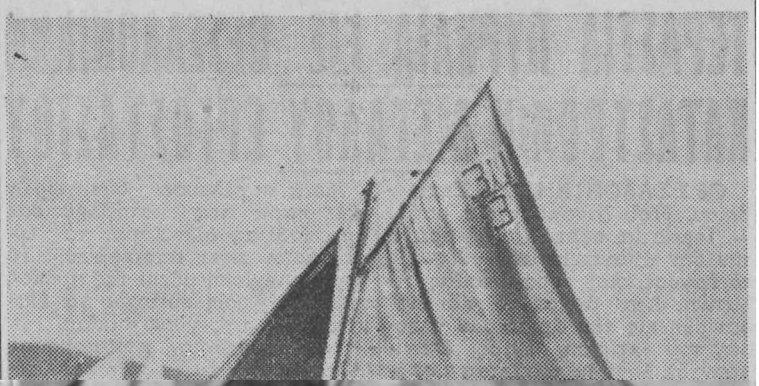

Ἀπὸ τοὺς χθεσινοὺς ναυτικοὺς ἀγῶνας τῶν προσκόπων εἰς τὸ Παλαιὸν Φάληρον.