ΕΙΣ ΤΗΝ ΚΩΝΣΤΑΝΤΙΝΟΥΠΟΛΙΝ

Μὲ τὸν Μαραθώνιον δρόμον θὰ γραφῇ τὸ ἀπόγευμα ὁ ἐπίλογος τῆς XI ἀθλητικῆς Βαλκανιάδος

Οἱ Ραγάζος καὶ Κυριακίδης «φαβορί» τοῦ ἀγωνίσματος τοῦ δρόμου

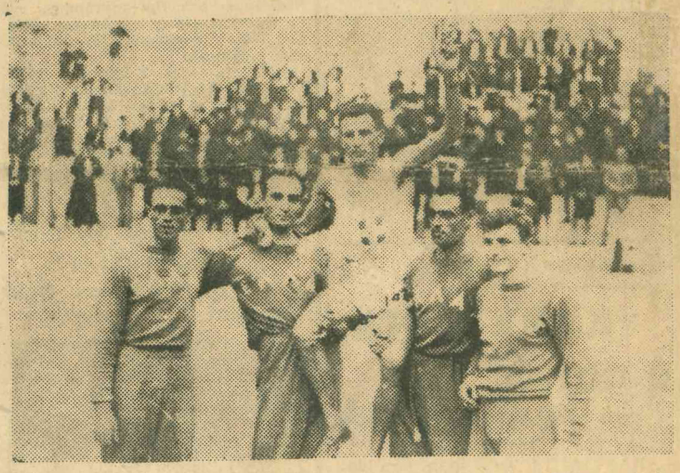

Ο ΚΥΡΙΑΚΙΔΗΣ, ὁ ὁποῖος θὰ ἐκπροσωπήσῃ μαζὶ μὲ τὸν Ραγάζον καὶ τὸν Νικητόπουλον τὴν Ἑλλάδα κατὰ τὸν ἀγῶνα τῶν Βαλκανικῶν Μαραθωνίων τῆς Κων)λεως, ἐνῷ φέρεται ἐν θριάμβῳ εἰς τοὺς ὤμους τῶν συναθλητῶν του μετὰ τὴν περυσινήν του νίκην.

Μὲ τὸν τερματισμὸν τῶν ἀγωνιστῶν τοῦ Μαραθωνίου δρόμου θὰ γραφῇ σήμερον τὴν ἑσπέραν εἰς τὴν Κωνσταντινούπολιν ὁ ἐπίλογος τῶν ἀγώνων τῆς XI Ἀθλητικῆς Βαλκανιάδος, τῶν ὁποίων ἡ διεξαγωγὴ ἤρχισε χθὲς τὸ ἀπόγευμα.

Τὸ σημερινὸν πρόγραμμα εἶναι περισσότερον εὐνοϊκόν, ἀπὸ τὸ χθεσινὸν διὰ τοὺς ἀθλητάς μας. Ἐκ τῶν δέκα ἀγωνισμάτων 200, 800, 5.000, 400 μ. μετ' ἐμποδίων, Βαλκανικῆς σκυταλοδρομίας, ἁλμάτων εἰς ὕψος καὶ τριπλοῦ, ἐλευθέρας δισκοβολίας, ἀκοντισμοῦ καὶ Μαραθωνίου δρόμου, ποὺ περιλαμβάνεται, θὰ ἦτο δυνατὸν ὑπὸ συνήθεις συνθήκας νὰ κερδίσουν οἱ ἀθληταί μας τὰ ἕξ, εἰς τὰ ὁποῖα ἡ ὁμάς μας διαθέτει ἕνα τοὐλάχιστον ἀθλητὴν δυναμικόν: Ὁ Μαυραπόστολος τὰ 5.000 μ., ὁ Μάντικας τὰ 400 μ. μετ' ἐμποδίων, ὁ Λάμπρου ἢ ὁ Λεκατσᾶς τὸ ὕψος, ὁ Σύλλας τὴν ἐλευθέραν δισκοβολίαν, ὁ Ραγάζος ἢ ὁ Κυριακίδης τὸν Μαραθώνιον καὶ ἡ ἐθνική μας ὁμὰς τὴν σκυταλοδρομίαν. Ἐξ ἄλλου, ὑπὸ εὐνοϊκὰς συνθήκας θὰ ἦτο δυνατὸν νὰ διακριθοῦν οἱ ἀθληταί μας εἰς τὰ ἄλλα τρία ἀγωνίσματα καὶ μόνον εἰς τὸν δρόμον 200 μ. θὰ ἀπετέλει μεγάλην ἔκπληξιν οἱαδήποτε ἐπιτυχία μας. Εἶναι τὸ μόνον ἀγώνισμα τοῦ σημερινοῦ προγράμματος ποὺ θὰ χάσωμεν ὁπωσδήποτε, ἐνῷ εἰς τὰ λοιπὰ αἱ προβλέψεις μας κυμαίνονται μεταξὺ ἁπλῶν προσδοκιῶν καὶ βεβαιότητος. Ὁπωσδήποτε ὅμως καὶ ἂν ἔχουν τὰ πράγματα, οἱ Ἕλληνες ἀθληταὶ πρέπει νὰ συγκεντρώσουν περισσοτέρας νίκας ἀπὸ τοὺς ἀντιπάλους των, οἱ ὁποῖοι ἐμφανίζονται ἰσοδύναμοι εἰς τὰ 200 μ. ποὺ μετέχουν οἱ δρομεῖς τοῦ χθεσινοῦ ἀγωνίσματος τῶν 100 μ. καὶ εἰς τὰ 800 μ. ὅπου ὁ Τοῦρκος Μαξοὺτ καὶ ὁ Γιουγκοσλαῦος Γκόρτσεκ ἐμφανίζονται δυναμικώτεροι. Εἰς τὸν ἀκοντισμὸν καὶ τὸ τριπλοῦν ἐξ ἴσου πιθανὸν νὰ κερδίσῃ ἀθλητὴς οἱασδήποτε ἐθνικότητος. Ἐὰν ὁ τραυματίας Παλαμιώτης κατορθώσῃ νὰ κάμῃ εἰς τὸ τριπλοῦν ἕνα-δύο καλὰ ἅλματα θὰ ἐξασφαλίσῃ τὴν νίκην, ἀφοῦ εἶναι ἀναμφισβητήτως ἀθλητὴς ἀνωτέρας κλάσεως ἀπὸ τοὺς ἀντιπάλους του.

Τὸ μεγαλύτερον ἐνδιαφέρον ἀπὸ τὰ σημερινὰ ἀγωνίσματα συγκεντρώνει, ὅπως εἶναι φυσικόν, ὁ Μαραθώνιος δρόμος. Ἀντίπαλοι παλαιοὶ ποὺ ἠγωνίσθησαν εἰς τὴν Ἑλλάδα ἐπὶ τῆς κλασσικῆς διαδρομῆς τῶν 42.192 μέτρων, εἰς τὸ Βελιγράδι, τὸ Βουκουρέστι, τὸ Ζάγκρεμπ ἀκόμη πρὸ πέντε ἐτῶν, θὰ τεθοῦν ἀντιμέτωποι καὶ πάλιν εἰς τὸ ἑξαντλητικὸν ἀγώνισμα καὶ θὰ προσπαθήσουν ἱδρωκοπῶντας, ἐξαντλούμενοι, μὲ κλονιζόμενο τὸ κορμὶ καὶ τὴν «ψυχὴ στὰ δόντια» νὰ φέρουν πρῶτοι ἀπὸ τὴν ἀφετηρία στὸ τέρμα τὴν δάφνη τοῦ θρύλου... Θὰ λείπῃ μόνον ἀπὸ τοὺς πρωταγωνιστὰς ὁ μικροούτσικος καὶ πονηρὸς Ρουμάνος Γκάλ, ὁ ὁποῖος ἔτρεξε στὸν Βαλκανικὸ Μαραθώνιο ἐπὶ ἑπτὰ χρόνια καὶ ἐκέρδισε τρεῖς φορές, ὥσπου ἀνέβηκε στὴν ἐπιφάνεια τὸ ἀσυναγώνιστο ἑλληνικὸ ζευγάρι Κυριακίδης — Ραγάζος, ποὺ κατέλαβε εἰς τοὺς τρεῖς τελευταίους Βαλκανικοὺς Μαραθωνίους τὰς δύο πρώτας θέσεις. Ὅσοι παρηκολούθησαν Μαραθωνίους ἀπὸ κοντὰ ὅπως ὁ ὑποφαινόμενος, πρέπει νὰ λυποῦνται γιὰ τὴν ἀπουσία τοῦ Γκάλ, ὁ ὁποῖος εἶχε γράψει στὴν ἱστορία τοῦ ἀγωνίσματος μιὰ δική του σελίδα. Ἦταν πάντοτε ἁπλός, πειθαρχημένος, σιωπηλός, ἡ μόνη του δὲ... ματσαράγκα συνίστατο εἰς τὸ νὰ βάζῃ γαλανόλευκη στολὴ ὅταν ἔτρεχε στὴν Ἑλλάδα διὰ νὰ ἔχῃ τὰς παροτρύνσεις καὶ τὰς περιποιήσεις τοῦ κοινοῦ κατὰ τὴν διάρκεια τῆς διαδρομῆς... Πρόπερσι στὸ Βελιγράδι, ὅταν τὸν ἠρώτησα γιατὶ ἐνκατέλειψε τὰ χρώματα ποὺ φοροῦσε στὴν Ἑλλάδα, μοῦ ἀπήντησε πονηρά: Τότε εἶχα τοὺς λόγους μου...

Ὁ Γκὰλ παρεμεσίσθη ἀπὸ τὴν πρώτη θέσι τὸ 1937 (τὸ 1936 ἐνίκησε διότι ὁ Κυριακίδης ἔτρεξε ἐκτὸς συναγωνισμοῦ, ἐπειδὴ εἶχε ἀμφισβητηθῆ ἡ ὑπηκοότης του καὶ ἐξεκίνησε δύο λεπτὰ ἀργότερα) στὴν πατρίδα του, ὅταν οἱ συμπατριῶται του ἦσαν βέβαιοι ὅτι θὰ νικήσῃ. Ἐφοβεῖτο μόνον, ὅπως ἔλεγε, τὸν Κυριακίδη, οἱ συνοδεύοντες ὅμως τὴν ὁμάδα μας τὸν ἐπληροφορήσαμε πὼς θὰ τοῦ ἐκάναμε μιὰ δυσάρεστη ἔκπληξι. Πραγματικά, ὁ ἐξελιχθεὶς ραγδαίως Ραγάζος ποὺ ἦτο κοινή μας ἐλπίδα ἐκέρδισε καὶ τοὺς δύο καὶ κατέλαβε τὴν πρώτη θέσι μὲ δεύτερο τὸν Κυριακίδη καὶ τρίτον τὸν Γκάλ.

Εἰς τὸ Βελιγράδι στὰς 8 Σεπτεμβρίου τοῦ 1938 ὅταν θὰ ἐγίνετο ὁ Βαλκανικὸς Μαραθώνιος, ὁ συμπαθὴς Γκὰλ ἦταν πάλι ἀγωνιζόμενος — ἦταν τὸ ἐλάττωμα τὸ προτέρημά του μαζὶ ἡ αἰσιοδοξία Ἐκεῖ ὅμως ἡ ἔκπληξις του ἦτο μεγαλυτέρα. Ὁ Γκὰλ ἐτερματίζε πρῶτος ἔκτος ! Ὁ Ραγάζος κατελάμβανε τὴν πρώτη θέσι μὲ 2.30΄38΄΄ ὁ Κυριακίδης τὴν δευτέρα μὲ 2.32΄20΄΄, ὁ Τοῦρκος Σελὴμ τὴν τρίτη μὲ 2.55΄28΄΄, ὁ συμπατριώτης του Σεφκὴ τὴν τετάρτη, ὁ Νικητόπουλος τὴν πέμπτη. Ὁ χρόνος τοῦ Γκὰλ ἦτο τότε 3.07΄. Ἡ διαδρομὴ τοῦ Μαραθωνίου ἐκείνου ἦτο μικροτέρα, ἄγνωστον πόσο ἀκριβῶς Ὁπωσδήποτε ὅμως ὁ χρόνος τῶν δρομέων μας δὲν ἠμπορεῖ νὰ ἦτο μεγαλύτερος ἀπὸ 2.36—2.37 τὸ πολύ. Ὁ Ραγάζος καὶ ὁ Κυριακίδης πέλασαν κατὰ τὸ δροσερὸ ἐκεῖνο ἀπόγευμα πλάϊ ὁ ἕνας στὸν ἄλλο, μὲ μιὰν ἐκπληκτικὴ διάθεσι. Στὰ τελευταῖα δύο χιλιόμετρα ὁ Ραγάζος ἀπεσπάσθη ἀπὸ τὸν σύντροφο του καὶ ἐνίκησε. Ὅταν ἔκανε τὸν τελευταῖο γύρο μέσα στὸ Στάδιο τῆς Μπεογράδσκυ μὲ ἕνα κλῶνο ἐλιᾶς στὸ χέρι, ὁ Κυριακίδης τὸν κυνηγοῦσε εἰς ἀπόστασιν διακοσίων μέτρων.

Ὁ Κυριακίδης ὅμως, ἐκέρδισε πέρυσι τὴν «ρεβάνς» κατὰ τὸν δέκατο Βαλκανικὸ Μαραθώνιο τῶν Ἀθηνῶν, κατακτήσας τὴν δευτέρα θέσι μὲ χρόνον 2.52΄07΄΄ ἔναντι 2.59΄04΄΄ τοῦ Ραγάζου, 3.03΄21΄΄ τοῦ Γκὰλ, ὁ ὁποῖος δὲν ἐννοοῦσε ἀκόμη νὰ ὑποχωρήσῃ μπροστὰ στὰ νειάτα καὶ 3.18΄11΄΄ τοῦ Τούρκου Ἀλή. Ὁ Ραγάζος ἀνέλαβε τὴν πρωτοπορία ἀπὸ τὴν ἀρχὴ μὲ γοργὸ ρυθμὸ, ἐνῷ οἱ ἄλλοι δύο ἀντίπαλοί του ἔτρεχαν πιὸ «λογικὰ» συμβουλευόμενοι τὸ χρονόμετρό των. Μετὰ τὸ 30ὸν χιλιόμετρον ὁ Ρανάζος ἄρχισε νὰ χάνῃ ἔδαφος, στὸ 35ον ὑπεχρεώθη νὰ ἔχῃ συμπαραστάτην του τὸν Κυριακίδη μέχρι τὸ 38ον, ὁπότε ὑπέστη ὅτι ἔκαμε ὁ ἴδιος στὸ Βελιγράδι : Εἶδε τὸν Κυριακίδη νὰ τὸν ἀφίνῃ καὶ νὰ ἐξαφανίζεται τρέχων πρὸς τὴν νίκη. Μάλιστα, ὅσοι εὑρισκόμεθα στὸ κοντινὸ αὐτοκίνητο ἠκούσαμε μιὰ συγκινητικὴ στιχομυθία : Ὁ Κυριακίδης παρ' ὅτι ἦτο βέβαιος πλέον ὅτι θὰ νικήσῃ, ὑποτείνε στὸν Ραγάζο νὰ φθάσουν μαζὶ στὸ Στάδιο, ὁ τελευταῖος ὅμως τοῦ συνέστησε ἐπιμόνως νὰ φύγῃ καὶ νὰ προχωρήσῃ μόνος, πρᾶγμα ποὺ ἔπραξε ὁ Κυριακίδης.

Πῶς θὰ συνεχισθῇ τὸ ἀπόγευμα αὐτὴ ἡ ἐποποιΐα τοῦ Βαλκανικοῦ Μαραθωνίου ; Ὁ Ραγάζος εἶναι καλύτερα προπονημένος ἀπὸ τὸν Κυριακίδη, ὁ ὁποῖος τελευταῖα ἐπλήγη καὶ ψυχικῶς ἀπὸ τὸν θάνατον τῆς συζύγου του. Ἐξ ἄλλου οἱ Τοῦρκοι Σελὴμ, Σεφκὴ καὶ Ἀλὴ εἶναι δυναμικοί, ἐνῷ ἀπὸ τοὺς Γιουγκοσλαύους ὁ Κράϊτσερ καὶ Κδάς δὲν φαίνεται νὰ ἔχουν ἀπαιτήσεις διὰ τὴν πρώτην θέσιν, ἀλλὰ θὰ περιορισθοῦν μάλλον στὸν ρόλο κομπάρσου μαζὶ μὲ τὸν Νικητόπουλο. Τὸ Ἑλληνικὸ ζεῦγος ποὺ ἐνίκησε εἰς τοὺς προηγουμένους τρεῖς Βαλκανικοὺς Μαραθωνίους διατρέχει τὸν κίνδυνον νὰ διασπασθῇ. Εἶναι ὅμως πάντοτε δυναμικὸ μὲ ἰσχυρότερο αὐτὸ τὸν καιρὸ σκέλος τὸν Ραγάζο, τὸ πιθανώτερον δὲ εἶναι ὅτι θὰ συνεχίσῃ τὴν σελίδα τῶν ἰδικῶν του νικῶν στὴν ἱστορία τῶν Βαλκανικῶν Μαραθωνίων...

ΑΘ. ΣΕΜΠΟΣ