ρίτη 23 Ἀπριλίου 1946
να, Χρόνος Ε' ἀρ. φύλλου 165 (247)
Διευθύνεται ἀπὸ Ἐπιτροπὴ
Ἀρχισυντάκτης Γ. Α. Καράντζας
Βενιζέλου 39. Τηλ. 34,304 - Δρχ. 200

Η ΜΑΧΗ

ΚΑΘΗΜΕΡΙΝΟ ΟΡΓΑΝΟ ΤΟΥ ΣΟΣΙΑΛΙΣΤΙΚΟΥ ΚΟΜΜΑΤΟΣ ΕΛΔ

V 00091

«Ἡ Κυβέρνηση γιορτάζει τὸν Γεώργιο. Εἶχε ὅμως τάξει—ἕν—δυό—«στὴ γιορτή του νἆναι δῶ». Χαρὰ εἶν' αὐτὴ ἡ παρηγοριά;

Ὁ δρόμος πρὸς τὴν ὁμαλότητα

ΔΗΜΟΚΡΑΤΙΚΟ ΚΑΘΕΣΤΩΣ ΚΑΙ ΦΙΛΙΑ ΠΡΟΣ ΟΛΟΥΣ ΤΟΥΣ ΣΥΜΜΑΧΟΥΣ

Ν' ἀποφασίση ὁ Λαὸς ἀβίαστα γιὰ τὸ πολίτευμα καὶ τὴν Κυβέρνησή του.—Δὲν μποροῦμε νὰ εἴμαστε μονόπλευροι καὶ ἐξαρτημένοι ἀπ' τὴν ἐθνικὴ πολιτικὴ μιᾶς μεγάλης χώρας ὁσοδήποτε κι' ἂν θέλουμε νὰ εἴμαστε φίλοι της.—Ἀντισοβιετικὴ πολιτικὴ γιὰ τὴν Ἑλλάδα θὰ ἦταν παραφροσύνη.—Ποιὸς μπορεῖ νὰ ξεχάση τί στάθηκε καὶ τί εἶναι γιὰ μᾶς ἡ Ἀμερική.

ΛΟΓΟΣ ΤΟΥ ΠΡΟΕΔΡΟΥ ΤΟΥ ΣΟΣΙΑΛΙΣΤΙΚΟΥ ΚΟΜΜΑΤΟΣ ΕΛΔ ΣΤΑ ΧΑΝΙΑ

Δημοσιεύουμε παρακάτω τὸ κείμενο τοῦ λόγου τοῦ κ. Ἀλ. Σβώλου στὰ Χανιά:

Χρέος μου κι' εὐχαρίστησή μου ἦταν νὰ ἐπισκεφθῶ τὴν Κρήτη καὶ νὰ γνωρίσω ἀπὸ κοντὰ τὸν κρητικὸ λαό, τὶς σημερινές του ἀνάγκες, τὰ σημερινά του προβλήματα. Ἡ Κρήτη εἶνε ἕνα μαυσωλεῖο πολεμικοῦ ἡρωϊσμοῦ καὶ πολιτικῆς σκέψης. Κάθε Ἕλληνας καὶ κάθε πολιτικὸς χρωστάει νάρθη ἐδῶ καὶ νὰ βαπτισθῆ γιὰ νὰ γίνη καλύτερος. Ὅποιος πατεῖ τὸ χῶμα τῆς γῆς σας τρέμει μὴν πατήση τὰ κόκκαλα ἑνὸς λαϊκοῦ ἀγωνιστῆ. Κι' ἔχει ἡ γῆ σας ἄπειρους. Ἀπ' τὸ 21 ὡς τὸ Ἀρκάδι κι' ἀπ' τὸ Ἀρκάδι ὡς τὸ Ἀκρωτήρι κι' ἀπὸ ἐκεῖ ὡς τὴν Ἐθνικὴ Ἀντίσταση κι' ὡς τὸν Κάνδανο κι' ὡς τὸ Σκηνὲ κι' ὡς τ' Ἀνώγεια, ἡ ἱστορία Σας εἶνε αἱματηρὸς ἀγώνας, ὁλοκαυτώματα κι' ἐρείπια. Χαιρετίζω μὲ ἄπειρη συγκίνηση τὴ συμμετοχὴ τοῦ Κρητικοῦ Λαοῦ στὴν ἀντίσταση ἐναντίον τῶν Γερμανῶν. Στάθηκε πρωτοπόρος, στάθηκε παράδειγμα καὶ ἔμπνευση, στάθηκε ἄξιος τῶν παραδόσεών του. Κι' ἂν οἱ Γερμανοὶ ἦσαν γενναῖος λαός, θἄπρεπε νὰ προσκυνήσουν τὸν Κρητικὸ λαὸ γιατὶ τοὺς πολέμησε στὸ ἔδαφός του ὅταν ὁ Δαυὶδ τῆς Ἑλλάδος εἶχε ὑποκύψει στὸ Γολιὰθ τοῦ γερμανικοῦ σιδήρου. Ἀντὶ αὐτό, γέμισαν τὸ ἡρωϊκὸ νησὶ στάχτη, ἐρείπια, τάφους. Ἂς εἶνε αἰωνία ἡ μνήμη τῶν θυμάτων καὶ ἂς εἶνε αἰώνια ἡ δόξα τῆς Ἐθνικῆς Ἀντίστασης τοῦ Κρητικοῦ λαοῦ.

Ὁ Βενιζέλος καὶ τὸ ἔργο του

Ἡ πολιτικὴ σκέψη κι' ἡ πολιτικὴ δημιουργία ποὺ ἡ Κρήτη χάρισε στὸ ἔθνος εἶνε ὁ Βενιζέλος καὶ τὸ ἔργο του. Ὁ Βενιζέλος στάθηκε ὁ προοδευτικότερος τῶν πολιτικῶν, ποὺ ἀγκάλιασε τὸ πέταγμα τοῦ ἀστικοῦ δημοκρατισμοῦ καὶ φιλελευθερισμοῦ καὶ τοὔδωσε συγχρονισμένη πολιτικὴ κι' ἐθνικὲς λύσεις. Κι' ὅσοι ἀκόμα δὲν τὸν ἀκολουθήσαμε ὡς τὸ τέλος γιατὶ ἐν τῷ μεταξὺ μᾶς συνεπῆραν ἄλλες ἰδέες καθολικότερες καὶ γενναιότερες, διατηροῦμε τὰ μαθήματα ποὺ ἄφησε σὰν πολιτικὴ κληρονομία: Τὸ ρεαλισμό, τὴν εἰλικρίνεια, τὸ πολιτικὸ θάρρος, τὴν πίστη στὸ λαό. Μαθήματα ποὺ ταιριάζουν σὲ κάθε δημοκρατικὴ πολιτικὴ ἰδεολογία κι' ἰδιαίτερα στὸ Σοσιαλισμὸ σὰν λαϊκὸ κίνημα.

Νέοι προσανατολισμοὶ

Οἱ καιροὶ ἄλλαξαν. Ἡ Δημοκρατία ζητάει νέους φορεῖς καὶ νέο περιεχόμενο. Ποιὸς δὲν βλέπει ἕνα γενικώτατο ξύπνημα, ὅλων τῶν λαῶν τῆς γῆς; Ποιὸς δὲν βλέπει τὶς ραγδαῖες διαφοροποιήσεις ποὺ συντελοῦνται στὴν Ἑλλάδα; Τὸ κέντρο τοῦ βάρους ὅλης μας τῆς πολιτικῆς ζωῆς μετατοπίζεται, ἐδῶ καὶ 30 χρόνια τώρα, βαθμιαῖα καὶ σταθερά, πρὸς τ' ἀριστερά. Τοῦ κάκου ἀγωνίζονται νὰ σταματήσουν τὴν κίνηση. Εἶνε φυσικὴ καὶ γι' αὐτὸ δὲν πρόκειται ν' ἀνασταλῆ ἢ ν' ἀλλάξη ροή. Μιὰ ἰδέα ἀνεβαίνει στὸν ἀνθρώπινο ὁρίζοντα, μιὰ καινούργια μέρα ἀνατέλλει,— ὁ σοσιαλισμός. Ἐλπίδα κι' ἀπαντοχή, παρηγοριὰ καὶ καημὸς τῶν ἑκατομμυρίων τῶν ἀδικημένων. Σ' ὅλα τὰ πλάτη τῆς ὑφηλίου ὁ καινούργιος παλμὸς συνεπαίρνει στρατιὲς ἀγωνιστῶν. Οἱ λαϊκοὶ ἀγῶνες τῆς Ἀντίστασης ἐναντίον τῶν κατακτητῶν ἔδωσαν καινούργια φτερὰ στὸ κίνημα κι' ἀ[illegible] τοὔδωσαν τὸ πολιτικὸ βάθρο μιᾶς κολοσσιαίας αὐτοπεποίθησης τῶν μαζῶν.

Ἀπ' τὸν ἐθνικὸ ἀγῶνα οἱ μᾶζες βγῆκαν ἐνισχυμένες στὸ αἴτημά τους γιὰ μιὰ καινούργια καὶ καλύτερη ζωή. Τὴ ζωὴ αὐτὴ θὰ τὴν πλαισιώση ἡ Δημοκρατία, μὰ μιὰ νέα Δημοκρατία ποὺ θὰ εἶνε οὐσία κι' ὄχι τύπος. Γιὰ τὴ Δημοκρατία αὐτὴ ἀγωνίζονται ὅλα τὰ κόμματα ποὺ πιστεύουν στὴν πρόοδο, ποὺ μισοῦν τὸ φασισμὸ καὶ ποὺ θέλουν νὰ κάνουν πράξη καὶ πράξη διαρκῆ καὶ σταθερή, τὴν ἀγάπη τοῦ λαοῦ καὶ τὸν σεβασμὸ τῆς λαϊκῆς κυριαρχίας.

Ἑνότητα στὸ δημοκρατικὸν ἀγῶνα

Ἡ ἀνάγκη τῆς στιγμῆς ποὺ περνᾶμε μᾶς ἐπιβάλλει τὴ δημοκρατικὴ ἑνότητα γιὰ τὴν πάλη ἐναντίον τῶν φασιστικῶν τάσεων, ἑνότητα γιὰ τὴν πάλη τῆς ἀποκαταστάσεως τῶν ἐλευθεριῶν στὴ χώρα μας, ἑνότητα γιὰ τὴν ἀποτροπὴ τοῦ μοναρχικοῦ πραξικοπήματος, ἑνότητα στὸν ἀγῶνα γιὰ τὴ Δημοκρατία — γιὰ τὴν τρίτη Ἑλληνικὴ Δημοκρατία. Στὴν ἑνότητα αὐτὴ κάθε κόμμα προσέρχεται διατηρῶντας ὅλες τὶς διαφορές του, ἀπ' τὰ ἄλλα κόμματα, διατηρῶντας τὴν ἰδιαίτερη φυσιογνωμία του, τὸ ἰδιαίτερο πρόγραμμά του, τὶς ἰδιαίτερες ἀντιλήψεις του. Δημοκρατικὴ ἑνότητα δὲ σημαίνει σύγχυση τῶν κομμάτων, δὲ σημαίνει ταύτιση τοῦ ἑνὸς μὲ τὸ ἄλλο, οὔτε ρυμούλκηση τοῦ ἑνὸς ἀπὸ τ' ἄλλο ἢ ἀπορρόφηση, ἢ ὅ,τι δήποτε τέτοιο. Σημαίνει μόνο συνεργασία καὶ συντονισμὸς στὴ δράση πάνω στὰ ὡρισμένα θέματα ποὺ ὅλα τὰ κόμματα αἰσθάνονται κατὰ τὸν ἴδιο τρόπο κι' ἔχουν καθῆκον νὰ τὰ παρουσιάσουν κατὰ τὸν ἴδιο τρόπο γιὰ νὰ διαφωτίσουν τὴν κοινὴ γνώμη καὶ μέσα στὴ χώρα κι' ἔξω ἀπ' αὐτήν. Σημαίνει κοινὸ ἀγώνα, κοινοὺς σκοπούς, ποὺ ἀπαιτεῖ τὸ λαϊκὸ συμφέρον σήμερα.

Ἁπλοῖ δημοκράτες, φιλελεύθεροι, ἀγροτικοί, σοσιαλιστές, κομμουνιστές, ὅλοι ἔχουν θέση στὴν ἑνότητα τοῦ δημοκρατικοῦ κόσμου κι' ὅλοι ἔχουν κοινὸ χρέος, νὰ σεβασθοῦν ὁ ἕνας τοῦ ἄλλου τὴν ἰδιαίτερη ὑπόσταση, ἀλλὰ νὰ ἀγωνισθοῦν ὅλοι μαζὶ γιὰ τοὺς κοινοὺς σκοπούς, γιὰ νὰ βγάλουμε ὅλοι μαζὶ τὴ χώρα ἀπ' τὸ σημερινὸ

Συνέχεια στὴ 2η σελίδα

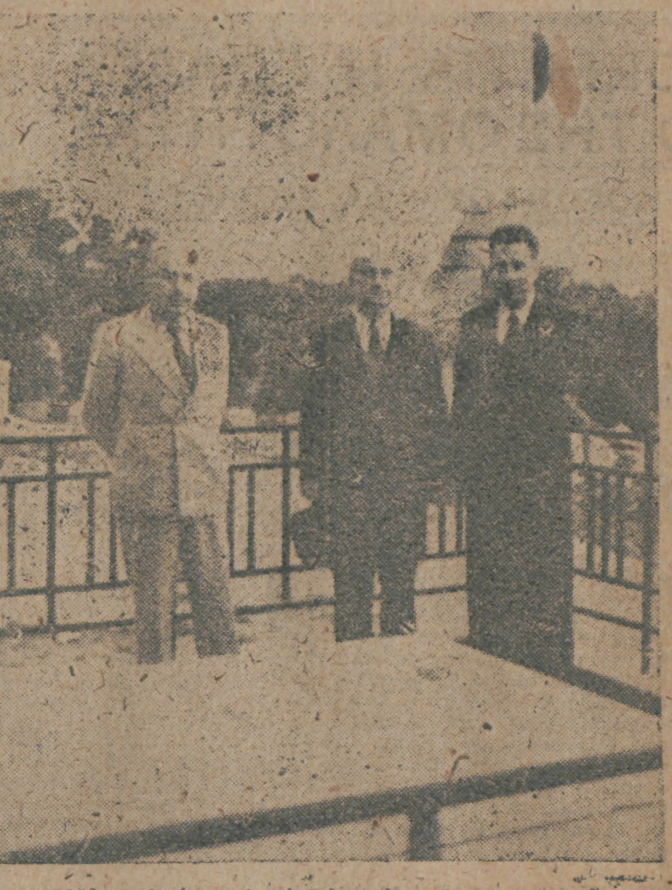

Ὁ σ. Σβῶλος μὲ τὸν σ. Δημόπουλο μέλος τῆς Κ. Ε. καὶ τὸν σ. Παΐζη, Γραμματέα τῆς Π. Ε. Χανίων, στὸν τάφο τοῦ Βενιζέλου.

ΤΙ ΚΑΤΑΣΤΡΟΦΕΣ ΜΠΟΡΕΙ ΝΑ ΚΑΝΗ Η «ΑΤΟΜΙΚΗ ΒΟΜΒΑ»

Δηλώσεις τοῦ Λάσκυ

ΛΟΝΔΙΝΟ, 22. ('Ιδ. ὑπ.).— Ὁ καθηγητὴς Λάσκυ σὲ σημερινὲς δηλώσεις του ἐπανέλαβε ὅτι σύμφωνα μὲ ὅσα τοῦ εἶπαν Ἀμερικανοὶ φυσικομαθηματικοί, μιὰ μοναχὰ ἀτομικὴ βόμβα νεωτέρου τύπου θὰ μποροῦσε νὰ καταστρέψη τὶς Πολιτεῖες τῆς Ἰνδιάνας καὶ τοῦ Ἰλλινόϊς. Ὁ Λάσκυ πρόσθεσε ὅτι οἱ ὑπεύθυνοι αὐτοὶ Ἀμερικανοὶ ἐπιστήμονες τοῦ διετύπωσαν τὴ γνώμη ὅτι ἡ ἀτομικὴ ἐνέργεια θὰ ἔπρεπε νὰ τεθῆ ὑπὸ διεθνῆ ἔλεγχο καὶ νὰ παύση ἡ πολιτικὴ τῆς μυστικότητας πάνω στὸ κεφαλαιῶδες αὐτὸ πρόβλημα. Οἱ νέες αὐτὲς δηλώσεις τοῦ Λάσκυ ἔγιναν ἐπειδὴ ὁ λοχαγὸς Τσέσαϊρ ποὺ πῆρε μέρος στὸν βομβαρδισμὸ τοῦ Ναγκασάκι σὰν παρατηρητής, ἀμφισβήτησε τὴν ἀκρίβεια ἐκείνων ποὺ ἀναπτύχθηκαν σχετικὰ μὲ τὴ καταστρεπτικὴ δύναμη τῆς ἀτομικῆς βόμβας στὴ διάλεξη τοῦ Μπράϊτον.

Η ΔΙΑΣΚΕΨΗ ΤΩΝ ΤΕΣΣΑΡΩΝ

ΠΡΟΒΛΕΠΟΝΤΑΙ ΔΥΣΧΕΡΕΙΕΣ ΣΤΟΝ ΚΑΤΑΡΤΙΣΜΟ ΤΩΝ ΣΥΝΘΗΚΩΝ

Ὁ ἀνταγωνισμὸς τῶν Σοβιὲτ καὶ τῶν Ἀγγλοσαξώνων.—Ἡ πιθανότητα συνάψεως χωριστῶν συνθηκῶν εἰρήνης.

ΠΑΡΙΣΙ, 22. ('Ιδ. ὑπηρ.).— Οἱ ἀντιπρόσωποι τῶν τεσσάρων Μεγάλων Δυνάμεων γιὰ τὴν τετραμερῆ διάσκεψη ἄρχισαν ἤδη νὰ συγκεντρώνωνται ἐδῶ. Ἀεροπορικῶς ἔφθασε σήμερα ὁ ὑφυπουργὸς τῶν Ἐξωτερικῶν τῶν Ἡνωμένων Πολιτειῶν κ. Τζέϊμς Ντὰνν μαζὶ μὲ 25 συμβούλους καὶ ἐμπειρογνώμονες. Ὁ κ. Μπὲρνς θὰ φύγη τὴν Τετάρτη ἀπὸ τὴν Οὐάσιγκτων. Τὴ Σοβιετικὴ Ἕνωση θ' ἀντιπροσωπεύσουν ὁ ὑπουργὸς τῶν Ἐξωτερικῶν Μολότωφ καὶ ὁ ὑφυπουργὸς Βισίνσκυ. Σημαντικὸς ἀριθμὸς Ρώσων ἐμπειρογνωμόνων θὰ τοὺς συνοδεύσουν. Ἡ σοβιετικὴ κυβέρνηση ζήτησε ἀπὸ τὴ Γαλλία διαβατήρια γιὰ 200 πρόσωπα. Ὁ Βρεταννὸς ὑπουργὸς τῶν Ἐξωτερικῶν κ. Μπέβιν, μαζὶ μὲ τὸν βοηθό του ὑφυπουργὸ κ. Ὄλιβερ Χάρβεϋ θὰ φύγουν ἀπὸ τὸ Λονδῖνο τὴν Πέμπτη τὸ πρωΐ, ἡμέρα ποὺ ἀρχίζει ἡ διάσκεψη. Ὁ ἀναπληρωτὴς τοῦ κ. Μπέβιν κ. Γκλάντουν Τζέμπ θὰ φθάση αὔριο (σήμερα) στὸ Παρίσι μαζὶ μὲ τὰ περισσότερα μέλη τῆς βρεταννικῆς ἀντιπροσωπείας. Ὁ ἀρχηγὸς τῶν Βρεταννῶν ἐμπειρογνωμόνων κ. Πήτερσσον θὰ ἔλθη ἐδῶ κατ' εὐθεῖαν ἀπὸ τὴν Ἄγκυρα.

Κατὰ τὸν διπλωματικὸ συνεργάτη τοῦ Ρώυτερ, ὅλες οἱ ἀντιπροσωπεῖες θὰ εἶνε πολυμελεῖς. Ἡ βρεταννικὴ θ' ἀποτελεῖται ἀπὸ 80 περίπου πρόσωπα. Ὁ ἀριθμὸς τῶν μελῶν τῆς σοβιετικῆς ἀντιπροσωπείας δείχνει, κατὰ τοὺς παρατηρητὲς τοῦ Λονδίνου, ὅτι οἱ Ρῶσοι ἔχουν σκοπὸ νὰ ἐργασθοῦν, προβλέποντας ὅτι οἱ συζητήσεις δὲν θὰ περιορισθοῦν μόνο στὶς κύριες γραμμὲς τῶν συνθηκῶν εἰρήνης, ἀλλὰ καὶ στὶς λεπτομέρειες. Εἶνε δὲ φανερὸ ὅτι ἡ ἴδια ἀντιπροσωπεία θὰ μετάσχη καὶ στὴ μεγάλη διάσκεψη

Συνέχεια στὴ 2η σελίδα

Η ΑΜΥΝΑ ΤΗΣ ΑΥΤΟΚΡΑΤΟΡΙΑΣ

ΣΗΜΕΡΑ ΑΡΧΙΖΕΙ Η ΔΙΑΣΚΕΨΗ ΤΗΣ ΒΡΕΤΑΝΝΙΚΗΣ ΣΥΜΠΟΛΙΤΕΙΑΣ

ΛΟΝΔΙΝΟ, 22. ('Ιδ. ὑπηρ.).— Αὔριο (σήμερα) πρόκειται ν' ἀρχίση ἐδῶ ἡ διάσκεψη τῶν Κτήσεων. Ἀπὸ τοὺς πρωθυπουργοὺς τῶν Κτήσεων ποὺ θὰ λάβουν μέρος ἔχει φθάσει μόνο ὁ πρωθυπουργὸς τῆς Αὐστραλίας κ. Τσίφλεϋ, ἀναμένεται δὲ ὁ πρωθυπουργὸς τοῦ Καναδᾶ κ. Μακένζι Κίγκ. Ὁ πρωθυπουργὸς τῆς Νοτιοαφρικανικῆς Ἑνώσεως στρατάρχης Σμὰτς ἔφυγε χθὲς μὲ ἀεροπλάνο ἀπὸ τὴν Πραιτωρία. Ὁ Τσίφλεϋ σὲ δηλώσεις του ἐτόνισε ὅτι τὸ κύριο θέμα τῶν συζητήσεων θὰ εἶνε τὰ ζητήματα τοῦ Εἰρηνικοῦ καὶ πρόσθεσε ὅτι γιὰ τὰ σχετικὰ συμπεράσματα ποὺ θὰ καταλήξουν οἱ συνομιλίες τοῦ Λονδίνου θὰ ἔπρεπε νὰ λάβουν γνώση καὶ οἱ Ἡνωμένες Πολιτεῖες ποὺ ἐνδιαφέρονται ζωηρὰ γιὰ τὸν Εἰρηνικὸ καὶ τὰ προβλήματα τῆς ἀμύνης του. Ὁ ὑπουργὸς τῶν Ἐξωτερικῶν τῆς Αὐστραλίας δόκτωρ Ἔβατ ἐπρότεινε νὰ ἱδρυθοῦν κοινὲς ναυτικὲς καὶ ἀεροπορικὲς βάσεις στὸ νοτιοδυτικὸ Εἰρηνικό. Εἶπε, ἐπίσης, ὅτι ἡ Αὐστραλία θὰ ζητήση ἀπὸ τὸν ΟΗΕ νὰ τῆς δώση τὴν ἐντολὴ ἐπὶ τῆς Νέας Γουϊνέας.

Ὁ πρωθυπουργὸς τῆς Αὐστραλίας κ. Τσίφλεϋ, δήλωσε ἀπόψε στοὺς δημοσιογράφους ὅτι στὶς συνομιλίες τῶν πρωθυπουργῶν τῶν Βρεταννικῶν Κτήσεων θὰ συζητηθῆ κατὰ πᾶσαν πιθανότητα τὸ μέλλον τῶν ἰταλικῶν ἀποικιῶν τῆς Β. Ἀφρικῆς.

Πιστεύεται ὅτι θὰ συζητηθῆ ἐπίσης καὶ τὸ μέλλον τῆς Γερμανίας.

Η ΕΝΟΠΟΙΗΣΗ ΚΟΜΜΟΥΝΙΣΤΩΝ ΚΑΙ ΣΟΣΙΑΛΙΣΤΩΝ ΓΕΡΜΑΝΙΑΣ

ΛΟΝΔΙΝΟ, 22. ('Ιδ. ὑπηρ.).— Τὸ Ρώυτερ πληροφορεῖται ἀπὸ τὸ Βερολῖνο, ὅτι ἐξελέγη σήμερα ἡ νέα ἐκτελεστικὴ ἐπιτροπὴ τοῦ γερμανικοῦ Σοσιαλιστικοῦ Ἑνωτικοῦ κόμματος, ποὺ προέκυψε ἀπὸ τὴν συγχώνευση τοῦ Κομμουνιστικοῦ κόμματος τῆς Γερμανίας καὶ τῶν Σοσιαλιστῶν. Μεταξὺ τῶν ἄλλων ἐξελέγησαν 7 σοσιαλιστὲς καὶ 7 κομμουνιστὲς ποὺ προέρχονται ἀπὸ τὴ βρεταννικὴ ζώνη καὶ οἱ βρεταννικὲς ἀρχὲς τοὺς κάλεσαν νὰ παραιτηθοῦν. Οἱ βρεταννικὲς ἀρχὲς δήλωσαν ὅτι δὲν πρόκειται ν' ἀντιδράσουν στὶς ἐργασίες τοῦ ἑνοποιημένου κόμματος στὴ βρεταννικὴ ζώνη, ἀλλὰ ἡ δράση τοῦ κόμματος πρέπει νὰ εἶνε σύμφωνη μὲ τοὺς κανονισμοὺς τῶν στρατιωτικῶν ἀρχῶν.

ΤΟ ΔΗΜΟΨΗΦΙΣΜΑ ΣΤΗ ΓΑΛΛΙΑ ΓΙΑ ΤΗΝ ΚΥΡΩΣΗ ΤΟΥ ΣΥΝΤΑΓΜΑΤΟΣ

ΚΟΙΝΟ ΜΕΤΩΠΟ ΤΗΣ ΑΡΙΣΤΕΡΑΣ

ΠΑΡΙΣΙ, 22. ('Ιδ. ὑπηρ.).— Σ' ὁλόκληρη τὴ Γαλλία ἄρχισε ἤδη ἡ προεκλογικὴ ἐκστρατεία γιὰ τὸ δημοψήφισμα πάνω στὸ νέο Σύνταγμα τῆς χώρας, ποὺ θὰ γίνη τὴ μεταπροσεχῆ Κυριακὴ 5 Μαΐου. Τὸ κόμμα τῶν Λαϊκῶν Καθολικῶν καὶ τὰ ἄλλα κόμματα τῆς δεξιᾶς καταπολεμοῦν τὸ Σύνταγμα ποὺ ψηφίσθηκε πρὸ ἡμερῶν ἀπὸ τὴν Ἐθνοσυνέλευση καὶ ζητοῦν τὴν ἐπανίδρυση καὶ δευτέρου κοινοβουλευτικοῦ Σώματος, τῆς Γερουσίας.

Ἀντίθετα, οἱ Σοσιαλιστὲς καὶ Κομμουνιστές, ποὺ ἔχουν τὴν πλειοψηφία στὴν Ἐθνοσυνέλευση, προπαγανδίζουν μιὰ μόνο Βουλή.

Ἡ Κ. Ε. τοῦ γαλλικοῦ Κομμουνιστικοῦ κόμματος, ἀπηύθυνε ἐπιστολὴ στοὺς Γάλλους Σοσιαλιστὲς καὶ προτείνει κοινὸν ἀγῶνα ὑπὲρ τοῦ δημοκρατικοῦ πολιτεύματος μὲ μιὰ μόνο Βουλή.

ΠΡΙΝ ΞΑΝΑΣΥΖΗΤΗΘΗ ΤΟ ΠΕΡΣΙΚΟ ΡΑΓΔΑΙΕΣ ΕΞΕΛΙΞΕΙΣ ΣΤΗΝ ΤΕΧΕΡΑΝΗ

Η ΑΝΕΞΑΡΤΗΣΙΑ ΤΟΥ ΑΖΕΡΜΠΑΪΤΖΑΝ

ΛΟΝΔΙΝΟ, 22. ('Ιδ. ὑπηρ.).— Ἐνῷ τὸ Συμβούλιο Ἀσφαλείας στὴν αὐριανή του (σημερινὴ) συνεδρίαση πρόκειται ἔπειτα ἀπὸ σχετικὴ αἴτηση τοῦ Γκρομύκο νὰ συζητήση τὴν ἔκθεση τῶν ἐμπειρογνωμόνων πάνω στὸ περσικό, ἀλλεπάλληλα τηλεγραφήματα ἀπὸ τὴν Τεχεράνη ἀναφέρουν ραγδαῖες καὶ ἀπροσδόκητες ἐξελίξεις στὸ ἐσωτερικὸ τῆς χώρας. Συγκεκριμένα ἀπὸ ἐπίσημες πηγὲς ἐγνώσθη ὅτι ἡ κυβέρνηση τῆς Τεχεράνης προῆλθε στὴν ἀπόφαση νὰ ἱκανοποιήση τὶς ἐπιδιώξεις τοῦ λαοῦ τοῦ Ἀζερμπαϊτζὰν καὶ νὰ παράσχη στὴν περιοχὴ αὐτὴ καθεστὼς ἀνεξαρτησίας. Ἐπίσημη ἀνακοίνωση τῆς περσικῆς κυβερνήσεως καθορίζει τὰ μέτρα ποὺ θὰ τεθοῦν σὲ ἐφαρμογὴ καὶ ποὺ ἀναφέρονται στὸ μέλλον τοῦ Ἀζερμπαϊτζάν.

Σύμφωνα μὲ τὴν ἀνακοίνωση αὐτὴ ὅλες σχεδὸν οἱ διοικητικὲς καὶ οἰκονομικὲς ἀρχὲς τῆς περιφερείας θὰ ἐκλέγονται ἀπὸ τὰ δημοτικὰ καὶ δημαρχιακὰ συμβούλια. Ἡ Τεχεράνη θὰ περιορίζεται νὰ ὑποβάλλη σ' αὐτὲς γενικὲς κατευθυντήριες γραμμές. Ὁ ἀριθμὸς τῶν βουλευτῶν τοῦ Ἀζερμπαϊτζὰν στὴν περσικὴ Βουλὴ θὰ αὐξηθῆ.

Ἡ παραπάνω ἀνακοίνωση τῆς κυβερνήσεως τῆς Τεχεράνης προκάλεσε ἔκπληξη γιατὶ κανένας δὲν τὴν περίμενε. Ὁ νέος Ἄγγλος πρεσβευτὴς κ. Ρούτζετελ, ποὺ ἔφθασε σήμερα στὴν Τεχεράνη, θὰ συνεννοηθῆ μὲ τὸν πρωθυπουργὸ Σουλτανὲχ γιὰ νὰ συζητήση πάνω στὴ νέα τροπὴ ποὺ πῆραν οἱ σχέσεις τῆς κεντρικῆς κυβερνήσεως μὲ τὸ Ἀζερμπαϊτζάν. Ἀκόμα ὅμως δὲν ἔχει διευκρινισθῆ ἂν τὰ ἀναφερόμενα στὴν ἀνακοίνωση σημεῖα πρόκειται νὰ ἀποτελέσουν ἁπλῶς βάση γιὰ μελλοντικὲς διαπραγματεύσεις μὲ τὴν κυβέρνηση Πισεχβαρῆ ἢ ἂν ἀντιπροσωπεύουν συμφωνία ποὺ προέκυψε ἔπειτα ἀπὸ μυστικὲς διαπραγματεύσεις ποὺ διεξήχθησαν μὲ τὴν μεσολάβηση τρίτου προσώπου μεταξὺ Σουλτανὲχ καὶ Πισεχβαρῆ. Τὸ πιθανότερο ὅμως εἶνε ὅτι ὁ Πέρσης πρωθυπουργὸς προσφέρει τὸ εἶδος αὐτὸ τῆς αὐτονομίας μὲ τὴν ἐλπίδα ὅτι θὰ πείση τὸν πρωθυπουργὸ τοῦ Ἀζερμπαϊτζὰν νὰ προέλθη σὲ διαπραγματεύσεις μὲ τὴν Τεχεράνη. Τὴν ἄποψη αὐτὴ ἐνισχύει καὶ τὸ γεγονὸς ὅτι ὁ Φατάλι Ἰμπαρτσιάν, σημαίνουσα οἰκονομικὴ προσωπικότητα, ποὺ διάκειται φιλικὰ πρὸς τὰ Σοβιέτ, ἔφυγε μὲ σοβιετικὸ ἀεροπλάνο γιὰ τὴν Ταυρίδα κομίζοντας ὁδηγίες τοῦ Σουλτανὲχ πρὸς τὸν Πισεχβαρῆ. Εἶνε ἄγνωστο ὅμως ἂν ὁ πρωθυπουργὸς τοῦ Ἀζερμπαϊτζὰν θὰ κάνη ἀποδεκτοὺς τοὺς ὅρους τῆς κυβερνήσεως τῆς Τεχεράνης.

ΔΥΟ ΘΡΑΣΥΤΑΤΕΣ ΚΛΟΠΕΣ

ΕΚΛΑΠΗΚΑΝ ΙΣΤΟΡΙΚΑ ΚΕΙΜΗΛΙΑ ΑΠΟ ΠΥΡΓΟ ΤΟΥ ΚΕΝΤ ΚΙ' ΑΠΟ ΤΟ ΛΟΥΒΡΟ

ΛΟΝΔΙΝΟ, 22. ('Ιδ. ὑπηρ.).— Τὸ Ρώυτερ μεταδίδει, ὅτι χθὲς σημειώθηκε στὴν Ἀγγλία ἡ μεγαλύτερη κλοπὴ καλλιτεχνικῶν ἀντικειμένων. Τέσσερα ὡπλισμένα πρόσωπα, μὲ μάσκες, λήστεψαν κατὰ τὴ χθεσινὴ νύχτα τὸν Πύργο Χῆβερ, στὴν κομητεία τοῦ Κέντ. Οἱ κλέφτες ἔπιασαν καὶ ἔδεσαν τὸν νυχτοφύλακα καὶ χωρὶς νὰ τοὺς ἀντιληφθῆ τελείως κανένας μπῆκαν στὸν πύργο καὶ ἔκλεψαν διάφορα ἀντικείμενα, ποὺ τὰ διάλεξαν ἐπὶ δυὸ ὧρες.

Στὸν πύργο κατοικεῖ ὁ συνταγματάρχης Τζὼν Ἄστορ πρόεδρος τῆς ἐκδοτικῆς ἑταιρίας τῶν «Τάϊμς». Κατὰ τὴν ὥρα τῆς κλοπῆς βρίσκονταν στὸν πύργο μερικὰ μέλη τῆς οἰκογενείας του, ἀλλὰ ἐξ αἰτίας τῆς ὥρας οἱ κλέφτες δὲν ἔγιναν ἀντιληπτοί.

Οἱ κλέφτες ἀνάμεσα σ' ἄλλα ἔκλεψαν τὰ προσευχητάρια τῆς Ἄννας Μπόλεϋν, τῆς Βασίλισσας Ἐλισάβετ καὶ τοῦ Αὐτοκράτορα Καρόλου. Κλάπηκε ἐπίσης ἡ ταμπακιέρα τοῦ Λουδοβίκου ΙΣΤ τὴν ὁποία ὁ Ναπολέων εἶχε χαρίσει στὴν αὐτοκράτειρα Μαρία Λουΐζα, καθὼς καὶ ἡ ταμπακιέρα τοῦ Λόρδου Βύρωνα. Ὁμοίως μιὰ μικροσκοπικὴ εἰκόνα τῆς Λαίδης Χάμιλτον, ἕνα χρυσὸ μετάλλιο τοῦ Καρόλου τοῦ Α' κλπ.

Οἱ πρῶτες πληροφορίες ἀνεβάζουν τὸν ἀριθμὸ τῶν κλαπέντων ἀντικειμένων σὲ 1000, ἀλλὰ ὁ συνταγματάρχης Ἄστορ δήλωσε πῶς ὁ ἀριθμὸς αὐτὸς εἶνε ὑπερβολικὰ ἐξογκωμένος καὶ μόνο 10 μὲ 15 πράγματα ἐκλάπησαν.

Οἱ βρεταννικὲς ἀρχὲς ἔλαβαν αὐστηρὰ μέτρα γιὰ τὴν ἀνακάλυψη τῶν δραστῶν.

Καὶ στὸ Λοῦβρο

ΛΟΝΔΙΝΟ, 22. ('Ιδ. ὑπηρ.).— Τηλεγραφήματα ἀπὸ τὸ Παρίσι ἀναφέρουν, ὅτι γιὰ δεύτερη φορὰ μέσα στὰ 7 τελευταῖα χρόνια ἔγινε κλοπὴ στὸ Μουσεῖο τοῦ Λούβρου.

Οἱ κλέφτες μπῆκαν στὴν «ὑαλίνη αἴθουσα», ἀφήρεσαν πολύτιμα κοσμήματα ἀναγόμενα στὴ Β' αὐτοκρατορία, περιδέραια, δακτυλίδια κλπ., καὶ ἔφυγαν χρησιμοποιήσαντες σχοινιὰ ποὺ κρέμασαν ἀπὸ ὕψος 10 μέτρων.

Ἡ ἀστυνομία συμπεραίνει ὅτι οἱ κλέφτες εἶχαν κρυφθῆ στὸ Μουσεῖο ἀπὸ τὴν προηγούμενη Παρασκευὴ καὶ περίμεναν τὴν κατάλληλη στιγμὴ γιὰ νὰ δράσουν.

Κατὰ τὸ 1939 εἶχε κλαπῆ ἀπὸ τὸ Λοῦβρο ὁ περίφημος πίνακας τοῦ Βαττώ, ὁ «Ἀδιάφορος», καὶ εἶχε γίνει τότε εἰσήγηση νὰ ἐγκατασταθῆ σύστημα αὐτομάτων κουδουνιῶν, ἀλλ' αὐτὸ τότε ματαιώθηκε.

ΠΑΡΑΙΤΗΘΗΚΕ Η ΚΥΒΕΡΝΗΣΗ ΤΗΣ ΙΑΠΩΝΙΑΣ

ΛΟΝΔΙΝΟ 22. ('Ιδ. ὑπ.) — Κατὰ πληροφορίες ἀπὸ τὸ Τόκιο, δυὸ ἑβδομάδες μετὰ τὶς ἐκλογὲς παραιτήθηκε σήμερα τὸ ἀπόγευμα ἡ ἰαπωνικὴ κυβέρνηση.

Ὁ αὐτοκράτορας δέχθηκε τὴν παραίτηση τῆς κυβερνήσεως, ἀλλ' ἀκόμα δὲν ἔδωκε τὴν ἐντολὴ γιὰ τὸν σχηματισμὸ νέας.

ΣΤΑΣΗ ΣΤΙΣ ΦΥΛΑΚΕΣ ΤΟΥ ΜΙΛΑΝΟΥ

ΛΟΝΔΙΝΟ, 22. ('Ιδ. ὑπ.) — Στὶς φυλακὲς Σὰν Βιττόρε τοῦ Μιλάνου ἐξερράγη στάση τῶν φυλακισμένων ποὺ εἶχε σὰν ἀποτέλεσμα τὸν φόνο 2 ἀτόμων καὶ τὸν τραυματισμὸ 20. Οἱ φυλακισμένοι μὲ ὅπλα ποὺ πῆραν ἀπὸ τοὺς φρουρούς, ἐξακολουθοῦν ἀκόμα νὰ μάχονται.

ΟΙ ΧΘΕΣΙΝΕΣ ΑΝΑΝΔΡΕΣ ΕΠΙΘΕΣΕΙΣ ΧΙΤΩΝ ΕΝΑΝΤΙΟΝ ΑΝΥΠΟΠΤΩΝ ΕΚΔΡΟΜΕΩΝ

Μοναρχικοὶ τρομοκράτες τῆς Χ ἔγιναν χθὲς ἥρωες θρασυτάτων ἐπιθέσεων στὴν Πεντέλη καὶ τὴν Ἑκάλη ἐναντίον ἐκδρομέων, ἀριστερῶν πολιτικῶν φρονημάτων. Χθὲς στὴν Πεντέλη περιπολίες χιτῶν καὶ στρατιωτῶν ἀπαγόρευαν ἐπὶ ποινῆ θανάτου σ' ὅλους τοὺς ἐκδρομεῖς νὰ ψάλουν δημοκρατικὰ τραγούδια, γιὰ νὰ μὴν προκαλοῦνται δῆθεν οἱ βασιλόφρονες ἐκδρομεῖς, οἱ ὁποῖοι ὅμως ὄργιαζαν ἐλεύθερα μὲ χυδαῖα τραγούδια κατὰ τῆς ἀριστερᾶς.

Πολλοὶ ἐκδρομεῖς ποὺ δὲν συμμορφώθηκαν, κακοποιήθηκαν ἀπὸ τοὺς χῖτες ποὺ τοὺς βοήθησαν στὸ ἔργο τους οἱ χωροφύλακες τοῦ ἐκεῖ σταθμοῦ χωροφυλακῆς.

Τὸ ἀπόγευμα κατὰ τὶς 6½ δώδεκα ἀπὸ τοὺς παραπάνω τραμπούκους ἐπιτέθηκαν ἐναντίον ὁμάδας ἐκδρομέων τὴν στιγμὴ ποὺ οἱ τελευταῖοι ἔπαιρναν τὸ λεωφορεῖο γιὰ νὰ γυρίσουν στὴν Ἀθήνα. Ἔρριξαν ἀθρόους πυροβολισμοὺς ἐναντίον τους καὶ ἐτραυμάτισαν σοβαρὰ τὸν Στέφ. Σταφυλᾶ καὶ ἐλαφρότερα τὸν Δημ. Μοῦχο. Τὰ ὄργανα τῆς τάξεως ποὺ πῆραν μέρος στὴν ἐπίθεση συνέλαβαν τοὺς δημοκρατικοὺς πολίτες Στ. Κολοκοτρώνη, Σπ. Λοξὸ καὶ τοὺς δυὸ παραπάνω τραυματίες.

Οἱ χῖτες ὄχι μόνο δὲν συνελήφθησαν, ἀλλὰ συνέχισαν ἀνενόχλητοι τὶς ἐπιθέσεις τους ἐναντίον τῶν δημοκρατικῶν ἐκδρομέων.

—Στὴν Ἑκάλη χθὲς οἱ μοναρχικοὶ κανίβαλοι κτύπησαν μὲ μαχαίρια ἐκδρομεῖς τοῦ Ἑλληνοσοβιετικοῦ Συνδέσμου Νέων γιατὶ ἔψαλλαν δημοκρατικὰ τραγούδια. Τραυμάτισαν σοβαρὰ τοὺς Γ. Καμπουράκη, Στέργιο Χατζηανδρέου καὶ Ἄγγελο Καρμίρη. Οἱ ἴδιοι χῖτες ποὺ ἀντὶ νὰ συλληφθοῦν δέχτηκαν συγχαρητήρια ἀπὸ τοὺς χωροφύλακες, τραυμάτισαν λίγο ἀργότερα μὲ τὴν ἴδια δικαιολογία τοὺς ἐκδρομεῖς Α. Γαβριηλίδη, Χ. Κουτσούβελη, Χ. Παπαχρήστου (τῆς Σοσιαλιστικῆς Νεολαίας) καὶ Ἀθαν. Τσεκούρα.

ΜΙΑ ΩΡΑΙΑ ΝΙΚΗ ΤΟΥ ΑΘΛΗΤΙΣΜΟΥ ΜΑΣ

Ο ΚΥΡΙΑΚΙΔΗΣ ΝΙΚΗΣΕ ΣΤΟΝ ΜΑΡΑΘΩΝΙΟ ΤΗΣ ΒΟΣΤΩΝΗΣ

Ὁ Κυριακίδης, τὸ ἀδύνατο καὶ μελαχροινὸ παλληκάρι μὲ τὰ βαθουλωμένα μάγουλα — ὅπως ἔγραφε γι' αὐτὸ πρὶν μερικὲς μέρες ἕνας Ἀμερικανὸς δημοσιογράφος — κέρδισε στὴ Βοστώνη. Ὁ Ἕλληνας ἀθλητὴς ποὺ πέρασε τέσσερα χρόνια φριχτῆς σκλαβιᾶς στὴν Ἑλλάδα ποὺ πείνασε καὶ ὑπέφερε, πῆγε στὴν Ἀμερικὴ καὶ χτύπησε μέσα στὴ χώρα του, τὸν περίφημο Ἀμερικανὸ ἄσσο Τζῶνυ Κέλλεϋ καὶ ἄλλους 156 δρομεῖς, τοὺς πιὸ διαλεχτοὺς ἀπὸ ὅλο τὸν κόσμο.

Νάι θέμα γιὰ νὰ γράφουν γιὰ καιρὸ οἱ ἀμερικανικὲς ἐφημερίδες. Νὰ κάτι ποὺ θὰ συγκινήση βαθειὰ τοὺς Ἀμερικανοὺς καὶ γενικότερα ὅλο τὸν κόσμο.

Καὶ θἄχουν δίκιο καὶ οἱ ἀμερικανικὲς ἐφημερίδες νὰ γράφουν καὶ φυσικὸ εἶνε ὁ κόσμος νὰ συγκινηθῆ γιατὶ ἡ νίκη τοῦ Κυριακίδη εἶνε ἐκπληκτική.

Ὁ ἐφετεινὸς Μαραθώνιος τῆς Βοστώνης — κλασσικὸς ἀγώνας ποὺ λαχταρᾶ νὰ τὸν κερδίση κάθε πρωταθλητὴς μεγάλων ἀποστάσεων — ἦταν ὁ 50ὸς καὶ μὲ τὴν εὐκαιρία αὐτὴ ὀργανώθηκε μὲ κάθε μεγαλοπρέπεια. Μαζεύτηκαν οἱ μεγαλύτεροι ἄσσοι τοῦ ἀγωνίσματος ἀπὸ ὅλο τὸν κόσμο. Πολλοὶ Ἀμερικανοὶ καὶ Καναδοί. Ἀθλητὲς ἀπὸ κάθε χώρα τῆς Νοτίου Ἀμερικῆς. Καὶ πέρασαν τὸν Ἀτλαντικὸ ἄλλοι τόσοι Εὐρωπαῖοι.

Ὁ Ἀμερικανὸς Τζῶνυ Κέλλεϋ, ὁ Γαλλοκαναδὸς Κοτὲ καὶ ὁ Ἰταλοαμερικανὸς Φερράρα ἦσαν οἱ μεγάλοι φαβορί. Αὐτοὶ εἶνε σήμερα τὰ μεγάλα ἀστέρια τῶν δρόμων μεγάλων ἀποστάσεων.

Ὁ Κυριακίδης ἔλαβε μέρος μὲ καταπληκτικὴ αὐτοπεποίθηση. Τὴν παραμονὴ τῆς ἀναχωρήσεώς του ἀπὸ τὴν Ἑλλάδα παρατηρήσαμε πῶς ἦταν πολὺ ἀδύνατος.

—Μὴν ἀνησυχῆτε εἶμαι ἀδύνατος γιατὶ βρίσκομαι σὲ ἐξαιρετικὴ φόρμα. Θὰ δεῖτε. Πηγαίνω γιὰ πρῶτος.

Ὁ Κυριακίδης προπονήθηκε μονάχος του. Κι' ὅπως εἶνε πολὺ ἔξυπνος καὶ ἔχει μεγάλη ἀθλητικὴ πεῖρα—τρέχει δεκαοχτὼ χρόνια — γυμνάστηκε μὲ ἐξαιρετικὴ προσοχή.

Στὴν Ἀμερικὴ ὅταν ἔφθασε τὸν ὑποδέχθηκαν σὰν κάτι περίεργο. «Ἕνα παιδὶ τῆς ἡρωϊκῆς Ἑλλάδας». Μὰ κανένας Ἀμερικανὸς εἰδικὸς δὲν τὸν λογάριαζε γιὰ ἐπικίνδυνο συναγωνιστή. Καὶ οἱ δηλώσεις του στὸν τύπο καὶ στὸ ραδιόφωνο — μίλησε σὲ ἀγγλικὴ γλῶσσα καὶ εἶπε πῶς ἐλπίζει νὰ κερδίση — ἀκούστηκαν μὲ σκεπτικισμό. «Ἕνας πεινασμένος ἀπὸ τὴν Ἑλλάδα ποὺ λέει νὰ παλαίψη μὲ τὰ «καθαρόαιμα» τῆς Ἀμερικῆς»! Γέλασαν οἱ Ἀμερικανοὶ ἀθλητικοὶ συντάκτες.

Μὰ τὸ Σάββατο τὰ πράγματα γίνηκαν διαφορετικὰ ἀπὸ ὅ,τι μποροῦσε κανένας νὰ φανταστῆ. Ἀπὸ τὰ τηλεγραφήματα ποὺ ἦρθαν, φαίνεται πῶς ἡ κούρσα ἦταν ἀπὸ τὶς ὡραιότερες. Ὁ Κυριακίδης πάλαιψε στὰ δυὸ τελευταῖα χιλιόμετρα μὲ τοὺς μεγάλους ἄσσους Κέλλεϋ καὶ Κοτὲ καὶ σὲ μιὰ ὑπέροχη προσπάθεια τοὺς νίκησε. Ὁ χρόνος του 2 ὧρες 29'27'' εἶνε ὁ καλύτερος ποὺ πραγματοποιήθηκε ὡς τώρα στὸν Μαραθώνιο τῆς Βοστώνης. Ἰσοφάρισε σχεδὸν τὸ ρεκὸρ τοῦ Γιαπωνέζου Κ. Σόν, ποὺ εἶνε καὶ τὸ Ὀλυμπιακὸ ρεκὸρ (2 ὧρες 29'19''2). Δηλαδὴ ὑστέρησε μονάχα ἑπτὰ καὶ 8)10 τοῦ δευτερολέπτου! Αὐτὸ τὸ ρεκὸρ τοῦ Σὸν θεωρεῖται καὶ παγκόσμιο.

Τὰ ἀποτελέσματα τοῦ ἀγῶνος τῆς Βοστώνης, ὅπως γίνηκαν γνωστὰ ἀπὸ σχετικὸ τηλεγράφημα, εἶνε τὰ παρακάτω: 1) Στ. Κυριακίδης (Ἑλλάδα) 2 ὧρες 31'27'' (ρεκὸρ τοῦ ἀγῶνα). 2) Κέλλεϋ (Ἡνωμ. Πολιτεῖες) 2 ὧρες 31'27''. 3) Κοτὲ (Καναδᾶς) 2 ὧρες 36'34''.

Ποιὸς ὁ νικητής

Ὁ Στέλιος Κυριακίδης γεννήθη
στὴ Λεμεσὸ τῆς Κύπρου στὸ 191
Ἄρχισε νὰ γυμνάζεται ἀπὸ 6 χρ
νῶν. Γράφτηκε στὸν Γ. Σ. «Ὀλύ
πια» τῆς Κύπρου στὸ 1930. Σ
1933 ἦρθε στὴν Ἀθήνα καὶ τερμ
σε δεύτερος στὸν Βαλκανικὸ Μα
θώνιο μὲ 3 ὧρες καὶ 5 λεπτὰ ἐ
τα ἀπὸ τὸν Ρουμάνο Γκάλ. Σ
1934 κέρδισε τὸν Βαλκανικὸ Μα
θώνιο στὸ Ζάγκρεμπ (2 ὧρες
42''). Στὸ 1936 κέρδισε ξανὰ στ
Βαλκανικοὺς στὴν Ἀθήνα (2 ὧ
49' 10''). Τὸν ἴδιο χρόνο τερμά
δεύτερος στοὺς διεθνεῖς ἀγῶνες
Λονδίνου μὲ χρόνο 2 ὧρες 40' 3
Αὐτὴ εἶνε καὶ ἡ ἐπίσημα ἀνεγν
σμένη ἑλληνικὴ ἐπίδοση. Στὸ Β
λῖνο στοὺς Ὀλυμπιακοὺς τοῦ
τερμάτισε 11ος σὲ 2 ὧρες 43'
Στοὺς Βαλκανικοὺς τοῦ 19
Κυριακίδης κέρδισε μὲ 2' 57'
Στὸ 1938 τερμάτισε 20ος στοὺς

Συνέχεια στὴ 2η σε

ΤΗΝ ΗΜΕΡΑ ΤΗΣ ΚΑΛΩΣΥΝΗΣ

ΤΑ ΠΑΣΧΑΛΙΝΑ ΔΩΡΑ ΣΕ ΦΥΛΑΚΙΣΜΕΝΟΥΣ ΚΑΙ ΠΑΙΔΙΑ

Στὴν ἔκκληση τῆς Ἐθνικῆς Ἀλληλεγγύης γιὰ τὴ συγκέντρωση εἰδῶν γιὰ τὸ πασχαλινὸ πιάτο τῶν παιδιῶν καὶ τῶν φυλακισμένων ἀνταποκρίθηκε μὲ προθυμία ὁ δημοκρατικὸς λαὸς τῆς Ἀθήνας. Χάρη στὶς λαϊκὲς εἰσφορὲς δόθηκε πασχαλινὸ γεῦμα στὰ ἄπορα παιδιὰ στὶς περισσότερες συνοικίες τῆς Ἀθήνας. Στοὺς Ἀμπελοκήπους ἡ ἀστυνομία ἀπαγόρευσε νὰ γίνη τὸ συσσίτιο στὴν πλατεῖα καὶ τὸ ὑπουργεῖο τῆς Παιδείας δὲν ἐπέτρεψε νὰ χρησιμοποιηθῆ τὸ σχολεῖο. Τελικὰ τὸ γεῦμα δόθηκε στὴ λέσχη τῆς ΕΠΟΝ. Δέματα δόθηκαν καὶ στὶς οἰκογένειες τῶν κρατουμένων.

Στὶς φυλακὲς προσκομίσθηκαν τόσα πολλὰ δέματα μὲ δῶρα ποὺ οἱ φυλακισμένοι παρακάλεσαν νὰ δοθοῦν τὰ ὑπόλοιπα στὶς ἄπορες οἰκογένειες τῶν συνοικιῶν.

Τὸ πρωΐ τοῦ Πάσχα ἐπιτροπὴ τῆς Σοσιαλιστικῆς Νεολαίας μαζὶ μὲ ἐπιτροπὴ τῆς Ἐθνικῆς Ἀλληλεγγύης ἐπισκέφθησαν τὶς γυναικεῖες φυλακὲς καὶ ἔδωσαν τὰ δέματα ποὺ εἶχαν συγκεντρώσει μὲ τὸν ἔρανο ποὺ [illegible].

Χθὲς δόθηκαν τὰ γεύματα στὰ ἄπορα παιδιὰ τῶν ὑπόλοιπων σπιτιῶν καὶ σήμερα θὰ συνεχισθοῦν οἱ ἐπισκέψεις στὶς φυλακὲς γιὰ τὴν παράδοση καὶ τῶν ὑπολοίπων πασχαλινῶν δεμάτων.

Ἡ Σοσιαλιστικὴ Νεολαία τῆς Ἀθήνας εὐχαριστεῖ τοὺς συντρόφους της γιὰ τὴν προθυμία μὲ τὴν ὁποία ἀνταποκρίθηκαν στὴν ἔκκλησή της γιὰ τὸ πασχαλινὸ δέμα τῶν φυλακισμένων.

Ἡ Ἐθνικὴ Ἀλληλεγγύη τοῦ Πειραιᾶ τὴν ἡμέρα τῆς Κυριακῆς τοῦ Πάσχα ὀργάνωσε γιορτὴ στὰ γραφεῖα της καὶ γεῦμα σὲ ἑκατοντάδες παιδιῶν.

Ἐπίσης στάλθηκαν στοὺς φυλακισμένους λαϊκοὺς ἀγωνιστὲς δεματάκια μὲ αὐγά, κουλουράκια κλπ.

Ο ΚΡΗΤΙΚΟΣ ΠΑΤΡΙΩΤΙΣΜΟΣ

ΛΟΝΔΙΝΟ, 22. ('Ιδ. ὑπ.) — Ὁ ἀνταποκριτὴς τῶν «Κυριακάτικων Τάϊμς» στὴν Ἀθήνα σὲ μακρό του τηλεγράφημα ἐξαίρει τὸ γεγονὸς ὅτι ἀπὸ 2.329 Κρητικοὺς ποὺ προσέφεραν ὑπηρεσίες στὸν συμμαχικὸ ἀγώνα κατὰ τὴ διάρκεια τῆς κατοχῆς, μόνο 65 δέχτηκαν χρηματικὴ ἀμοιβή. Οἱ ὑπόλοιποι δήλωσαν πὼς τὸ καθῆκον τους στὴν πατρίδα δὲν εἶνε ἀντικείμενο ἀμοιβῆς. Ὁ Ἄγγλος ἀνταποκριτὴς τονίζει τὴ μεγάλη βοήθεια ποὺ ἔδωσαν οἱ Κρητικοὶ στοὺς συμμάχους, παρὰ τὶς φοβερὲς ἀντεκδικήσεις τῶν Γερμανῶν.

Η ΣΑΤΑΝΙΚΗ ΔΡΑΣΗ ΤΗΣ ΦΑΡΜΠΕΝ ΙΝΤΟΥΣΤΡΙ

Ἡ ὑπόθεση τῆς Φρανκολὸρ

"Ο ΠΙΣΕ ΚΑΙ Ο ΜΠΙΣΕΛΕΝ ΜΑΣ ΤΑ ΕΤΟΙΜΑΣΑΝ ΟΛΑ,,

2ο

Copyright τοῦ Πρακτορείου Opera Mundi
Ἀποκλειστικότης τῆς «ΜΑΧΗΣ» γιὰ τὴν Ἑλλάδα

Ἡ ἔρευνα μεγάλου μέρους ἀπὸ τὰ ντοκουμέντα τῆς Φάρμπεν ἀπέδειξε πῶς τὸ ἐπικίνδυνο αὐτὸ τρὰστ ἤξαιρε πολὺ καλὰ νὰ καμουφλάρη τὰ συμφέροντά του, ὅταν χρειαζόταν νὰ κρύψη τὸν ἔλεγχο ποὺ ἀσκοῦσε ἐπάνω σὲ πολλὲς ἰσχυρὲς ἐπιχειρήσεις ὅλου τοῦ κόσμου καὶ ἰδιαίτερα τῶν Ἡνωμένων Πολιτειῶν.

Πολλὰ ἔγγραφα μεγάλης σημασίας ἀποδεικνύουν ἐπίσης ὅτι ἡ Φάρμπεν ἤξαιρε νὰ ἐπωφελῆται ἀπὸ τὶς κατακτήσεις τοῦ γερμανικοῦ στρατοῦ γιὰ νὰ ἐπεκτείνη ἀκόμα πιὸ πολὺ τὴν ἐπιρροή της. Ἡ πιὸ μεγάλη ἐπιχείρηση τῆς Φάρμπεν ποὺ ἔγινε μὲ τὴν προστασία τῶν γερμανικῶν ὅπλων εἶνε χωρὶς ἀμφιβολία ὅτι μπόρεσε νὰ βάλη στὸ χέρι τὴ γαλλικὴ ἑταιρία χρωμάτων Φρανκολόρ.

Τὸ 1941, ἡ Φάρμπεν παίρνοντας τὰ 51 ο)ο τῶν μετοχῶν, ἐπέτυχε νὰ βάλη κάτω ἀπὸ τὸν ἔλεγχό της τὶς μεγαλύτερες γαλλικὲς ἐπιχειρήσεις ποὺ εἶχαν συγχωνευθῆ σὲ μιὰ μόνη ἑταιρία τὴν Φρανκολόρ.

Οἱ προσπάθειες ποὺ προπολεμικὰ ἔκαμε ἡ Φάρμπεν γιὰ νὰ βάλη κάτω ἀπὸ τὸν ἔλεγχό της τὴ γαλλικὴ βιομηχανία χρωμάτων δὲν ἐπέτυχαν. Ἀλλὰ ὅταν ἡ μισὴ Γαλλία κατελήφθη ἀπὸ τὰ γερμανικὰ στρατεύματα καὶ οἱ συνένοχοι καὶ τὰ ὄργανα τῆς Φάρμπεν βρέθηκαν μέσα στὴ κυβέρνηση τοῦ Βισύ, ἡ ὑπόθεση αὐτὴ ἦταν πιὰ σχετικὰ εὔκολη.

Οἱ πράκτορες αὐτοὶ ποὺ ἔγιναν ὑπουργοί, ἐπέτυχαν νὰ ὑπογραφοῦν διατάγματα ποὺ ἐπέτρεψαν νὰ μποῦν κάτω ἀπὸ γερμανικὸ ἔλεγχο ἑταιρίες χωρὶς τὴν συγκατάθεση τῶν μετόχων τους. Ἔτσι τὸ 1941 ὁ Γεώργιος φὸν Σνίτζλερ, μέλος τοῦ κεντρικοῦ Συμβουλίου τῆς Φάρμπεν, ἔγινε μέλος τοῦ διοικητικοῦ συμβουλίου τῆς Φρανκολόρ, ὅπου ἀντιπροσώπευε τὸ γερμανικὸ τρὰστ.

Συνάντησα τὸν Δρ Σνίτζλερ στὸ ὑποκατάστημα τῆς Ράϊχσμπανκ στὴ Φραγκφούρτη. Ἐκεῖ οἱ Ἀμερικανοὶ ἐμπειρογνώμονες ἀνακρίνουν τοὺς ἄλλοτε διευθυντὲς τῆς Φάρμπεν. Ἦταν καθισμένος σ' ἕνα μικρὸ κάθισμα στὸ διάδρομο περιμένοντας τὴ σειρά του. Τὸ πρόσωπό του ἔδειχνε ὅτι εἶχε χάσει τὸ ἠθικό του. Ἔδινε τὴν ἐντύπωση χρεωκοπημένου ἑκατομμυριούχου ποὺ ἔρχεται στὸ νοσοκομεῖο γιὰ νὰ πάρη μιὰ συμβουλὴ δωρεάν. Ἀλλὰ ὅταν κάποιος ἀπὸ τοὺς ἄλλοτε ὑφισταμένους του περνοῦσε μπροστά του, ἔπαιρνε ὅσο μποροῦσε τὸ ὕφος τοῦ διευθυντῆ καὶ τοῦ ἀρχηγοῦ—τὸ ὕφος ποὺ θὰ εἶχε ὅταν [illegible] μὲ τὴ στολὴ τοῦ ναζὶ ἀξιωματικοῦ.

Μερικὰ λεπτὰ ἀργότερα ἐκάλεσαν τὸν Δρ Σνίτζλερ στὰ ἀνακριτικὰ γραφεῖα. Ὅταν τὸν ρώτησα ποιὸς ἀπὸ τοὺς διευθυντὲς τῆς ἐπιχείρησης εἶχε τὴν ἰδέα νὰ «βάλη στὸ χέρι» τὶς γαλλικὲς ἑταιρίες χρωμάτων, παρ' ὅλους του τοὺς λεπτοὺς τρόπους δὲν μπόρεσε νὰ κρύψη τὴ συγκίνησή του. Μὰ μποροῦσε κανεὶς ν' ἀμφιβάλλη γιὰ τὸ ποιὸς εἶχε αὐτὴ τὴν ἰδέα;

— Ἐγώ, εἶπε. Ἐγὼ μόνος μου σκέφτηκα ὅλο αὐτὸ τὸ σχέδιο. Φυσικὰ τὸ σχέδιο αὐτὸ ἐγκρίθηκε ἀπὸ τὸ κεντρικὸ συμβούλιο.

Μὲ ὕφος ὁλοφάνερης ἱκανοποίησης, ἐθυμήθηκε—καὶ μᾶς τὸ εἶπε δυνατὰ—ὅτι ἡ ὑπόθεση ἐκανονίστηκε μὲ τὸν εὐκολώτερο τρόπο.

—Ὁ Πισέ, ὁ Μπισελὲν καὶ ὁ Μπαρνὼ μᾶς τὰ ἑτοίμασαν ὅλα, εἶπε. Δὲν χρειάστηκε νὰ ἐξασκήσουμε καμμιὰ πίεση.

Ὡς τότε μιλούσαμε ἀγγλικά, ποὺ ὁ Σνίτζλερ τὰ μιλᾶ θαυμάσια ἀλλὰ ὅταν ἀνέφερα ἕνα γαλλικὸ ὄνομα, ὁ ἄλλοτε διευθυντὴς τῆς Φάρμπεν χαμογέλασε καὶ φώναξε:

—Εἶστε Γάλλος;... Ἂς μιλήσουμε τότε στὴ γλῶσσα σας. Τὴν ἀγαπῶ τόσο...

Οἱ γαλλικὲς τράπεζες καὶ ἡ Φρανκολόρ

Ὁ Δρ. Σνίτζλερ ἄρχισε νὰ μοῦ ἐξηγῆ πῶς ὁ Πιὲρ Πισέ, ὑπουργὸς τῶν Ἐσωτερικῶν, ὅπως καὶ οἱ Μπαρνὼ καὶ Μπισελέν, ἀνώτατοι οἰκονομικοὶ ὑπάλληλοι τῆς κυβέρνησης τοῦ Βισύ, ἔκαμαν τόσο εὔκολα ὅλη τὴ δουλειά. Μετὰ τὴν ἀπελευθέρωση ὁ Πισὲ ἐδικάστηκε καὶ ἐκτελέστηκε γιὰ τὰ μέτρα ποὺ ἐπῆρε ἐναντίον τοῦ Κινήματος τῆς Ἀντίστασης. Εἶνε ὅμως περίεργο ὅτι κατὰ τὴ δίκη του δὲν ἐκατηγορήθηκε γιὰ τὸν ρόλο ποὺ ἔπαιξε στὴν ὑπόθεση τῆς Φρανκολόρ, ὑπόθεση ἐν τούτοις ποὺ θὰ τὸν ἔκαμε νὰ ἐπιθυμῆ ἐντελῶς ἰδιαίτερα τὴ καταστολὴ τῆς Ἀντίστασης καὶ κάθε κίνησης ἐχθρικῆς πρὸς τὴ συνεργασία.

Καθὼς ἔκανα στὸν κ. Σνίτζλερ διάφορες ἐρωτήσεις σχετικὰ μὲ μιὰ Τράπεζα μὲ τὴν ὁποία συνδεόταν ὁ Πισέ, ὁ συνομιλητής μου μὲ διέκοψε ξαφνικά:

— Μὰ στὴ πραγματικότητα—εἶπε—ὅλες οἱ γαλλικὲς Τράπεζες συνεργάστηκαν στὴν ἵδρυση τῆς Φραγκολόρ. Ἄλλως τε, οἱ τότε φίλοι μας βρίσκονται πάντα στὴ θέση τους. Ἄκουσα νὰ λένε ὅτι ἡ γαλλικὴ κυβέρνηση δὲν κατέσχεσε τὰ 51 ο)ο τῶν μετοχῶν τῆς Φρανκολόρ, ποὺ εἶνε ἰδιοκτησία τῆς ἑταιρίας μας.

Ὁ συνομιλητής μου δὲν ἤξαιρε ὅτι ἡ γαλλικὴ κυβέρνηση εἶχε διορίσει προσωρινὸ διοικητὴ τῆς Φρανκολόρ. Ἐπὶ πλέον, ἔκανε τὶς ἐπιθυμίες του πραγματικότητα γιατὶ μπορεῖ κανεὶς νὰ ἐλπίζη ὅτι οἱ μετοχὲς τῆς Φάρμπεν θὰ κατασχεθοῦν.

Ἔχετε ἀποδείξεις;

Ὁ φὸν Σνίτζλερ, ἕνας ἀπὸ τοὺς κυριωτέρους διευθυντὲς τῆς Φάρμπεν ἦταν ἐπίσης καὶ ὁ διπλωμάτης νὰ ποῦμε, τῆς ἑταιρίας. Μιλῶντας πολὺ καλὰ ἀγγλικὰ καὶ γαλλικά, διδάκτωρ τῆς νομικῆς, ἔχοντας μεγάλες γνώσεις γιὰ ὅ,τι ἀφορᾶ τὴ βιομηχανία χρωμάτων, συγγενὴς ἐξ ἀγχιστείας μὲ ἕναν ἀπὸ τοὺς ἱδρυτὲς τῆς ἐπιχειρήσεως ἔγινε πολὺ γρήγορα ὁ κυριώτερος προϊστάμενος τῆς ὑπηρεσίας τῶν ἀγορῶν τοῦ ἐξωτερικοῦ. Ἡ ὑπηρεσία αὐτὴ τοῦ ἐξωτερικοῦ εἶχε στὴν ἁρμοδιότητά της τὸ κάθε τι ποὺ ἀφοροῦσε τὶς ἐξαγωγὲς ἢ τὶς εἰσαγωγὲς τῆς ἑταιρίας.

Πρέπει ἐδῶ νὰ σημειωθῆ ὅτι ὅταν πρόκειται γιὰ γερμανικὴ ἐπιχείρηση, τὰ προβλήματα τοῦ ἐξωτερικοῦ ἐμπορίου παίρνουν ἕνα πολὺ διαφορετικὸ χαρακτῆρα.

Παρακάλεσα τὸν κ. Σνίτζλερ νὰ μοῦ ἔδινε ἂν μποροῦσε μερικὲς πληροφορίες γιὰ τὴ βοήθεια ποὺ ἡ ἑταιρία Φάρμπεν εἶχε δώσει στὸν Φράγκο κατὰ τὸ διάστημα τοῦ ἱσπανικοῦ πολέμου. Στὴν ἀρχὴ ἀρνήθηκε ὅτι ἡ Φάρμπεν ἢ οἱ ἀντιπρόσωποί της στὴν Ἱσπανία εἶχαν καὶ τὴν πιὸ παραμικρὴ σχέση μὲ τὸν ἐμφύλιο πόλεμο.

— Δὲν εἶνε ἀλήθεια, εἶπε, ὅτι ὑποστηρίξαμε ἐσωτερικὰ κινήματα σὲ ὁποιαδήποτε χώρα.

Ἦταν φανερὸ ὅτι ἤθελε νὰ κερδίση καιρό. Προσπαθοῦσε νὰ μαντέψη ἂν ἤξερα τίποτα σχετικά. Ξαφνικὰ μὲ ρώτησε:

— Ἔχετε ἀποδείξεις;

Δὲν ἤθελε νὰ φανερώση τίποτε ἀπὸ τὰ μυστικὰ ποὺ ἔκρυβαν τὰ κατασχεμένα ἀρχεῖα του. Τὸν ρώτησα τότε ἂν ἡ ἑταιρία Φάρμπεν εἶχε πάρει μέρος στὸ γερμανικὸ σχέδιο τροφοδοσίας τῶν στρατευμάτων τοῦ Φράνκο. Ἀφοῦ ἐπείσθηκε πιὰ ὅτι ἤξερα ἀρκετὰ ἐπάνω σ' αὐτὸ τὸ ζήτημα, ὁ Σνίτζλερ παραδέχθηκε ὅτι ἡ ἑταιρία Φάρμπεν ἦταν μιὰ ἀπὸ τοὺς κυριότερους συνεργάτες στὸ σχέδιο αὐτὸ ποὺ κατέστρωσε τὸ γερμανικὸ ὑπουργεῖο Ἐμπορίου.

— Ὁ Χὲρ Μπέρναρντ ἀρχηγὸς τότε μιᾶς ἐμπορικῆς γερμανικῆς ἀποστολῆς στὸ ἱσπανικὸ Μαρόκο εἶχε πρῶτος αὐτὴ τὴν ἰδέα — διηγήθηκε ὁ Σνίτζλερ. Στὴν ἀρχὴ ἐπρόκειτο νὰ προμηθεύσουμε στὸν Φράνκο ἀεροπλάνα Γιοῦνκερς καὶ πολεμικὸ ὑλικὸ γιὰ νὰ προπαρασκευάση τὴν ἐξέγερση. Γιὰ νὰ μὴ δοθῆ ἐπίσημος χαρακτῆρας στὶς προμήθειες αὐτές, ἱδρύθηκαν σύμφωνα μὲ ὑπόδειξη τοῦ Μπερνάρντ δυὸ αὐστηρὰ ἐμπορικὲς ἑταιρίες. Ἡ πρώτη — ἡ «Χέσακ» — λειτουργοῦσε στὸ Βερολῖνο, ἡ ἄλλη — ἡ «Χίσμα» — ἐπὶ ἱσπανικοῦ ἐδάφους.

— Καὶ ποιὸς ἤλεγχε τὶς δυὸ αὐτὲς ἑταιρίες;

— Τὸ ὑπουργεῖο τοῦ Ἐμπορίου, φυσικά — ἀπάντησε χωρὶς δισταγμὸ ὁ Σνίτζλερ. Ὁ Μπερνάρντ καὶ κάποιος Χὲρ Μπέτκε ἦταν οἱ διευθυντές. Ὅλες οἱ μεγάλες γερμανικὲς ἐπιχειρήσεις συνεργάσθηκαν μαζί τους. Κι' ἐμεῖς, φυσικά. Ἀνοίξαμε μεγάλες πιστώσεις στὸν Φράνκο μέσῳ τῶν ἑταιριῶν «Χέσακ» καὶ «Χίσμα». Κυρίως προμηθεύσαμε φαρμακευτικὰ προϊόντα.

PAUL WINKLER

ΤΟ ΠΑΣΧΑ ΑΜΑΥΡΩΘΗΚΕ ΦΕΤΟΣ ΑΠΟ ΑΣΧΗΜΙΕΣ ΤΟΥ ΣΑΝ ΚΑΙ ΤΗΣ Χ

ΑΗΔΕΣ ΜΟΝΑΡΧΟΦΑΣΙΣΤΙΚΟ ΟΡΓΙΟ

Στοὺς στρατῶνες, στὰ στρατιωτικὰ καταστήματα καὶ στὰ ἀστυν. τμήματα γιορτάσθηκε προχθὲς τὸ Πάσχα μὲ ἄγριο φαγοπότι καὶ ἀποκρουστικὲς ἐκδηλώσεις τῶν φασιστῶν τοῦ ΣΑΝ καὶ τῆς Χ — ποὺ κρατᾶνε τὰ κύρια «πόστα» τοῦ στρατοῦ καὶ τῶν σωμάτων ἀσφαλείας — ὑπὲρ τοῦ κ. Γλύξμπουργκ. Οἱ δημοκρατικοὶ στρατιῶτες καὶ ἀστυνομικοὶ παρακολουθοῦσανε ἀναγκαστικὰ τὶς ἀηδιαστικὲς αὐτὲς διαδηλώσεις, μὲ τὶς ὁποῖες μετεβλήθη ὁ γιορτασμὸς τοῦ Πάσχα σ' ἕνα σιχαμερὸ μοναρχοφασιστικὸ ὄργιο.

Ὕστερα ἀπὸ τὸ γλέντι στοὺς κλειστοὺς χώρους, διακοσμημένους μὲ εἰκόνες τοῦ ὑπὸ αἵρεση βασιλέα καὶ ἐπιγραφὲς «Ἔρχεται», «Ζήτω ἡ 4η Αὐγούστου» κλπ., ξεχύνονταν οἱ ἑορτασταὶ στοὺς δρόμους ὅπου συνέχιζαν τὶς ἀηδιαστικές τους ἐκδηλώσεις.

Χαρακτηριστικὸ τῆς ἀποθρασύνσεως τῶν μοναρχικῶν εἶνε ἡ παρέλαση στὴν πλατεία Συντάγματος μεθυσμένων ναυτῶν ποὺ φώναζαν συνεχῶς:

— Ζήτω οἱ τιμημένοι φασίστες! Ζήτω ὁ Φράνκο! Κάτω ὁ Στάλιν! Καὶ στὴ Μόσχα!

Ἔτσι γιορτάσθηκε τὸ φωτεινὸ Πάσχα στοὺς στρατῶνες, στὰ ἀστυνομικὰ τμήματα καὶ ὅπου στρατιωτικὸς στρατωνισμὸς ἢ μονάδα σωμάτων ἀσφαλείας.

Καὶ στὸν Πειραιᾶ οἱ μοναρχοφασιστικὲς «λομπαρδοῦρες» χρησιμοποίησαν μὲ τὸν ἀηδέστερο τρόπο τὴ μεγάλη γιορτὴ τῆς Χριστιανοσύνης γιὰ φιλομοναρχικὴ προπαγάνδα. Ἀπὸ τὸ Μ. Σάββατο αὐτοκίνητα τῆς μηχανοκίνητης μονάδας καὶ ἄλλων ὑπηρεσιῶν κυκλοφορῶντας στοὺς δρόμους τοῦ Πειραιᾶ κορνάριζαν τὸ «Ἔρχεται» κατὰ τρόπο ποὺ προκαλοῦσε τὴν ἀγανάκτηση τοῦ δημοκρατικοῦ κόσμου, ὅλοι δὲ οἱ στρατωνισμοὶ τῆς φρουρᾶς τῆς ἀστυνομίας καὶ τοῦ Ναυτικοῦ ἦταν στολισμένοι μὲ πλῆθος εἰκόνων τοῦ Γλύξμπουργκ.

Τοὺς ἐπισκέφθηκαν τὸ μεσημέρι τοῦ Πάσχα οἱ ὑπουργοὶ ὁ κ. Μπένης, ὁ κ. Ἀβραάμ, ὁ κ. Παραθίνης καὶ ὁ ὑφυπουργὸς τῆς Δημοσίας Τάξεως κ. Σπ. Θεοτόκης. Σ' ὅλους τοὺς λόγους ποὺ ἐκφωνήθηκαν κυριαρχοῦσε ἡ ἐξύμνηση τοῦ αὐθέντη τους.

Ξεχωριστὰ ὁ κ. Ἀβραὰμ χρησιμοποίησε τὴν εὐκαιρία ποὺ τοῦ δόθηκε γιὰ νὰ ἱκανοποιήση ἄλλη μιὰ φορὰ τὴν ἀντιλαϊκὴ λύσσα του, νὰ ἐξυμνήση τὸν ρόλο τῶν Μπουραντάδων στὸ διάστημα τοῦ ἐθνικοαπελευθερωτικοῦ ἀγῶνα καὶ νὰ ἀσχημονήση πάνω στὶς τεράστιες θυσίες τοῦ ἑλληνικοῦ λαοῦ.

Η ΚΑΙΡΟΣΚΟΠΙΑ ΤΗΣ ΜΟΝΑΡΧΙΚΗΣ ΚΥΒΕΡΝΗΣΕΩΣ

ΜΕΤΑ ΤΗ ΔΙΑΣΚΕΨΗ ΤΩΝ ΤΕΣΣΑΡΩΝ ΘΑ ΣΥΝΕΛΘΗ Η „ΒΟΥΛΗ''

ΑΓΓΛΙΚΟ ΕΝΔΙΑΦΕΡΟΝ ΓΙΑ ΟΡΓΑΝΩΣΗ „ΑΝΤΙΠΟΛΙΤΕΥΣΕΩΣ''

Οἱ προχθεσινὲς πληροφορίες μας ὅτι δὲν πρέπει ν' ἀναμένεται ἡ σύγκληση τῆς «Βουλῆς» καὶ ἡ ἐμφάνιση σ' αὐτὴ μὲ τὶς προγραμματικές της δηλώσεις τῆς μοναρχικῆς κυβερνήσεως παρὰ μόνο ἀφοῦ τελειώση ἡ Διάσκεψη τῶν Τεσσάρων στὸ Παρίσι, ποὺ ἀρχίζει μεθαύριο, ἐπιβεβαιώθηκαν καὶ ἐπίσημα.

Ἔτσι, μὲ τὴ δικαιολογία ὅτι δὲν προβλέπεται ἡ ἔγκαιρη ἑτοιμασία τοῦ Βουλευτηρίου, ἀνακοινώθηκε χθὲς ἀπὸ τὸν πρωθυπουργὸ ὅτι ἡ ἔναρξη τῶν ἐργασιῶν τῆς «Βουλῆς» δὲν θὰ γίνη στὶς 29 Ἀπριλίου, καθὼς εἶχε ἀποφασίσει ἡ κυβέρνηση, ἀλλὰ στὶς 6 Μαΐου ἢ καὶ ἐνδεχόμενο στὶς 13 Μαΐου, σύμφωνα μὲ τὸ διάταγμα γιὰ τὴ σύγκληση τοῦ σώματος, ποὺ εἶχε δημοσιεύσει ἡ κυβέρνηση Σοφούλη.

Ἡ πρόθεση τῆς κυβερνήσεως Τσαλδάρη εἶνε νὰ καιροσκοπήση γιὰ νὰ μὴν ἐκτεθῆ μὲ τὶς προγραμματικές της δηλώσεις ἰδιαίτερα πάνω στὸ ἐπίμαχο πολιτειακὸ θέμα — χρονολογία δημοψηφίσματος καὶ καθεστὼς ἀντιβασιλείας — στὴν ὑποστήριξη λύσεων ποὺ θὰ χρειασθῆ νὰ τὶς ἀναθεωρήση.

Ἀφοῦ ἔχει καταλήξει ἤδη ἡ κυβέρνηση κατ' ἀρχὴ στὴν ἀπόφαση νὰ «συντομίση» — σύμφωνα μὲ τὴ φρασεολογία χθεσινοῦ ἄρθρου τοῦ προέδρου της — τὴ στάση της πάνω στὸ πολιτειακὸ πρὸς τὶς γνωστὲς βρεταννικὲς συστάσεις, νομίζει σκόπιμο νὰ ἐξαρτήση τὴν τελικὴ ἀπόφασή της ἀπὸ τὸ ἀποτέλεσμα τῆς Διασκέψεως, ἀναμένοντας ὅτι θὰ ἐπηρεάση αὐτὸ καὶ τὴ θέση τοῦ ἑλληνικοῦ προβλήματος μέσα στὸ διεθνῆ στίβο.

Στὸ ἀναμεταξὺ ἀπὸ τὴν ἀγγλικὴ πλευρὰ γιὰ νὰ ἐξασφαλισθῆ ἡ πειθάρχηση τῶν μοναρχικῶν στὶς ὑποδείξεις ποὺ διατυπώθηκαν ἤδη καὶ θὰ διατυπωθοῦν, σὲ συνέχεια γιὰ τὴ λύση στὰ ζητήματα τῆς Ἀντιβασιλείας καὶ τοῦ δημοψηφίσματος, ἔγιναν χωριστὲς συστάσεις στοὺς Γονατᾶ καὶ Ζέρβα. Καὶ οἱ δυὸ ἔδωκαν διαβεβαιώσεις πὼς θὰ συμμορφωθοῦν. Ὁ πρῶτος ἀνέλαβε τὴν ὑποχρέωση νὰ ἀποχωρήση ἀπὸ τὴν κυβέρνηση ἂν οἱ Λαϊκοὶ δὲν προσαρμόσουν τὴν πολιτική τους πρὸς τὶς ὑποδείξεις, ὁπότε θὰ προκύψη κυβερνητικὸ ζήτημα, ἀφοῦ τὸ Λαϊκὸ κόμμα δὲν διαθέτει τὴν ἀπόλυτη πλειοψηφία στὴ «Βουλή». Ὁ δεύτερος ὑποσχέθηκε ὅτι μὲ τὴν ὁμάδα του δὲν θὰ τηρήση «ἀδιάλλακτη» στάση στὴ «Βουλή», ἀλλ' ἀντίθετα θὰ ὑποστηρίξη τὴν ἀνάγκη συμμορφώσεως πρὸς τὶς ἀγγλικὲς συστάσεις, οἱ ὁποῖες καθὼς εἶνε γνωστό, προβλέπουν διατήρηση τοῦ καθεστῶτος τῆς Ἀντιβασιλείας τοῦ κ. Δαμασκηνοῦ καὶ ἐπιβράδυνση τῆς διεξαγωγῆς τοῦ δημοψηφίσματος.

Παράλληλα ἀπὸ τὴ βρεταννικὴ πλευρὰ σημειώνεται παρέμβαση γιὰ τὴν ὀργάνωση «ἰσχυρᾶς» ἐσωκοινοβουλευτικῆς ἀντιπολιτεύσεως. Γιὰ τὸν σκοπὸ αὐτὸ εὐνοεῖται ἡ κίνηση ποὺ ἀποκαλύψαμε πρὸ ἡμερῶν, ἑνοποιήσεως τῶν ὑπὸ τοὺς κ. κ. Σοφούλη καὶ Σ. Βενιζέλο τμημάτων τοῦ κόμματος τῶν Φιλελευθέρων, καθὼς ἐπίσης προωθεῖται ἡ ἀποκατάσταση ἐπαφῆς καὶ συνεργασίας μεταξὺ τοῦ κ. Σοφούλη καὶ τοῦ κ. Παπανδρέου.

Ὁ τελευταῖος αὐτὸς σὲ χθεσινὸ ἄρθρο του γιὰ τὴ διαφωνία, ποὺ προκάλεσε τὴν ρήξη τῆς Πολιτικῆς Ἑνώσεως μὲ τὸ Λαϊκὸ κόμμα, ὑποστηρίζει ὅτι τὸ δημοψήφισμα δὲν μπορεῖ νὰ ἐπιβραδυνθῆ ὡς τὴν ἄνοιξη τοῦ 1948—κατὰ τὴν παλαιότερη ἀγγλικὴ ἄποψη ποὺ εἶχε διατυπωθῆ τὸν περασμένο Νοέμβρη — γιατὶ ἡ σημερινὴ Βουλὴ δὲν μπορεῖ νὰ διαρκέση ὡς τότε.

Ἀλλὰ καὶ οὔτε εἶνε δυνατὸ νὰ διεξαχθῆ ἐνωρίτερα ἀπὸ τὸν ἐρχόμενο Σεπτέμβρη γιατὶ ἡ ἀναθεώρηση τῶν ἐκλογικῶν καταλόγων ποὺ θὰ προηγηθῆ θ' ἀπαιτήση τετράμηνο τουλάχιστο χρονικὸ διάστημα.

Ἀνακοινώθηκε χθές, ὅτι ὕστερα ἀπὸ σχετικὴ ἀπόφαση τοῦ Προέδρου Τροῦμαν, ὁ κ. Μὰκ Βῆγ θὰ διατηρήση τὴ θέση του ὡς πρεσβευτὴς τῶν Ἡνωμένων Πολιτειῶν στὴν Ἀθήνα. Ὁ Ἀμερικανὸς διπλωμάτης ἀναμένεται νὰ ἐπανέλθη στὶς 8 Μαΐου.

Ὁ ὑφυπουργὸς τῶν Ἐξωτερικῶν κ. Δραγούμης ἐπισκέφθηκε χθὲς τοὺς πρεσβευτὲς τῆς Σοβιετικῆς Ἑνώσεως, τῆς Τουρκίας καὶ τοῦ Καναδᾶ.

Δὲν ἔρχεται ὁ κ. Σμὰτς

Ἀνακοινώθηκε χθὲς τὸ πρωὶ ἀπὸ τὴν κυβέρνηση ὅτι στὸν Νοτιοαφρικανὸ πρωθυπουργὸ στρατηγὸ Σμὰτς ποὺ μεταβαίνει στὸ Λονδῖνο γιὰ τὴν αὐτοκρατορικὴ διάσκεψη καὶ φθάνει σήμερα στὸ Κάιρο διεβιβάσθη πρόσκληση νὰ ἔλθη στὴν Ἀθήνα καὶ νὰ παραμείνη δυὸ μέρες ὡς φιλοξενούμενος τῆς κυβερνήσεως. Ἑτοιμάσθηκε, μάλιστα, καὶ πρόγραμμα γιὰ τὴν ὑποδοχή του, καὶ τὴν παραμονή του, ποὺ περιλάμβανε μεταξὺ ἄλλων τὴν ἀνακήρυξη τοῦ στρατηγοῦ ὡς ἐπιτίμου διδάκτορα τῆς Φιλοσοφικῆς Σχολῆς τοῦ Πανεπιστημίου, παράσταση μὲ τὴν «Ἀντιγόνη» τοῦ Σοφοκλέους στὸ θέατρο Ἡρώδου Ἀττικοῦ κλπ. Τὸ βράδυ ὡστόσο ἀνακοινώθηκε ὅτι ὁ στρατηγὸς δὲν θὰ ἔλθη, γιατὶ ἐπείγεται νὰ φθάση στὸ Λονδῖνο.

ΘΑ ΣΤΑΛΗ ΑΜΕΣΩΣ ΣΙΤΑΡΙ ΣΤΙΣ ΧΩΡΕΣ ΠΟΥ ΕΧΟΥΝ ΑΝΑΓΚΗ

Ο κ. ΧΟΥΒΕΡ ΕΦΘΑΣΕ ΣΤΙΣ ΙΝΔΙΕΣ

ΛΟΝΔΙΝΟ, 22 (Ἰδ. ὑπηρ.) — Ὁ ὑπουργὸς τῆς Γεωργίας τῶν Ἡνωμ. Πολιτειῶν κ. Ἄντερσον ἀνακοίνωσε σήμερα στὴ Βάσιγκτων ὅτι οἱ Ἡνωμ. Πολιτεῖες καὶ ὁ Καναδᾶς ἐγγυῶνται νὰ δώσουν τὸ φθινόπωρο στὴν Ἀγγλία τοὺς 200.000 τόννους σιτάρι ποὺ ζητήθηκαν ἐπειγόντως ἀπὸ τὰ ἀποθέματά της γιὰ νὰ σταλοῦν στὶς εὐρωπαϊκὲς χῶρες, ὅπου ὑπάρχουν ἄμεσες ἀνάγκες.

Ἔπειτ' ἀπ' αὐτὸ ἡ Οὔνρα καὶ οἱ Βρεταννοὶ ἀντιπρόσωποι σχεδιάζουν τώρα νὰ στείλουν μερικὰ ἀπὸ τὰ πλοῖα ποὺ αὐτὴ τὴ στιγμὴ ταξιδεύουν φορτωμένα σιτάρι κατ' εὐθεῖαν στὶς χῶρες ποὺ ἔχουν τὴν μεγαλύτερη ἀνάγκη.

Ο κ. ΧΟΥΒΕΡ ΣΤΙΣ ΙΝΔΙΕΣ

Ὁ κ. Χοῦβερ ἔφθασε σήμερα στὸ Καράτσι τῶν Ἰνδιῶν. Αὔριο θὰ συνεχίση τὸ ταξίδι του στὴν πρωτεύουσα τῶν Ἰνδιῶν Ν. Δελχί, ὅπου θὰ μείνη 5—6 μέρες.

Σὲ δηλώσεις του ὁ κ. Χοῦβερ ἐπανέλαβε ὅτι ἡ ἐπισιτιστικὴ κατάσταση στὴν Ἑλλάδα εἶνε χειρότερη ἀπ' ὅλες τὶς ἄλλες χῶρες τὶς ὁποῖες ἐπισκέφθηκε.

Ὁ κ. Χοῦβερ ἀρνήθηκε νὰ σχολιάση τὴν πληροφορία ὅτι οἱ Ἀμερικανοὶ γαιοκτήμονες ἔχουν ἀποθηκεύσει μεγάλες ποσότητες δημητριακῶν περιμένοντας αὔξηση τῶν τιμῶν

ΠΡΟΕΤΟΙΜΑΣΙΕΣ ΣΤΗ ΜΟΣΧΑ ΓΙΑ ΤΗ ΦΕΤΕΙΝΗ ΠΡΩΤΟΜΑΓΙΑ

ΛΟΝΔΙΝΟ, 22. (Ἰδ. ὑπηρ.).— Τηλεγραφήματα ἀπὸ τὴ Μόσχα, ἀγγέλλουν ὅτι μὲ τὴν εὐκαιρία τῆς ἐπικειμένης πρωτομαγιᾶς ἡ κεντρικὴ ἐπιτροπὴ τοῦ ρωσικοῦ Κομμουνιστικοῦ κόμματος ἐξέδωσε ἀπόφαση στὴν ὁποία περιλαμβάνονται 59 κομματικὰ συνθήματα. Τὰ κυριότερα ἀπὸ αὐτὰ εἶνε τὰ παρακάτω: «Δὲν θὰ ἐπιτρέψουμε στοὺς ἐμπόρους τοῦ πολέμου νὰ ἀπειλήσουν τὴ ζωὴ καὶ τὴν εἰρήνη τῶν λαῶν. Ἄγρυπνοι θὰ περιφρουροῦμε τὴν εἰρήνη ποὺ κατακτήσαμε. Προλετάριοι ὅλων τῶν χωρῶν ἀγωνισθῆτε γιὰ τὸ ξερίζωμα τοῦ φασισμοῦ καὶ τῆς ἀντιδράσεως, ἀγρυπνεῖτε καὶ περιφρουρῆστε τὴν εἰρήνη».

Ἐξ ἄλλου ὁ ραδιοσταθμὸς τῆς Μόσχας σὲ ἐκπομπή του τονίζει ὅτι τὸ ἀγγλικὸ καὶ ἀμερικανικὸ προλεταριᾶτο διεξάγει σκληρὸ ἀγῶνα ἐναντίον τοῦ καπιταλισμοῦ, οἱ ἐργάτες τῆς Ἰνδονησίας καὶ τῆς Αἰγύπτου παλεύουν γιὰ τὴν ἀνεξαρτησία τους, ἐνῶ οἱ Ἕλληνες προλετάριοι ἀγωνίζονται ἐναντίον τοῦ φασισμοῦ.

«Ο ΗΘΙΚΟΣ ΡΥΘΜΟΣ»

ΜΕΣΑ ΣΤΗΝ ΑΘΗΝΑ ΔΡΟΥΝ ΑΠΡΟΚΑΛΥΠΤΑ ΟΙ ΤΡΟΜΟΚΡΑΤΕΣ

Τέσσερις χίτες κακοποίησαν ἄγρια στὴν πλατεία Κλαυθμῶνος ἕνα σωφὲρ λεωφορείου αὐτοκινήτου. Συνάδελφος τοῦ κακοποιηθέντος, ὁ κ. Παπαδημητρόπουλος, τοὺς παρακολούθησε ὅταν ἔφυγαν μὲ τὸ αὐτοκίνητό τους καὶ ὑπέδειξε τὴ σύλληψή τους σὲ δυὸ ἀστυφύλακες ποὺ τοὺς συνάντησε στὴν ὁδὸ Σταδίου. Οἱ ἀστυφύλακες ἀρκέσθηκαν νὰ κρατήσουν μόνο τὰ στοιχεῖα τῶν δυὸ δραστῶν ποὺ τὰ ἔδωσαν στὸν Παπαδημητρόπουλο γιὰ νὰ τοὺς κάμη μήνυση. Τοῦ τρίτου ἀπὸ τοὺς δράστες ποὺ εἶχε ἀπάνω του περίστροφο δὲν τοῦ πῆραν οὔτε τὰ στοιχεῖα, γιατὶ ἔσκυψε καὶ εἶπε κάτι ἰδιαίτερα στὸ αὐτὶ τοῦ ἑνὸς ἀστυφύλακα.

Οἱ ἴδιοι αὐτοὶ τρομοκράτες ἀργότερα ἔπιασαν στὸν Ἅγιο Ἰωάννη Βουλιαγμένης τὸν ὁδηγὸ τοῦ λεωφορείου καὶ τοῦ πῆραν τὸ σημείωμα μὲ τὰ στοιχεῖα.

Μετὰ ἀπὸ λίγο ὁ Παπαδημητρόπουλος συνελήφθη στὸ ἴδιο μέρος ἀπὸ ἄλλους τρομοκράτες τῆς Χ. καὶ κακοποιήθηκε ἄγρια.

Μοναρχικοὶ τρομοκράτες συνέλαβαν στοῦ Ζωγράφου τὸν Σ. Κορρέ, μέλος τοῦ ΕΑΜ καὶ τὸν τραυμάτισαν στὸ κεφάλι μὲ τὶς λαβὲς τῶν περιστρόφων τους. Οἱ δράστες δὲν συνελήφθησαν.

Η ΜΑΧΗ

23 ΑΠΡΙΛΙΟΥ

Ἡ Ἑλλάδα δὲν ἔχει Βασιλέα. Ἔχει μιὰν ἀνοιχτὴ πληγὴ «πολιτειακοῦ» ποὺ διατηρήθηκε πολλὰ χρόνια κ' ἐξακολουθεῖ νὰ ὑπάρχη μὲ ξένη θέληση. Πάντως οὔτε οὐσιαστικὰ οὔτε κἂν τυπικὰ ὑπάρχει Βασιλεὺς στὴν Ἑλλάδα. Ὁ ἴδιος ὁ Γεώργιος—πνιγμένος ἀπ' τὴ λαϊκὴ ἀπαίτηση — ἔβαλε ὑπὸ αἵρεση τὸν θρόνο του καὶ δήλωσε πὼς θὰ περιμένη, ἔξω ἀκόμη καὶ ἀπ' τὰ σύνορα τῆς Ἑλλάδας, ν' ἀποφανθῆ ὁ λαός, ὄχι εἰδικὰ γι' αὐτόν, ἀλλὰ γιὰ τὸ πολίτευμα τῆς χώρας. Καὶ ἔκτοτε, καλὰς καλῶς, κακὰς κακῶς, τὶς «προνομίες» του τὶς ἀσκεῖ ὁ Ἀντιβασιλεύς, ὁ κ. Ἤντεν καὶ ἔπειτα ὁ κ. Μπέβιν. Καὶ ἡ Ἑλλάδα πρόκειται νὰ διαλέξη πολίτευμα. Βασιλέα ὅμως αὐτὴ τὴ στιγμὴ δὲν ἔχει καὶ ἡ ἀηδία τῶν πανηγύρεων γιὰ τὴν ὀνομαστικὴ «Του» γιορτὴ οὔτε τυπικὸ οὔτε οὐσιαστικὸ ἔρεισμα ἔχει. Ἀποδείχνει ὅμως τὴ νοοτροπία τῆς περίφημης λαοπροβλήτης «λαϊκῆς» κυβερνήσεως. Εἰσέβαλε στὸ Κράτος σὰν κατακτητής. Δικό τους εἶνε καὶ θὰ τὸ κάνουν ὅ,τι θέλουν. Μεταφέρουν στὴν ἐπίσημη ζωὴ τὴ χίτικη νοοτροπία τοῦ πεζοδρομίου. «Γιοῦπι - γιά, θὰ γιορτάσουμε τὸ βασιλιά». Γιατὶ ἔτσι μᾶς ἀρέσει, γιατὶ ἀφοῦ μᾶς τόδωκαν, τὸ πήραμε τὸ ρωμέϊκο. Ἂς γιορτάση λοιπὸν ἡ συντροφιὰ τοῦ Γεωργίου. Ὁ λαὸς θὰ γιορτάση μιὰν ἄλλη μέρα. Τὴ μέρα ποὺ, ἐπιτέλους, θὰ τὸν ἀφήσουν, ἐλεύθερο ν' ἀπαλλαγῆ ὁριστικὰ ἀπ' τὴν ὑπόθεση Γλύξβουργ.

Ο ΚΥΡΙΑΚΙΔΗΣ

Βαθύτατα συγκινεῖ τὸν ἑλληνικὸ λαὸ ἡ νίκη τοῦ Κυριακίδη στὴ Βοστώνη. Γιατὶ εἶνε μιὰ νίκη ποὺ ἀποδείχνει τὴ ζωτικότητα αὐτοῦ τοῦ λαοῦ. Τὸ γεγονὸς ὅτι ὁ Κυριακίδης ἔζησε ἐδῶ ὅλα τὰ χρόνια τῆς Κατοχῆς, πέρασε ὁλόκληρο τὸ τετράχρονο δρᾶμα τοῦ λαοῦ, καὶ μπόρεσε τώρα νὰ σημειώση αὐτὴ τὴ θαυμαστὴ ἐπίδοση, σ' ἕνα διεθνὲς περιβάλλον, ἀπέναντι σὲ ἰσχυροὺς ξένους ἀντιπάλους, εἶνε μιὰ ἔνδειξη ζωτικότητας τοῦ λαοῦ μας, ποὺ ἀρκεῖ νὰ τὸν ἀφήσουν καὶ θὰ θαυματουργήση στὸ εἰρηνικὸ πεδίο. Περηφάνεια καὶ ἐλπίδα μᾶς γεμίζει ἡ νίκη τοῦ Κυριακίδη.

ΠΡΟΦΗΤΕΙΑ;

Ὥστε ὁ κ. Κ. Τσαλδάρης προέπιε, ἐπὶ τοῦ «Μισσούρι» ὑπὲρ τοῦ «ρόϊαλ Ἀμέρικαν νέβι» (...βασιλικοῦ Ἀμερικανικοῦ Ναυτικοῦ). Δὲν ἀποκλείεται. Ἐὰν ἀποστείλωμεν ἐκεῖ μερικοὺς Μαγγαγάδες, ἐὰν κάποιος ναύαρχος τοῦ ἰδικοῦ μας «ρόϊαλ νέβι» ἑτοιμάση τοὺς καταλόγους, ἐὰν γίνουν καὶ ἐκεῖ «ἀδιάβλητες» καὶ ἀνταλλάξουμε παρατηρητὲς δὲν ἀποκλείεται ἡ πρόποση τοῦ κ. πρωθυπουργοῦ νὰ ἀποδειχθῆ προφητεία.

ΙΟΥΔΑΣ

Γνωστὸς ἀκαδημαϊκὸς ποὺ ἐπίστεψε διαδοχικὰ σὲ ὅλα καὶ σὲ ὅλους γιὰ νὰ τοὺς γελάση ἐπίσης ὅλους ἀπευθύνθηκε χθὲς — ἀφοῦ ἐξήντλησε ὅλους τοὺς ἐπὶ τῆς γῆς —πρὸς τὸν Ὕψιστο μὲ θερμὸ χρονογράφημα καὶ μὲ τὸν τίτλο: «Σὲ πιστεύω, Κύριε». Ἀλλ' ὁ Ὕψιστος ἔχων πρόσφατη τὴν πεῖρα ἀπὸ τὸν Ἰούδα...

ΣΥΜΦΩΝΟΝ ΦΙΛΙΑΣ

Ὅπως ἐδήλωσε ὁ κ. ὑπουργὸς τῶν Ἐσωτερικῶν, ἡ καταδίωξη τῶν συμμοριῶν θὰ συνεχισθῆ—ἄρχισε; — «ἐφ' ὅσον θὰ ὑπάρχη πρόκλησις ἀπὸ μέρους των». Ἂν καταλαβαίνουμε καλά, δὲν ἀποκλείεται νὰ ὑπογραφῆ καὶ σύμφωνον «φιλίας καὶ μὴ ἐπιθέσεως».

ΣΥΝΕΠΕΙΑ

Τὸ ψωμί, λοιπόν, γίνεται ἀπὸ 100 δράμια 80. Καὶ θὰ λιγοστέψη ἀνάλογα καὶ ἡ τιμή του. Τὸ Λαϊκὸν κόμμα εἶνε ἀπολύτως συνεπές. Ὑποσχέθηκε νὰ φθηνήνη τὸ ψωμί. Καμμιὰ ὑποχρέωση δὲν ἀνέλαβε νὰ μὴ λιγοστέψη.

«ΘΕΑΜΑΤΙΚΩΣ»

Θὰ συμφωνήσουμε μιὰ φορὰ μὲ τὴν «Ἀκρόπολι»: «Πλουσία θεαματικῶς — γράφει — ἦτο ἡ πασχαλινὴ ἀγορά...». Ἁπλοελληνιστὶ αὐτὸ λέγεται: φᾶτε, μάτια, ψάρια..

ΑΝΤΙΠΡΟΣΩΠΕΙΑ ΕΛΛΗΝΩΝ ΑΝΤΑΡΤΩΝ ΣΤΟ ΣΥΝΕΔΡΙΟ ΠΡΑΓΑΣ

ΠΡΑΓΑ, 22. (Ἰδ. ὑπηρ.).— Ἄρχισε χθὲς τὸ Συνέδριο τῶν Τσεχοσλοβάκων παρτιζάνων. Στὸ Συνέδριο ἀντιπροσωπεύονται οἱ ἀντάρτες τῆς ΕΣΣΔ, Γαλλίας, Γιουγκοσλαβίας, Βουλγαρίας καὶ Οὐγγαρίας. Ἐπίσης στὸ Συνέδριο ἔφτασε καὶ ἀντιπροσωπεία τῶν Ἑλλήνων ἀνταρτῶν ἀπ' αὐτοὺς ποὺ βρίσκονται στὴ Γιουγκοσλαβία.

Η ΕΚΚΑΘΑΡΙΣΗ ΤΩΝ ΚΑΤΑΛΟΓΩΝ

Ἀπὸ τὴν ἁρμόδια ὑπηρεσία τοῦ ὑπουργείου Ἐσωτερικῶν καταρτίσθηκε ὁ νόμος γιὰ τὴν ἀναθεώρηση τῶν ἐκλογικῶν καταλόγων ἐκεῖ ὅπου δὲν ἔγινε τελευταῖα ἀνασύνταξη. Μ' αὐτὸν προβλέπεται ἡ διαγραφὴ τῶν νεκρῶν καὶ αὐτῶν ποὺ μεταδημοτεύσανε. Ἐπίσης περιλαμβάνεται καὶ διάταξη, μὲ τὴν ὁποία ἐπιτρέπεται ἡ ἐγγραφὴ στοὺς καταλόγους αὐτῶν ποὺ γεννήθηκαν κατὰ τὸ ἔτος 1825. Ἡ προθεσμία γιὰ τὴν περάτωση τῆς ἐργασίας καθορίζεται μικρότερη ἀπὸ δυὸ μῆνες. Ὁ νόμος θὰ ἐκδοθῆ, ὅπως πληροφορούμεθα, ὡς ἀναγκαστικός, γιὰ νὰ μὴ χρειασθῆ ἔγκριση ἀπὸ τὴ Βουλή. Αὐτὸ γίνεται κατὰ τὴν ὑπηρεσία, γιὰ νὰ πραγματοποιηθῆ τὸ ταχύτερο ἡ ἐκκαθάριση σύμφωνα καὶ πρὸς τὶς ὑποδείξεις τῶν παρατηρητῶν.

ΤΟ ΠΑΣΧΑ ΣΤΟ ΠΑΤΡΙΑΡΧΕΙΟ

ΚΩΝΣΤΑΝΤΙΝΟΥΠΟΛΗ 22. (Ἰδ. ὑπ.) — Γιὰ πρώτη φορὰ τὸ ἑλληνικὸ Πάσχα γιορτάσθηκε ἐφέτος στὸ Πατριαρχεῖο μὲ τόση ἐπισημότητα καὶ μεγαλοπρέπεια.

Ὁ νέος Πατριάρχης Μάξιμος μπῆκε στὸν ναὸ ἔχοντας δεξιά του τὸν Ἕλληνα πρέσβυ κ. Σκέφερη καὶ ἀριστερὰ τὸν Ρῶσο γενικὸ πρόξενο Γκορυμπιάκωφ. Ἀκολουθοῦσαν ἀντιπρόσωποι τῶν ὀρθοδόξων λαῶν. Τὸ Εὐαγγέλιο διαβάσθηκε σὲ 12 γλῶσσες. Ὁ Πατριάρχης εὐλόγησε τὰ πλήθη καὶ μετὰ τὴ λειτουργία μοίρασε στοὺς ἐπισήμους πασχαλινὰ αὐγά.

Η ΝΙΚΗ ΤΟΥ ΚΥΡΙΑΚΙΔΗ

Συνέχεια ἀπ' τὴν 1η σελίδα

ους ἀγῶνες ἔπειτα ἀπὸ τὸν Ἕλληνα Ραγάζο (ὁ χρόνος δὲν κρατήθηκε γιατὶ ἡ ἀπόσταση δὲν ἦταν σωστή). Στὸ 1939 ξανὰ εἶνε πρῶτος μὲ 2 ὧρες 57' 7'' καὶ στὸ 1940 ὁ Κυριακίδης ἔλαβε ἀπροπόνητος μέρος στοὺς Βαλκανικοὺς καὶ τερμάτισε δεύτερος ἔπειτα ἀπὸ τὸν Ραγάζο.

Ὁ Κυριακίδης κατέχει πολλὰ ἑλληνικὰ ρεκὸρ δρόμων μεγάλων ἀποστάσεων.

Γιὰ νὰ γίνη μιὰ σύγκριση γράφουμε πιὸ κάτω τοὺς νικητὲς τοῦ Μαραθωνίου μὲ τὰ ρεκόρ τους στοὺς Ὀλυμπιακοὺς ἀγῶνες:

1896.— Ἀθῆνα. Σπ. Λούης (Ἑλλάδα) 2.55'20''.
1900. — Παρίσι Μ. Τεατὸ (Γαλλία) 2.59'45''.
1904. — Ἅγιος Λουδοβῖκος. Τ. Χάϊλης (Ἡν. Πολιτεῖες) 3.28'55''.
1906. — Ἀθῆνα. Ζ. Σέριννγκ (Καναδάς) 2.51'23''.
1908. — Λονδῖνο. Ζ. Χέϊγκ (Ἡν. Πολιτεῖες) 2.55'10''.
1912. — Στοκχόλμη. Μὴκ Ἄρθουρ (Ν. Ἀφρική) 2.36'54''.
1920. — Ἀμβέρσα. Κολεχμάϊνεν (Φιλλανδία) 2.32'35''.
1924. — Παρίσι. Στένροος (Φιλλανδία) 2.41'22''.
1928. — Ἄμστερνταμ. Ἔλ Οὐάφι (Γαλλία) 2.32'57''.
1932. — Λὸς Ἄντζελες. Ζαμπάλα (Ἀργεντινή) 2.31'36''.
1936. — Βερολῖνο. Κ. Σὸν (Ἰαπωνία) 2.29' 19''2.

Ἡ νίκη τοῦ Κυριακίδη ἔρχεται σὲ μιὰ καλὴ ἐποχή. Τώρα ποὺ περνοῦμε ἀπὸ τὸν πόλεμο στὴν εἰρήνη. Τώρα ποὺ οἱ νέοι μας ἀφίνουν τοὺς βαρβάρους ἀγῶνες καὶ μπαίνουν στοὺς εἰρηνικοὺς συναγωνισμοὺς τοῦ ἀθλητικοῦ στίβου.

Ὅπως πρὶν πενήντα χρόνια ἡ νίκη τοῦ Σπύρου Λούη ξαναφούντωσε τὸν ἀθλητισμὸ στὴν Ἑλλάδα - ἔτσι καὶ ἡ νίκη τοῦ Στέλιου Κυριακίδη ἔρχεται καὶ ἀνασκαλίζει τὴν ἀθλητικὴ φωτιὰ ποὺ ἀνάβει σ' αὐτὴ τὴ χώρα ἐδῶ καὶ δυὸ χιλιάδες ἑπτακόσια χρόνια ἀπὸ τότε ποὺ γίνηκαν οἱ πρῶτοι ἀγῶνες στὴν Ὀλυμπία.

Ἡ νίκη τοῦ Κυριακίδη θὰ συγκινήση βαθειὰ τὸν ἑλληνικὸ λαό. Σὰν συνέπεια αὐτῆς τῆς νίκης θὰ εἶνε νὰ δημιουργηθῆ ἕνα ρεῦμα πρὸς τὸν ἀθλητισμό. Μένει τὸ δύσκολο ἔργο νὰ γίνη ἐκμετάλλευση αὐτοῦ τοῦ ρεύματος. Αὐτὸ δὲν θὰ μπορέση νὰ γίνη μονάχα μὲ τὴν ἰδιωτικὴ πρωτοβουλία. Πρέπει νὰ συγκινηθῆ ἐπὶ τέλους καὶ τὸ κράτος. Αὐτὸ τὸ κράτος ποὺ ἔδωσε ἐφέτος γιὰ ἐνίσχυση τοῦ ΣΕΓΑΣ μονάχα... 200.000 δραχμές! Κι' ὁ Κυριακίδης χρειάσθηκε τέσσερα ἑκατομμύρια γιὰ νὰ πάη στὴν Ἀμερική. Νὰ ποῦμε ἀκόμα πὼς τὰ ἀποδυτήρια τοῦ Σταδίου εἶνε σήμερα... φυλακές! Νὰ ποῦμε πὼς γι' αὐτὸ τὸ λόγο ὁ προχθεσινὸς θριαμβευτὴς τοῦ Μαραθωνίου τῆς Βοστώνης ἀδυνατάνε... στὰ μάρμαρα τοῦ Σταδίου γιὰ νὰ γυμνασθῆ!

Δ. ΚΑΠΛΑΝΟΓΛΟΥ

Ἡ κυβέρνηση τηλεγράφησε στὸν πρόξενο στὴ Βοστώνη νὰ διαβιβάση στὸν Στ. Κυριακίδη τὰ συγχαρητήριά της γιὰ τὴ νίκη του καὶ τὴν ἐλπίδα ὅτι ἡ λαμπρὰ ἐπιτυχία του θ' ἀνοίξη τὸν δρόμο γιὰ πολλὲς ἄλλες ἑλληνικὲς νίκες στὸν διεθνῆ ἀθλητικὸ στίβο.

ΜΕ ΔΡΑΧ. 1.200
ΚΑΛΤΣΕΣ ΑΝΔΡΩΝ
52 Κολοκοτρώνη 52

ΜΟΝΟ ΜΕ ΤΗ ΔΗΜΟΚΡΑΤΙΑ Η ΕΛΛΑΔΑ ΘΑ ΜΠΗ ΣΤΟ ΔΡΟΜΟ ΤΗΣ ΟΜΑΛΟΤΗΤΑΣ

ΛΟΓΟΣ ΤΟΥ σ. ΑΛ. ΣΒΩΛΟΥ ΣΤΑ ΧΑΝΙΑ

Συνέχεια ἀπ' τὴν 1η σελίδα

τῆς ἀδιέξοδο καὶ γιὰ νὰ ξαναδώσουμε στὸ λαὸ τὴν ἀληθινὴ κυριαρχία του, τὴν ἀληθινὴ ἀνεξαρτησία του.

Τὸ Σοσιαλιστικὸ Κόμμα ποὺ ἀντιπροσωπεύω εἶνε περήφανο, γιατὶ δόθηκε ὁλόψυχα στὴν πάλη αὐτὴ γιὰ τὴν ἐλευθερία, τὴ Δημοκρατία, τὴν ὁμαλότητα καὶ τὴν ἀνοικοδόμηση τῆς χώρας. Διατηρῶντας τὴν ἰδιαίτερη φυσιογνωμία του καὶ τὶς ἐπιδιώξεις του, συντονίζει μὲ εἰλικρίνεια καὶ κατανόηση τὴ δράση του μὲ τὰ ἄλλα κόμματα τῆς Ἀριστερᾶς καὶ τῆς Δημοκρατίας γιὰ τοὺς σκοποὺς ποὺ ἐπιβάλλει σ' ὅλους τοὺς δημοκράτες ἡ σημερινὴ ἀνάγκη τοῦ λαοῦ. Ἐφαρμόζουμε ἔτσι πιστὰ ἕνα σημεῖο τῆς πολιτικῆς γραμμῆς ποὺ μᾶς χάραξε τὸ Γενάρη τὸ Α' Συνέδριο τοῦ Κόμματός μας — τὴν ἑνότητα στὴ δράση, κι' ἀκολουθοῦμε ἕνα σύνθημα ποὺ ρίξαμε μὲ δύναμη καὶ μὲ πίστη: Δημοκράτες ὅλης τῆς Ἑλλάδας ἑνωθῆτε!

Ὁμαλὴ δημοκρατικὴ ἐξέλιξη

Ἡ κατάσταση ποὺ δημιουργήθηκε στὴ χώρα μας ἐπιβάλλει μιὰ θαρραλέα καὶ προσεκτικὴ μαζὶ ἀντιμετώπιση γιὰ νὰ φθάσουμε στὶς ὁμαλὲς καὶ δημοκρατικὲς λύσεις. Ἔχουμε ἥσυχη τὴ συνείδησή μας ὅτι κάναμε ὅ,τι μποροῦσε νὰ κάνη ἕνα κόμμα γιὰ ν' ἀποτρέψουμε τὴ σημερινὴ ἔκταση τῆς ἀνωμαλίας. Ὑποδείξαμε μὲ πεῖσμα, θάλεγα, τὶς λύσεις ποὺ ἔπρεπε νὰ ἐπικρατήσουν, λύσεις ὁμαλότητας, μιᾶς ὁμαλότητας τόσο ἀναγκαίας, γιὰ τὴν ἀνασυγκρότηση τῆς χώρας, γιὰ τὴν ἐπούλωση τῶν πληγῶν της, γιὰ τὴν ἀντιμετώπιση τῶν ἐθνικῶν προβλημάτων. Τί ζητούσαμε καὶ τί ζητοῦμε; Ζητούσαμε καὶ ζητοῦμε τίμιες καὶ εἰλικρινεῖς λύσεις. Ζητούσαμε καὶ ζητοῦμε ν' ἀποφασίση ὁ λαὸς ἐλεύθερα κι' ἀβίαστα γιὰ τὴν κυβέρνησή του καὶ γιὰ τὸ πολίτευμά του. Ζητούσαμε καὶ ζητοῦμε ἰσοπολιτεία κι' ἐλευθερία γιὰ ὅλους. Ζητούσαμε καὶ ζητοῦμε νὰ πάψη ἡ βία καὶ ἡ τρομοκρατία. Ζητούσαμε καὶ ζητοῦμε ἐγγυήσεις μιᾶς ἐλεύθερης ἐκλογῆς μὲ μιὰ κυβέρνηση πλατειᾶς δημοκρατικῆς συνεννοήσεως—ἐφόσον τὴν ἀντιπροσωπευτικὴ κυβέρνηση πάντοτε τὴν τροπίλλισεν ἡ Δεξιά, κι' εἴμεθα ἕτοιμοι νὰ ἀναγνωρίσουμε τὴν πλειοψηφία ποὺ θ' ἀναδείκνυαν οἱ ἐλεύθερες καὶ τίμιες ἐκλογές. Ὑπῆρχε, ὑπάρχει τιμιότερο πρόγραμμα ἀπ' αὐτό;

Ἡ πολιτικὴ τῆς Ἀντιδράσεως ἐθνικὸς καὶ διεθνὴς κίνδυνος

Δυστυχῶς ἡ Δεξιὰ μὲ τὴ συνδρομὴ καὶ τὴν ἐπιταγὴ τῆς βρεταννικῆς πολιτικῆς στὴν Ἑλλάδα, ἀπέκρουσε τὶς λύσεις αὐτὲς κι' ἔκανε τὶς ἐκλογὲς ποὺ ξέρετε, τὶς ἐκλογὲς ποὺ κανένας δὲν εἶνε δυνατὸν ν' ἀναγνωρίση σὰν ἔγκυρη ἔκφραση τῆς θελήσεως τοῦ λαοῦ. Κι' οἱ ἐκλογὲς αὐτὲς κάθε ἄλλο παρὰ ἔλυσαν τὸ ἑλληνικὸ ζήτημα. Οὔτε ἐσωτερικά, οὔτε ἐξωτερικά. Δὲν τὸ λέμε μόνο ἐμεῖς. Νά τί γράφει στὴν «Καθημερινή», ἕνας κορυφαῖος Ἄγγλος δημοσιογράφος συντηρητικός, ἄλλοτε διευθυντὴς τῶν «Τάϊμς», ὁ Οὐίκαμ Στήντ:

«Ὑπάρχουν, λέει, ἀκόμα πολλαὶ διεθνεῖς δυσκολίαι, ἴσως δὲ καὶ κίνδυνοι. Εἷς ἐξ αὐτῶν, ὁ ὁποῖος διατηρεῖται ἀκόμη εἶνε ἡ ἀβεβαιότης τῆς ἑλληνικῆς καταστάσεως, τὴν ὁποίαν αἱ τελευταῖαι ἑλληνικαὶ ἐκλογαὶ δὲν ἀπεσαφήνισαν».

Τὸν κίνδυνο ποὺ παρουσιάζει ἡ ἑλληνικὴ κατάσταση ὕστερα ἀπ' τὶς ἐκλογὲς τὸν δημιούργησε μὲ τὸ βασικὰ λανθασμένο χειρισμό της ἡ ἴδια ἡ βρεταννικὴ πολιτική. Ἂν τὴν κατακρίνουμε γι' αὐτὸ σὰν σοσιαλιστές, σὰν δημοκράτες καὶ σὰν Ἕλληνες, δὲν σημαίνει πὼς εἴμαστε ἐναντίον τῆς Μ. Βρεταννίας. Δὲν εἴμαστε ἐναντίον τῆς Μ. Βρεταννίας, δὲν εἴμαστε ἐναντίον τοῦ Ἐργατικοῦ Κόμματος τῆς Ἀγγλίας, ἀκόμα περισσότερο δὲν εἴμαστε ἐνάντιον τοῦ βρεταννικοῦ προλεταριάτου. Κάθε ἄλλο. Τὴν πίστη μας πρὸς τὸ ἀγγλικὸ Ἐργατικὸ Κόμμα δὲν τὴν χάσαμε, γιατὶ δὲν μποροῦμε, σὰν σοσιαλιστές, νὰ μὴ ἔχουμε ἐμπιστοσύνη στὸ προλεταριᾶτο ἑνὸς μεγάλου λαοῦ. Ἀλλὰ δὲν μποροῦμε νὰ μὴν εἴμεθα ἀντίθετοι πρὸς τὴν πολιτικὴ ποὺ ἀκολούθησε καὶ ἀκολουθεῖ στὴν Ἑλλάδα ἡ βρεταννικὴ κυβέρνηση, ἔστω κι' ἂν ἡ κυβέρνηση αὐτὴ εἶνε ἐργατική. Καὶ μόνο τὸ γεγονὸς ὅτι στὴν Ἑλλάδα ἡ πολιτικὴ αὐτὴ ἱκανοποιεῖ μόνο τὴ Δεξιὰ καὶ τὶς φασιστικὲς τάσεις θὰ ἔπρεπε νὰ ἦταν ἀρκετὸ γιὰ νὰ πείση τὴ βρεταννικὴ κυβέρνηση καὶ τὸ Ἐργατικὸ κόμμα ὅτι δὲν εἶνε πολιτικὴ σοσιαλιστική, δὲν εἶνε πολιτικὴ δημοκρατική. Ἡ ἀντίθεσή μας πρὸς τὴ βρεταννικὴ πολιτικὴ ἀπορρέει ἀπ' τὴ σωστὴ σοσιαλιστική, ἀντίληψη τοῦ συμφέροντος τῆς δημοκρατίας, ἀλλὰ καὶ τῆς εἰρήνης.

ΟΧΙ ΜΟΝΟΜΕΡΗ ΕΞΩΤΕΡΙΚΗ ΠΟΛΙΤΙΚΗ

Ἡ πολιτική μας γραμμή, ἡ γραμμὴ ποὺ πιστεύουμε ὅτι εἶνε ἡ σωστὴ γιὰ τὴν Ἑλλάδα καὶ ἡ μόνη ποὺ ἐξυπηρετεῖ τὰ συμφέροντα τῶν ἄλλων λαῶν, εἶνε ἡ φιλία κι' ἡ συνεργασία μὲ ὅλους τοὺς Συμμάχους καὶ ἡ ἀνεξαρτησία ἀπὸ κάθε ξένη ἐθνικὴ πολιτική. Γι' αὐτὸ δὲν μποροῦμε νὰ εἴμεθα οὔτε ἐναντίον τῶν Ἡνωμένων Πολιτειῶν οὔτε ἐναντίον τῆς Σοβιετικῆς Ρωσίας. Καὶ μ' αὐτοὺς τοὺς Συμμάχους μᾶς συνδέουν παλιοὶ καὶ νέοι δεσμοί, αἰσθήματα καὶ συμφέροντα. Ἀντίθετα, πρέπει νὰ εἴμεθα φίλοι καὶ μὲ τὶς Ἡνωμένες Πολιτεῖες καὶ μὲ τὴ Σοβ. Ἕνωση. Ποιὸς μπορεῖ νὰ ξεχάση τί στάθηκαν καὶ τί εἶνε γιὰ μᾶς οἱ Ἡνωμένες Πολιτεῖες τῆς Ἀμερικῆς, ἡ δημοκρατικὴ αὐτὴ κολοσσιαία χώρα ποὺ ἀγκαλιάζει 700.000 Ἕλληνες καὶ ποὺ κατὰ κανόνα τῆς χρωστοῦμε; Ἀντισοβιετικὴ πολιτικὴ γιὰ τὴν Ἑλλάδα θὰ ἦταν παραφροσύνη τέλεια, γιατὶ ἡ Σοβιετικὴ Ἕνωση, ἐκτὸς ὅλων τῶν ἄλλων εἶνε σήμερα σχεδὸν γειτονάς μας καὶ τίποτε δὲν ἀποκλείει ἡ χώρα μας νὰ ὠφεληθῆ ἀπ' τὴ σοβιετικὴ φιλία, ἀρκεῖ νὰ ξέρη νὰ πολιτευθῆ κατάλληλα, εἰλικρινὰ καὶ μὲ κατανόηση, σύμφωνα μ' ἕνα πνεῦμα συμμαχικὸ καὶ χωρὶς προκατάληψη.

Γι' αὐτοὺς τοὺς λόγους δὲν μποροῦμε νὰ εἴμεθα μονόπλευρα ἐξαρτημένοι ἀπ' τὴν ἐθνικὴ πολιτικὴ μιᾶς μεγάλης χώρας ὅσο δήποτε κι' ἂν θέλουμε νὰ εἴμεθα φίλοι της. Ἡ διεθνὴς θέση μας καὶ ἡ ἐξωτερική μας πολιτικὴ προσδιορίζεται ἀπ' τὴ διφυΐα τῆς γεωγραφικῆς μας θέσης ποὺ μᾶς ἐπιβάλλει μιὰ πολὺ προσεκτικὴ καὶ πολὺ ρεαλιστικὴ τοποθέτηση καὶ γενικὰ καὶ ἀπέναντι στὰ τρέχοντα διεθνῆ προβλήματα μακρινὰ καὶ κοντεινά. Εἴμαστε χώρα βαλκανικὴ καὶ μεσογειακὴ μαζί. Οὔτε τὸν ἕνα χαρακτῆρα τῆς χώρας μας μποροῦμε ν' ἀγνοήσουμε οὔτε τὸν ἄλλο, γιατὶ θάταν πολὺ ἐπικίνδυνο. Βαραίνουν καὶ οἱ δυὸ ἐξ ἴσου καὶ στὴν ἱστορία μας καὶ στὸ παρόν μας. Ἡ διφυΐα τῆς χώρας μας μᾶς ὑποχρεώνει νὰ σκεπτόμαστε σὰν ἀναγκαστικὴ τὴ σύνδεσή μας μὲ τὰ Βαλκάνια καὶ τὴν ἐγκατάλειψη τοῦ στείρου ἀντισλαβισμοῦ ποὺ ἀπὸ καιροῦ εἰς καιρὸν ξαναγυρίζει στὴν πολιτική μας ζωή, ἀλλὰ μᾶς ὑποχρεώνει ἐπίσης νὰ θεωροῦμε ἀναγκαστικὴ τὴ σύνδεσή μας καὶ μὲ τὶς δυνάμεις ποὺ ἔτσι ἢ ἀλλοιῶς διαφεντεύουν τὴ Μεσόγειο, μὲ τὴ Μ. Βρεταννία καὶ μὲ τὰ εἰδικὰ συμφέροντά της.

Ὁ λαὸς θὰ χτίση ὅπως τοῦ ἀρέσει τὸ σπίτι του

Ἡ διφυΐα μας αὐτὴ δὲν μᾶς ὑποχρεώνει νὰ διαλέξουμε μεταξὺ τῶν πολιτευμάτων ἄλλων χωρῶν. Δὲν θέλουμε νὰ βρισκόμαστε ὑποστὰ στὸ δίλημμα: ἢ φασιστικὸ πολίτευμα γιὰ νὰ μὴ φανῆ ὅτι εἴμεθα ὑπὲρ τῆς Σοβιετικῆς Ρωσίας καὶ ἐναντίον τῆς Μ. Βρεταννίας ἢ πολίτευμα σοβιετικό, ἢ σὰν τῆς Γιουγκοσλαβίας ἢ σὰν τῆς Βουλγαρίας γιὰ νὰ μὴ φανῆ ὅτι εἴμεθα ὑπὲρ τῆς Μ. Βρεταννίας καὶ ἐναντίον τῆς Σοβ. Ρωσίας. Μᾶς ἐνδιαφέρουν τὰ πολιτεύματα ὅλων τῶν χωρῶν καὶ ἰδιαίτερα τῶν γειτονικῶν χωρῶν καὶ μποροῦμε νὰ τὰ βλέπουμε μὲ κάθε συμπάθεια, ἐφόσον οἱ ἀντίστοιχοι λαοὶ εὐδαιμονοῦν μέσα σ' αὐτὰ καὶ ἀναδημιουργοῦνται μὲ αὐτά. Ἐκεῖνο ὅμως ποὺ θέλουμε ἐμεῖς εἶνε τὸ δικό μας ἀντιφασιστικὸ καὶ δημοκρατικὸ πολίτευμα, τὸ πολίτευμα ποὺ θέλει ὁ λαός μας, τὸ πολίτευμα ποὺ ἀνταποκρίνεται στὸ συμφέρον μας καὶ στὸν πόθο τῆς ἐλευθερίας καὶ τῆς δημοκρατικῆς μας προόδου. Τὸ πολίτευμα ποὺ θὰ χτίση μόνος του ὁ λαὸς ἅμα ἀφεθῆ ἐλεύθερος. Κι' ἅμα τὸ πολίτευμά μας θὰ εἶνε δημοκρατικὸ καὶ ἐλεύθερο, ἅμα ὁ λαὸς θὰ εἶνε νοικοκύρης μέσα στὸ σπίτι του θὰ εἶνε ἐξ ἴσου φίλος μ' ὅλους τοὺς Συμμάχους του, θὰ γίνη γέφυρα μέσα στὶς ἀντιθέσεις των ἀντὶ νὰ εἶνε πεδίον συγκρούσεως μεταξύ των.

Γι' αὐτὸ ἡ Ἑλλάδα πρέπει νὰ βγῆ κι' ἀπ' τὴ σημερινὴ μονομέρεια τῆς πολιτικῆς τῆς θέσεως κι' ἀπ' τὸ σημερινὸ ἀδιέξοδο.

Ἡ Δημοκρατικὴ Ἑλλάδα ἀνάγκη καὶ γιὰ τοὺς Συμμάχους

Γιὰ νὰ βγῆ ἡ χώρα ἀπ' τὸ πολιτικὸ ἀδιέξοδο, ἀπ' τὴν ἀστάθεια κι' ἀπ' τὴν ἀνωμαλία, γιὰ νὰ βγῆ ἀπ' τοὺς κινδύνους τῶν περιπλοκῶν ποὺ ἔχει μπεῖ χρειάζεται μιὰ λύση: Μιὰ κυβέρνηση πλατειᾶς δημοκρατικῆς συνεννοήσεως, ἀνασύνταξη τῶν ἐκλογικῶν καταλόγων, ἀποκατάσταση ἐλευθερίας καὶ γνήσιες ἐκλογές. Τὴ λύση αὐτὴ πρέπει νὰ τὴ ζητήσουμε ἀπ' τοὺς τρεῖς Συμμάχους σύμφωνα μὲ τὶς ἀποφάσεις τῆς Γιάλτας ποὺ ἔπρεπε νὰ ἐφαρμοσθοῦν καὶ δὲν ἐφαρμόσθηκαν στὴν Ἑλλάδα. Ἡ συνεννόηση τῶν τριῶν Συμμάχων εἶνε μιὰ ἀνάγκη τῆς ὁμαλότητας καὶ τῆς ἡσυχίας τοῦ τόπου αὐτοῦ καὶ μιὰ ἀνάγκη τῆς εἰρήνης. Τὴν ὑπηρεσία αὐτὴ μᾶς τὴν χρωστοῦν οἱ μεγάλοι μας Σύμμαχοι σὰν μιὰ ἀναγνώριση καὶ τῶν δικῶν τους σφαλμάτων, ἀλλὰ καὶ τῆς χρησιμότητας μιᾶς δημοκρατικῆς καὶ ἐλεύθερης Ἑλλάδας στὴν ἴδια τὴ συμμαχικὴ πολιτική. Πρέπει νὰ δείξουμε ὅτι ἀκολουθοῦμε μιὰ συμμαχικὴ πολιτικὴ καὶ τόσο εὐκολώτερα θὰ τὸ δείξουμε ὅσο περισσότερο θὰ εἴμαστε δημοκρατικὰ ἑνωμένοι. Τὸ κόμμα μας σὰν κόμμα τοῦ Σοσιαλισμοῦ καὶ τῆς Δημοκρατίας, σ' αὐτὴ τὴ γραμμὴ ἐπάνω ἀγωνίζεται ἀπ' τὴν ἀρχὴ καὶ θ' ἀγωνισθῆ κι' εἶνε βέβαιο, ὅτι μὲ τέτοια πορεία, μαζὶ μ' ὅλα τὰ κόμματα τῆς Ἀριστερᾶς καὶ τῆς Δημοκρατίας, θὰ ἐξυπηρετήση τὰ πραγματικὰ λαϊκὰ συμφέροντα, τὰ ἀληθινὰ συμφέροντα τοῦ ἔθνους, τὴ σωτηρία του καὶ τὴν πρόοδό του.

ΑΥΡΙΟ! Τὸ δεύτερο μέρος.

Χθὲς Σήμερα Αὔριο

Θεάματα

Θέατρα

ΑΠΟΛΛΩΝ: Κοκτέϊλ 1946. ΕΘΝΙΚΟΝ: 7 μ. μ.: Ἠλίθιος. ΒΡΕΤΑΝΙΑ (Ἑνωμ. Καλλιτέχνες) 7 μ.μ.: Φά, Δημητράκης. ΑΛΙΚΗΣ: Μπὰρ Ἐλδοράδο. ΚΟΤΟΠΟΥΛΗ (Αὐλαία): Ἀργεῖ. ΚΕΝΤΡΙΚΟΝ (Κατερίνας) 7 μ. μ.: Ἡ φωνὴ τῆς τρυγόνας. ΛΥΡΙΚΗ ΣΚΗΝΗ (Ὀλύμπια): 6 μ.μ. Λουκία. ΚΟΤΟΠΟΥΛΗ (Ρέξ): Παραμύθι ἑνὸς φεγγαριοῦ. ΑΡΓΥΡΟΠΟΥΛΟΥ: Πολυτεχνίτης καὶ ἐρημοσπίτης. ΠΑΠΑΪΩΑΝΝΟΥ: Τρεῖς Μαρίκες.

Κινηματογράφοι

ΑΣΤΥ. Ἐπίκαιρα γεγονότα. ΑΤΤΙΚΟΝ. Τὸ Νησὶ τοῦ πειρασμοῦ. ΕΣΠΕΡΟΣ. Ἡ ἀναίδεια θριαμβεύει. ΙΝΤΕΑΛ. Σοβιετικὰ Νιάτα. ΚΡΟΝΟΣ. Μιὰ πιστολιὰ στὸ σκοτάδι. ΜΟΝΤΙΑΛ. Ἀποστολὴ στὴ Μόσχα. ΟΡΦΕΥΣ. Δραπέται τῆς Κολάσεως. ΠΑΝΘΕΟΝ. Δοξασμένα φτερά. ΡΕΞ. Ματωμένοι πειραταί. ΣΙΝΕ ΝΙΟΥΣ. Τὸ γράμμα. ΣΙΝΕΑΚ. Ἐπίκαιρα γεγονότα. ΤΙΤΑΝΙΑ. Δραπέται τῆς Κολάσεως.

Β' προβολῆς

ΑΘΗΝΑΪΚΟΝ. Τίγρις τῆς Βεγγάλης. ΑΛΑΣΚΑ. Δυὸ Μάγγες. ΑΡΗΣ (Ἀχαρνῶν). Ἥρωες Μάχης. ΑΣΤΗΡ (Ν. Ἰωνίας). Ἀνταρσία. ΑΤΘΙΣ (Πατησίων). Νύχτες τ' Ἀπρίλη. ΑΤΤΙΚΟΝ (Κηφισσιᾶς): Ἄρχων τοῦ χρυσοῦ. ΓΡΑΝΑΔΑ. Καζαμπλάνκα. ΓΚΡΕΚΑ (Ν. Φαλήρου). Ἀκαπούλκο. ΕΔΕΜ (Παλαιοῦ Φαλήρου). Λουλοῦδι τῆς Ἁμαρτίας. ΕΤΟΥΑΛ (Καλλιθέας). Κατάσκοποι στὶς φλόγες. ΗΡΩΔΕΙΟΝ (Ν. Φιλαδελφείας). Ἂς μὴ ξημερώση ποτέ. ΘΗΣΕΥΣ. Χειμωνιάτικες τρέλλες. ΙΡΙΣ. Ἑπτὰ ἀγροκόριτσα. ΚΡΟΝΟΣ (Νέας Ἰωνίας): Λένιν τὸν Ὀκτώβρη. ΚΡΥΣΤΑΛ (Χαροκόπου): Ἀνταρσία. ΜΟΝ ΣΙΝΕ (Βύρωνος) Κατάσκοποι στὶς φλόγες. ΟΡΦΕΥΣ (Βουλιαγμένης). Λάουρα. ΠΑΝΕΛΛΗΝΙΟΝ. Μάρτυρες τῆς Νίκης. ΠΑΛΛΑΣ (Παγκρατίου). Λαίλαψ στὴ Μπούρμα. ΡΕΟ (Ἀμπελοκήπων). Ἀνοιξιάτικες τρέλλες. ΡΟΖΙΚΛΑΙΡ. Τόκιο. ΣΠΟΡΤΙΝΚ (Ν. Σμύρνης). Φλογισμένη Γῆ. ΤΙΤΑΝΙΑ (Χαλανδρίου). Γιατὶ δὲν σκότωσα τὸν Χίτλερ.

Πειραιᾶ

ΑΛΚΑΖΑΡ. Ἀντάρτης τοῦ Βορρᾶ. ΑΠΟΛΛΩΝ. Λαίδη Χάμιλτον. ΑΣΤΗΡ. Βαρώνη τοῦ μεσονυκτίου. ΒΑΛΚΑΝΙΑ. Ἂς μὴ ξημερώση ποτέ. ΕΚΛΑΙΡ. Εἶμαι ἕνας κατάδικος. ΚΑΠΙΤΟΛ. Ἄσσοι τοῦ χοροῦ. ΚΑΛΙΦΟΡΝΙΑ. Πρόσωπα λησμονημένα. ΚΡΥΣΤΑΛ: Σειρῆνα τῆς Μαρτινίκας: ΛΟΥΞ: Σπάστε τὰ δεσμά. ΟΡΦΕΥΣ: Ἄσσοι τοῦ χοροῦ. ΠΑΛΛΑΣ: Τὸ φάντασμα τῆς Ὄπερας. ΠΑΛΛΑΣ (Ταμπουρίων). Ἀποστολὴ στὴ Μόσχα. ΡΕΞ: Ἁμαρτωλοί. ΣΠΛΕΝΤΙΤ: Πρόσωπα λησμονημένα. ΧΑΪ-ΛΑΪΦ: Ματωμένη ἀγάπη.

Μὲ 8 στίχους

ΤΙ ΕΙΝΑΙ;

Μετὰ τρόπου γλυκυτάτου, ἁπαλοῦ, σαφοῦς κι' ὡραίου
ἐκλογὲς λοιπὸν ζητάει, ὅπως λέν, ὁ Παπαντρέου,
γιατί, ὅπως γράφει ὁ ἴδιος, μὲ παχύτατα ψηφία
τὸ πλειοψηφοῦν τὸ κόμμα ἔχει τὴν μειοψηφία.
Τῆς δεξιᾶς ὁ Παπαντρέου ἦταν πάντοτ' ἡ ψυχή της
κι' ὅλοι λέγανε πὼς ἦταν ὁ Γιωργάκης κρυπτοχίτης,
ἀλλὰ τώρα ποὺ ζητάει ἐπιμόνως ἐκλογές
φαίνεται πὼς ἔχει γίνει λίγο κρυπτοκουκουές!

ΑΛΣ

Ἀθλητικὰ

Στὸ Στάδιο ἄρχισαν χθὲς οἱ Δ' ἐαρινοὶ ἀγῶνες. Ὁ ἀθλητὴς Μπαλάφας ἐπέτυχε εἰς τὸ ἅλμα ἐπὶ κοντῷ τὴν καλὴ ἐπίδοση 3,60 μ. Ἀποτελέσματα 100 μ.= Κωσταβάρας (Ἰωνικοῦ) 11''8. 400 μ.: Στρατάκος (Πανιωνίου) 53''2. 1500 μ. Ἀνδριώτης (Πανιωνίου) 4'16''1. 4Χ100 μ. Ἰωνικὸς 49''1. Ἀκοντισμός: Παππᾶς (Ἐθνικοῦ) 57.88. Δίσκος: Νάγος (Πειραϊκοῦ) 39.82. Ἐπὶ κοντῷ: Μπαλάφας (Πανελληνίου) 3.60. Μῆκος: Παπαδόπουλος (Ἰωνικοῦ) 6.20.

—Τὸ μεγάλο ποδοσφαιρικὸ μὰτς Παναθηναϊκοῦ—Ὀλυμπιακοῦ ἔληξε μὲ καθαρὴ νίκη τοῦ Ὀλυμπιακοῦ μὲ 5—0. Ὁ Παναθηναϊκὸς κράτησε στὶς ἐπιθέσεις τῶν Πειραιωτῶν σ' ὅλο τὸ πρῶτο καὶ σ' ἕνα μέρος τοῦ δευτέρου ἡμιχρόνου. Ἔπειτα ὅμως ἐπεβλήθη ἀπόλυτα ὁ Ὀλυμπιακός. Ἀπὸ τεχνικὴ ἄποψη τὸ παιχνίδι ἦταν μέτριο.

—Προχθὲς ὁ Ἄρης Θεσσαλονίκης κέρδισε τὴν Α.Ε.Κ. μὲ 1—0 καὶ ὁ Ἀπόλλων καὶ ὁ Ἐθνικὸς βγῆκαν ἰσόπαλοι 1—1.

—Χθὲς ὁ Παναθηναϊκὸς κέρδισε τὸν Ὀλυμπιακὸ στὸν τελικὸ τοῦ πρωταθλήματος τῆς Ἀθήνας στὸ μπάσκετ μπώλ 38—31.

—Σήμερα στὸ Στάδιο συνεχίζονται οἱ ἐαρινοὶ ἀθλητικοὶ ἀγῶνες. Στὸν Παναθηναϊκὸ θὰ γίνη ἀγώνας Ἄρεως—Παναθηναϊκοῦ.

«Ἀρχεῖο Ἐθνικῆς Ἀντίστασης»

Ἀπὸ τὴν ἐκδοτικὴ ἑταιρία «Τὰ νέα βιβλία» Α. Ε. ἐξεδόθη καὶ κυκλοφόρησε τὸ Α' τεῦχος τοῦ Ἀρχείου Ἐθνικῆς Ἀντίστασης (σελίδες 1—52 μεγάλου σχήματος), μὲ περιεχόμενα ἐπίσημα κείμενα, ἰδιωτικὰ ἔγγραφα, σχεδιαγράμματα μαχῶν, φωτοτυπίες κλπ. ἀναφερόμενα στὸν ἀγῶνα τῆς Ἐθνικῆς Ἀντιστάσεως. Πωλεῖται στὸ βιβλιοπωλεῖο Κοραῆ 5 καὶ σ' ὅλα τὰ ἄλλα βιβλιοπωλεῖα.

Δημοκρατικοὶ Σύλλογοι

Ὁ Δημοκρατικὸς Σύλλογος Μακρυγιάννη—Κουκάκι καλεῖ τὰ μέλη του σὲ γενικὴ συνέλευση τὴν 25 τρέχοντος στὶς 5.30 μ. μ. στὴν αἴθουσα Ἐμποροϋπαλλήλων. Θέματα: Ἀπολογισμός, Ἐκλογὴ νέου Διοικητικοῦ Συμβουλίου.

Ἡ περιφερειακὴ ὀργάνωση Πειραιᾶ τοῦ Σ. Κ. ΕΛΔ

Ἡ νέα Περιφερειακὴ Ἐπιτροπὴ Πειραιᾶ τοῦ Σοσιαλιστικοῦ Κόμματος ΕΛΔ καταρτίστηκε σὲ σῶμα καὶ ἐξελέγη γραμματέας ὁ σ. Γ. Θεοχάρης, β' γραμματέας ὁ σ. Γ. Τζατζάνης ὑπεύθυνος οἰκονομικοῦ ὁ σ. Γ. Μαστρογιώργος. Οἱ σ. Ἀνδρειωμένος, Θεοφύλακτος, Γάμπος, Λουκᾶτος ἐκλέχτηκαν ὑπεύθυνοι διαμερισμάτων.

— Ἀντιπροσωπεία τῆς Π. Ε. Πειραιᾶ ἀπὸ τοὺς σ. Γ. Θεοχάρη, Σ. Παπαπολίτη, Θ. Λαμπράκη καὶ Γ. Τζατζάνη ἐπισκέφθη τοὺς φυλακισμένους ἀγωνιστὲς καὶ τοὺς μετέφερε τὸ χαιρετιστήριο ψήφισμα τῆς περιφερειακῆς συνδιάσκεψης. Ὁ σ. Γ. Θεοχάρης προσφωνώντας τοὺς φυλακισμένους εἶπε πὼς ὁ ἀγώνας θὰ συνεχιστῆ γιὰ μιὰ καινούργια ἀνάσταση λευτεριᾶς καὶ δικαιοσύνης.

Ὁ «Φανὸς» τῶν Συντακτῶν

Ὅσοι θέλουν νὰ καταχωρίσουν διαφημίσεις στὸν «Φανὸ» τῶν Συντακτῶν ποὺ θὰ κυκλοφορήση πολύχρωμος, πανηγυρικός, γεμάτος χιοῦμορ τὴν Πρωτομαγιά, ἔχουν καιρὸ τὸ ἀργότερο ὡς τὸ ἐρχόμενο Σάββατο 27 Ἀπριλίου νὰ δώσουν τὶς διαφημίσεις σ' ὅλους τοὺς διαφημιστικοὺς οἴκους ἢ στὰ γραφεῖα τῆς Ἑνώσεως Συντακτῶν. Ἐλευθ. Βενιζέλου 39 (Στοὰ Πεσμαζόγλου).

Συνεταιρισμὸς Συντακτῶν

Ὑπενθυμίζεται στὰ μέλη τοῦ Συνεταιρισμοῦ Συντακτῶν Ἀθηναϊκῶν Ἐφημερίδων Σ. Π. Ε. ὅτι συνεκλήθησαν δυὸ Συνελεύσεις. Ἡ πρώτη τὴν Τετάρτη 24 τρέχοντος γιὰ τὸν ἔλεγχο τῶν παρελθουσῶν χρήσεων καὶ ἡ δεύτερη γιὰ τὸ Σάββατο 4 Μαΐου ἐ. ἔ. γιὰ τὴν διενέργεια ἀρχαιρεσιῶν. Οἱ Συνελεύσεις θὰ γίνουν στὸ θέατρο «Ἀλίκης» ὥρα 12.

«Ἡ ἐκπαίδευση στὴ Σοβιετικὴ Ἕνωση»

Μετάφραση ἀπὸ τὰ ἀγγλικά. Ἔκδοση «Νέας Γενιᾶς».

Ραδιόφωνο

Ὥρα 6.45 Ἐμβατήρια. 7 Εἰδήσεις. 7.15 Ἐλαφρὰ μουσική. 8 Δελτίο εἰδήσεων. 8.15 Ποικίλο ἐλαφρὸ μουσικὸ πρόγραμμα. 12 Ὁμιλία γιὰ τοὺς θρύλους τοῦ Ἁγίου Γεωργίου. 12.10 Ποικίλη μουσική. 12.30 Ἀγγλικὴ ἐκπομπή. 1 Εἰδήσεις στὴν ἀγγλική. 1.30 Δελτίο εἰδήσεων. 1.45 Μουσικὴ ἀπὸ φωνοταινίες. 2 Τραγουδᾶ ἡ Ρένα Βλαχοπούλου. Στὸ πιάνο ὁ Σπάρτακος. 2.30 Ἡ ὥρα τοῦ σπιτιοῦ καὶ τῆς ὑγείας. 2.40 Μουσικὸς προβολέας. 3 Εἰδήσεις σὲ ρυθμὸ ὑπαγορεύσεως. 4.30 Ἐλαφρὰ μουσική. 5 Ὁμιλία. 5.15 Γαλλικὴ ἐκπομπή. 5.30 Ὀρχήστρα. 5.40 Δημοτικὰ τραγούδια. 6 Εἰδήσεις καὶ κρατικὲς ἀνακοινώσεις. 6.10 Ἡ ὥρα τῶν νέων. 6.30 Τὸ πρόγραμμά σας. 7 Εἰδήσεις στὴν ἀγγλικὴ (ἀναμετάδοση ἀπὸ τὸ Λονδῖνο). 7.10 Συνεχίζεται ἡ ἀγγλικὴ ἐκπομπή. 8.30 Ἡ ὥρα τῶν Δωδεκανησίων καὶ Κυπρίων. 9 Ἐκπομπὴ γιὰ τὴν ἀεροπορία μας. 9.15 Ὁμιλία. 9.25 Τραγούδι. 9.45 Εἰδήσεις. 10 Ντβόρζακ: Κοντσέρτο γιὰ βιολοντσέλλο. 10.40 Μουσικὴ χοροῦ. 11.30 Καντάδες. 11.45 Τελευταῖο δελτίο εἰδήσεων.

ΤΟΠΙΚΟΣ ΣΤΑΘΜΟΣ

Ὥρα 6.30 Ἑλληνικὰ τραγούδια. 6.45 Ἡ ὥρα τῆς Ἀθηναίας. 7 Χορευτικὸ ἀπόγευμα. 7.30 Τὸ δεκάλεπτο τῆς 7ης τέχνης. 7.40 Συνεχίζεται τὸ χορευτικὸ ἀπόγευμα.

Μουσικοφιλολογικὸ ἀπόγευμα

Στὶς 8 Μαΐου ἡμέρα Τετάρτη καὶ ὥρα 6 μ. μ. δίδεται στὸ θέατρο «Κεντρικὸν» μουσικοφιλολογικὴ γιορτὴ γιὰ τὰ εἰκοσιπέντε χρόνια τοῦ ποιητῆ κ. Ν. Χάγιερ—Μπουφίδη. Ἡ ὀργανωτικὴ ἐπιτροπὴ ἀποτελεῖται ἀπὸ τοὺς Ἄγγελο Σικελιανό, Δ. Φωτιάδη, Γ. Σταμπολῆ, Μ. Αὐγέρη, Φ. Γιοφύλλη, Μ. Ροδᾶ, Ἥρα Παππᾶ, Ν. Βέη, Μ. Νικολαΐδη, Μ. Κλαδάκη, Γ. Οἰκονόμου, Λιλὴ Ἰακωβίδου, Στ. Μαστρογιαννάκο, Μ. Βάρβογλη, Ν. Ἀλεξίου, Ἀπ. Μαγγανάρη, Κ. Πάγκαλου καὶ Θάλεια Καλλιγιάννη. Γιὰ τὸν ποιητὴ καὶ τὸ ἔργο του θὰ μιλήσουν οἱ Γ. Σταμπολῆς, Φ. Γιοφύλλης, Ν. Παππᾶς καὶ Γ. Οἰκονόμου τοῦ Τύπου «Ἀντιστάσεως». Γιὰ τὴν ἐκτέλεση τοῦ προγράμματος προσφέρθηκαν εὐγενικὰ οἱ κυρίες Μιράντα Μυράτ, Μάρα Κουμουτσοπούλου καὶ οἱ κ. κ. Αἰμ. Βεάκης, Καρούσος, Μ. Λιγίζος, Ἀγ. Γριμάνης καὶ Ἀντ. Γιαννίδης. Ἡ μελοποίηση τῶν ποιημάτων ἔγινε ἀπὸ τοὺς συνθέτες Σῶτο Βασιλειάδη, Λεωνίδα Ζώρα καὶ Γ. Καζάσογλου.

Διαλέξεις

Τὴν 26ην Ἀπριλίου ἡμέραν Παρασκευὴ καὶ ὥρα 7 μ. μ. στὴν αἴθουσα τοῦ «Παρνασσοῦ» θὰ ὁμιλήση Ἀγγλιστὶ ὁ κ. Raymonb Mortimer μὲ θέμα: «Ἡ σύγχρονος ἀγγλικὴ λογοτεχνία» ὑπὸ τὴν αἰγίδα τοῦ Βρεταννικοῦ Συμβουλίου. Εἴσοδος ἐλευθέρα.

Ο ΝΟΜΟΣ ΤΗΣ «ΔΕΚΑΕΤΙΑΣ» ΚΑΙ Η «ΕΘΕΛΟΥΣΙΑ» ΣΤΟ ΣΤΡΑΤΟ

Πληροφορούμεθα, ὅτι ὁ ὑπουργὸς τῶν Στρατιωτικῶν πρόκειται νὰ ἐπισπεύση τὴν ἐφαρμογὴ τοῦ νόμου τῆς «δεκαετίας» σύμφωνα μὲ τὸν ὁποῖο κάθε ἀνώτατος ἀξιωματικὸς ποὺ ἔχει συμπληρωμένα δέκα χρόνια στὸν ἴδιο βαθμὸ ἀποστρατεύεται. Μὲ τὸν τρόπο αὐτὸ θὰ ἐπιτύχη τὴν ἀνασύνθεση τοῦ Ἀνωτάτου Στρατιωτικοῦ Συμβουλίου, ἀφοῦ τὰ σημερινά του μέλη θ' ἀποστρατευθοῦν καὶ τὴν τοποθέτηση σ' αὐτὸ ἀντιστρατήγων γνωστῶν... ἐθνικοφρόνων. Ἐπίσης μὲ τὴν ἐφαρμογὴ τοῦ νόμου θὰ ἐπιτύχη καὶ τὴν προαγωγὴ συνταγματαρχῶν σὲ ὑποστρατήγους καὶ ὑποστρατήγων σὲ ἀντιστρατήγους τῆς ἀπολύτου προτιμήσεώς του.

Σχετικὰ μὲ τὴν ἐφαρμογὴ τῆς ἐθελουσίας ἐξόδου, πληροφορούμεθα ὅτι θὰ καθυστερήση ἀκόμα, μέχρις ὅτου ἐξευρεθῆ ἡ καταλληλότερα διατύπωσή της σὲ νέο νόμο, γιὰ νὰ πραγματοποιηθοῦν ὅσο τὸ δυνατὸ περισσότερα πολιτικὰ ὠφελήματα!

ΔΥΣΧΕΡΕΙΕΣ ΣΤΟΝ ΚΑΤΑΡΤΙΣΜΟ ΤΩΝ ΣΥΝΘΗΚΩΝ ΤΗΣ ΕΙΡΗΝΗΣ

Συνέχεια ἀπ' τὴν 1η σελίδα

τῆς εἰρήνης, ὅταν συγκληθῆ. Ἂν ὅλα πᾶνε καλά, λέγει ὁ συνεργάτης τοῦ Ρώϊτερ, καὶ οἱ 4 ὑπουργοὶ τῶν Ἐξωτερικῶν ἐπιτύχουν κάποια συνεννόηση, τότε ἡ ἐπεξεργασία τῶν συνθηκῶν θὰ προχωρήση χωρὶς διακοπὴ κατὰ τὸ διάστημα ποὺ μεσολαβεῖ ἀπὸ τὸν τερματισμὸ τῆς διασκέψεως τῶν τεσσάρων ὡς τὴν ἔναρξη τῆς διασκέψεως τῆς εἰρήνης, στὴν ὁποία θὰ μετάσχουν ἀντιπρόσωποι 21 ἐθνῶν.

Κατὰ τοὺς διπλωματικοὺς παρατηρητὲς τοῦ Λονδίνου, ἂν οἱ 4 ὑπουργοὶ συμφωνήσουν στὰ κύρια σημεῖα ὅπου δὲν μπόρεσαν νὰ συμφωνήσουν οἱ ἀναπληρωτές των, ἡ συνθήκη εἰρήνης μὲ τὴν Ἰταλία μπορεῖ νὰ εἶνε ἐντελῶς ἕτοιμη σὲ λίγες μέρες. Ἀπὸ τὰ σημεῖα αὐτὰ δυσκολώτερο ὡς τὴ στιγμὴ παρουσιάζεται τὸ τῆς τύχης τῶν πρώην Ἰταλικῶν ἀποικιῶν τῆς Βορείου Ἀφρικῆς, ἐνῶ γιὰ τὴν Τεργέστη καὶ τὴ Βενέτσια Τζιούλια ἐλπίζεται ὅτι θὰ βρεθῆ στὸ τέλος συμβιβαστικὴ λύση.

Ἡ κατάσταση στὴν Ἰταλία

ΛΟΝΔΙΝΟ, 22. (Ἰδ. ὑπηρ.).— Κατὰ τὸν ἀνταποκριτὴ τῶν «Τάϊμς», στὴ Ρώμη, ἡ Ἰταλία βασίζει τώρα ὅλες της τὶς ἐλπίδες στὴ διάσκεψη τῶν τεσσάρων ὑπουργῶν τῶν Ἐξωτερικῶν, γιὰ ν' ἀπαλλαγῆ ἀπὸ τὰ οἰκονομικὰ βάρη καὶ τὴν πολιτικὴ ἀδράνεια ποὺ τῆς ἔχει ἐπιβάλει ἡ ἀνακωχή.

Κατὰ τὸν ραδιοφωνικὸ σταθμὸ τοῦ Βελιγραδίου, στὸν κρατικὸ προϋπολογισμὸ ἔχουν περιληφθῆ καὶ κονδύλια γιὰ τὶς δαπάνες τῆς ἐπαρχίας Ἴστρια ποὺ ἀποτελεῖ μέρος τῆς ἀμφισβητουμένης ἀπὸ τὴν Ἰταλία καὶ τὴν Γιουγκοσλαβία περιοχῆς τῆς Τεργέστης.

Ἐξ ἄλλου, κατὰ τὸν ραδιοφωνικὸ σταθμὸ τῆς Βιέννης, ὁ καγκελλάριος τῆς Αὐστρίας δόκτωρ Φίγκλ ἐζήτησε σὲ λόγο του τὴν ἐνσωμάτωση τοῦ νοτίου Τυρόλου μὲ τὴν Αὐστρία.

ΠΑΡΙΣΙ, 22. (Ἰδ. ὑπηρ.).— Κατὰ τὴν γνώμη τῶν γαλλικῶν πολιτικῶν κύκλων, ὁ ἀνταγωνισμὸς μεταξὺ Σοβιετικῆς Ἑνώσεως καὶ τῶν ἀγγλοσαξονικῶν δυνάμεων, ποὺ θὰ ἐκδηλωθῆ μοιραῖα στὶς συζητήσεις τῶν τεσσάρων ὑπουργῶν τῶν Ἐξωτερικῶν γιὰ τὶς συνθῆκες εἰρήνης μὲ τοὺς πρώην δορυφόρους τῆς Γερμανίας, θὰ φέρη στὴ μέση καὶ ἄλλα σημεῖα τῶν διαφωνιῶν τους, ὅπως π. χ. τὸ περσικὸ ζήτημα, ποὺ ἡ Σοβιετικὴ Ἕνωση θὰ τὸ χρησιμοποιήση ὁπωσδήποτε γιὰ ἀντιπερισπασμό.

ΛΟΝΔΙΝΟ, 22. (Ἰδ. ὑπηρ.).— Κατὰ νυκτερινὸ τηλεγράφημα τοῦ Ρώϊτερ, ὁ κ. Μπύρνς καὶ ἡ ἀκολουθία του θὰ ἀναχωρήσουν αὔριο στὶς 5 μ.μ. γιὰ τὸ Παρίσι ἀεροπορικῶς. Τὴν Πέμπτη θὰ ἔχη ἰδιαίτερη συνομιλία μὲ τὸν κ. Μπέβιν, μόλις φθάση κι' ἐκεῖνος στὸ Παρίσι. Τὸ Ρώϊτερ προσθέτει ὅτι εἶνε ἐξασφαλισμένη ἡ ταυτότητα τῶν ἐπιδιώξεων Ἀγγλίας καὶ Ἀμερικῆς στὴ Διάσκεψη τῶν Τεσσάρων.

ΑΠΕΡΓΙΑ ΛΕΒΗΤΟΠΟΙΩΝ

Οἱ ἐργάτες λεβητοποιοὶ τοῦ ἐργοστασίου Κόϋνα ποὺ δούλευαν ἀπ' τὸν καιρὸ τῆς ἀπεργίας στὸ Ἐργοστάσιο Ἠλεκτροπαραγωγῆς Ἁγίου Γεωργίου, κατέβηκαν σὲ ἀπεργία ἀπ' τὸ ἀπόγευμα τοῦ Μεγάλου Σαββάτου γιατὶ δὲν ἔγιναν δεκτὰ τὰ αἰτήματά τους γιὰ αὔξηση τῶν μεροκαμάτων κατὰ 100%, τὴν πρόσληψη ἐργατῶν ἀπ' τὸ σωματεῖο, τὴν ἀναγνώριση τῆς ἐργοστασιακῆς ἐπιτροπῆς καὶ τὴν ἐλεύθερη εἴσοδο τῶν ἐκπροσώπων τοῦ σωματείου γιὰ εἴσπραξη συνδρομῶν.

ΠΙΣΤΩΣΗ 10 ΕΚΑΤ. ΔΟΛΛΑΡΙΩΝ

Ὁ ὑπουργὸς τοῦ Οἰκονομικοῦ Συντονισμοῦ κ. Στεφανόπουλος εἶχε χθὲς συνεργασία μὲ τὸν ἐμπορικὸ ἀκόλουθο τῆς ἀμερικανικῆς πρεσβείας.

Ὁ κ. Στεφανόπουλος ἀνακοίνωσε ὅτι ἡ ἀμερικανικὴ κυβέρνηση ἔθεσε στὴ διάθεση τῆς ἑλληνικῆς πίστωση 10 ἑκατομμυρίων δολλαρίων ἐξοφλητέα σὲ 5 χρόνια γιὰ τὴν προμήθεια εἰδῶν ἱματισμοῦ καὶ ὑποδήσεως ἀπὸ τὰ ἀποθέματα τοῦ ἀμερικανικοῦ στρατοῦ ποὺ βρίσκονται στὴν Εὐρώπη.

ΤΑ ΝΕΑ ΜΑΣ ΑΝΤΙΤΟΡΠΙΛΛΙΚΑ

Κατέπλευσε χθὲς στὸν Ναύσταθμο προερχόμενο ἀπὸ τὴ Μάλτα τὸ ἀντιτορπιλλικὸ «Μιαούλης». Τὸ νέο μας ἀντιτορπιλλικὸ «Ἄστιγξ» θὰ ἀποπλεύση ἀπὸ τὴ Μάλτα γιὰ τὰ ἑλληνικὰ ὕδατα στὶς ἀρχὲς τῆς προσεχοῦς ἑβδομάδος.

Ἐπίσης τὸν ἄλλο μῆνα πρόκειται νὰ καταπλεύση καὶ τὸ ἄλλο ἀντιτορπιλλικὸ «Αἰγαῖον».

ΘΑ ΚΑΜΗ ΜΟΝΟ «ΜΙΚΡΕΣ»

Σὲ νέες δηλώσεις του, ὁ ὑπουργὸς τῆς Παιδείας κ. Παπαδῆμος τόνισε ὅτι δὲν θὰ κάμη μεγάλες μεταβολὲς καὶ... ἀνατροπές, ἀλλὰ θὰ προχωρήση μὲ σύνεση καὶ μετριοπάθεια.

ΣΥΓΚΡΟΥΣΗ ΑΥΤΟΚΙΝΗΤΩΝ

Λεωφορεῖο αὐτοκίνητο τῆς γραμμῆς Βύρωνος συγκρούσθη στὴν ὁδὸν Φιλολάου καὶ Χρεμωνίδου μὲ τὸ ὑπὸ τὰ στοιχεῖα Ε. Β. Χ. 155 αὐτοκίνητο. Τραυματίσθηκαν μάλλον ἐλαφρὰ οἱ ἐπιβάτες τοῦ λεωφορείου Ξεν. Κωτσαρός, Ἱερεμίας Σταματίου, Λ. Μπαξεβανίδης, Π. Βαμβακίδης, Θ. Ζερμιώτης καὶ Π. Λάτσης.

ΕΥΧΕΣ ΣΤΟΝ ΑΦΕΝΤΗ ΤΟΥ

Ὁ κ. Τσαλδάρης ἔστειλε χθὲς τὸ βράδυ συγχαρητήριο τηλεγράφημα στὸν Γεώργιο ἀπὸ μέρους τῆς κυβερνήσεως γιὰ τὴ γιορτή του.

ΓΕΥΜΑ ΑΜΕΡΙΚΑΝΩΝ ΣΕ ΡΩΣΟΥΣ ΔΗΜΟΣΙΟΓΡΑΦΟΥΣ

ΒΑΣΙΓΚΤΩΝ, 22. (Ἰδ. ὑπ.) — Ὁ Σύνδεσμος ἐκδοτῶν ἀμερικανικῶν ἐφημερίδων παρέθεσε χθὲς γεῦμα στοὺς τρεῖς Ρώσους διακεκριμένους δημοσιογράφους ποὺ ἦρθαν στὶς Ἡνωμένες Πολιτεῖες ἔπειτα ἀπὸ πρόσκληση τοῦ Συνδέσμου. Αὐτοὶ εἶνε ὁ Ἠλίας Ἔρεμπουργκ, ὁ Σιμόνωφ τοῦ «Κόκκινου Ἀστέρα» καὶ ὁ Γκαλατιόνωφ, στρατιωτικὸς ἀρθρογράφος τῆς «Πράβδας». Στὸ γεῦμα παρεκάθησε καὶ ὁ γενικὸς γραμματέας τοῦ Ο. Η. Ε. κ. Τρύγκβε Λῆ, ὁ ὁποῖος βρῆκε τὴν εὐκαιρία νὰ τονίση ὅτι δὲν πιστεύει στὴν πιθανότητα νέου πολέμου καὶ μάλιστα σύντομα, ὅπως μπορεῖ νὰ φρονοῦν μερικοὶ κύκλοι.

76 ΧΡΟΝΙΑ ΑΠΟ ΤΗ ΓΕΝΝΗΣΗ ΤΟΥ ΛΕΝΙΝ

ΛΟΝΔΙΝΟ, 22. (Ἰδ. ὑπ.) — Ὁ ραδιοφωνικὸς σταθμὸς τῆς Μόσχας μετέδωκε ὅτι ἡ ΕΣΣΔ γιορτάζει σήμερα τὴν 76η ἐπέτειο ἀπὸ τὴ γέννηση τοῦ Βλαδιμὴρ Ἴλιτς Λένιν ποὺ εἶνε ὁ ἱδρυτὴς τοῦ σημερινοῦ σοβιετικοῦ κράτους.

Καθ' ὅλη τὴν ἐπικράτεια τῶν Σοβιὲτ ὀργανώθηκαν συγκεντρώσεις καὶ ἐξεφωνήθησαν κατάλληλοι λόγοι.

32 ΘΥΜΑΤΑ ΑΠΟ... ΠΑΡΕΞΗΓΗΣΗ

ΛΟΝΔΙΝΟ, 22. (Ἰδ. ὑπηρ.).— Ἀγγέλλεται ἀπὸ τὴ Σαϊγκὸν ὅτι στὸ Χανόϊ ἔγιναν σήμερα ἀπὸ παρεξήγηση συμπλοκὲς κινεζικῶν καὶ γαλλικῶν στρατευμάτων. Ὑπάρχουν 12 νεκροὶ καὶ 20 τραυματίες. Ἡ τάξη ἀποκαταστάθηκε.

Η ΧΘΕΣΙΝΗ ΤΕΛΕΤΗ ΓΙΑ ΤΟΝ ΒΥΡΩΝΑ

Μὲ τὴν εὐκαιρία τῆς ἐπετείου τοῦ θανάτου τοῦ Βύρωνα ἔγινε χθὲς στὶς 11 π. μ. ἡ στέψη τοῦ ἀνδριάντα του στὴν ὁδὸ Βασ. Ὄλγας. Στέφανα κατέθεσαν τὰ πνευματικὰ ἱδρύματα, Δῆμος κ. ἄ.