ΔΙΕΥΘΥΝΣΕΙΣ: ΘΑΝΟΣ ΣΕΜΠΟΣ · ΝΙΚΟΣ ΖΙΡΩ
Ἰδιοκτησία: «ΟΡΓΑΝΙΣΜΟΥ ΑΘΛ. ΕΚΔΟΣΕΩΝ»
ΑΡΙΘ. ΤΗΛ. ΓΡΑΦΕΙΟΥ—ΤΥΠΟΓΡΑΦΕΙΟΥ 23.881
ΑΘΗΝΑΙ—ΓΡΑΦΕΙΑ & ΤΥΠΟΓΡΑΦΕΙΑ: ΣΤΟΑ ΠΑΠΠΟΥ ΚΑΙ ΔΗΜΗΤΡΑΚΟΠΟΥΛΟΥ (ΓΩΝΙΑ)

ΑΘΛΗΤΙΚΗ ΗΧΩ

ΔΕΥΤΕΡΑ 20 ΜΑΪΟΥ 1946
ΕΤΟΣ Α'.— ΠΕΡΙΟΔΟΣ Β'.— ΑΡ. ΦΥΛΛΟΥ 69
ΟΙΚΟΝΟΜ. ΔΙΕΥΘΥΝΤΗΣ: ΓΕΩΡΓ. ΓΕΩΡΓΑΛΑΣ
ΕΚΔΙΔΕΤΑΙ: ΔΕΥΤΕΡΑ & ΠΕΜΠΤΗ—ΣΥΝΔΡΟΜΑΙ: ΕΤ. 30.000, ΕΞ. 15.00—ΤΙΜΗ ΦΥΛ. Δρχ. 300

ΟΡΑΓΑΖΟΣ ΚΑΤΕΡΡΙΨΕ ΧΘΕΣ 5 ΠΑΝΕΛΛΗΝΙΑ ρεκὸρ σὲ μιὰ διαδρομὴ

ΣΗΜΕΙΩΣΑΣ ΚΑΤΑΠΛΗΚΤΙΚΟΝ ΑΘΛΟΝ ΔΙΑ ΤΡΕΧΩΝ ΤΟΝ ΔΡΟΜΟΝ ΤΩΝ 10.000 ΕΙΣ ΤΟ ΣΤΑΔΙΟ

Ὁ θριαμβευτὴς τῶν χθεσινῶν ἀγώνων τοῦ Σταδίου Ραγάζος ὁ ὁποῖος στὸ δρόμο τῶν 10 χλμ. κατέριψε 5 πανελλήνια ρεκόρ.

Ο ΙΣΑΞΙΟΣ ΤΟΥ ΚΥΡΙΑΚΙΔΗ ΠΡΩΤΑΘΛΗΤΗΣ ΜΑΣ ΕΔΗΜΙΟΥΡΓΗΣΕ ΝΕΑΣ ΕΠΙΣΗΜΟΥΣ ΕΠΙΔΟΣΕΙΣ ΕΙΣ ΤΑΣ ΑΠΟΣΤΑΣΕΙΣ 5 ΚΑΙ 6 ΜΙΛΙΩΝ 7 8 ΚΑΙ 10 ΧΙΛΜ.

Εἰς τὸ Στάδιον χθὲς κατὰ τοὺς «Ἐαρινοὺς» Ἀγῶνας ὁ πρωταθλητὴς μας τῆς ἀντοχῆς Ραγάζος ἰσάξιος καὶ δίδυμος ἐν ἀθλητισμῷ ἀδελφὸς τοῦ Κυριακίδη, ἐσημείωσε ἕνα καταπληκτικὸν ἄθλον. Κατὰ τὴν διαδρομὴν τοῦ δρόμου τῶν 10.000 μ. κατέρριψε τέσσα-

ΒΛΕΠΕ ΣΥΝΕΧΕΙΑΝ ΕΙΣ ΤΗΝ 2αν ΣΕΛΙΔΑ

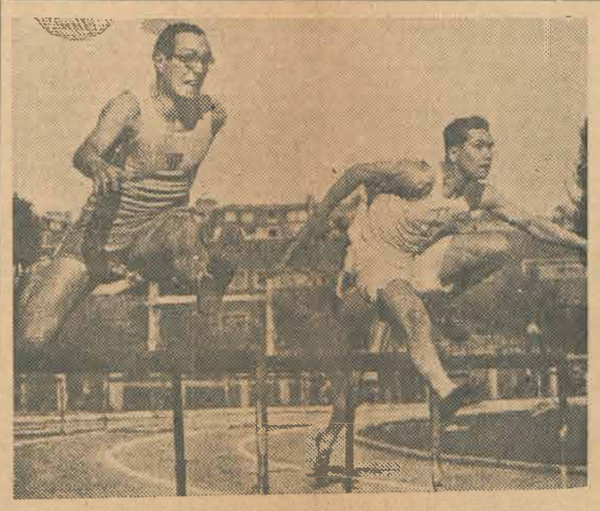

Ἕνα ὡραῖο στιγμιότυπο ἀπὸ τοὺς τελευταίους ἀθλητικοὺς ἀγῶνας τῶν Παρισίων μεταξὺ τῶν Ἄγγλων φοιτητῶν καὶ τοῦ γαλλικοῦ συλλόγου Π.Υ.Κ. Ὁ Γάλλος Ἀλεξαντρί (ἀριστερά) νικητὴς τῶν 200 μ. μετ' ἐμποδίων εἰς 26'' 4)10 ὑπερπηδῶν τὸ τελευταῖον ἐμπόδιον συγχρόνως μὲ τὸν Ἄγγλον Ἄντερσον.

Ἡ ἀντιπροσωπευτικὴ Ἀθηνῶν ἐνίκησε ΤΗΝ ΜΙΚΤΗΝ ΘΕΣΣΑΛΟΝΙΚΗΣ ΜΕ 5-1 ΜΕΤΑ ΕΝΑ ΜΕΓΑΛΕΙΩΔΗ ΣΕ ΤΕΧΝΙΚΗ

ΚΑΙ ΘΕΑΜΑΤΙΚΟΤΗΤΑ ΑΓΩΝΑ ΟΓΙΑΛΑΜΠΙΔΗΣ ΚΑΙ Ο ΜΑΡΟΠΟΥΛΟΣ ΗΣΑΝ ΟΙ ΚΥΡΙΟΙ ΣΥΝΤΕΛΕΣΤΑΙ ΤΗΣ ΜΕΓΑΛΗΣ ΑΘΗΝΑΪΚΗΣ ΝΙΚΗΣ ΕΙΣ ΤΟΝ ΠΡΩΤΟΝ ΜΕΤΑΠΟΛΕΜΙΚΟΝ ΑΓΩΝΑ ΚΥΠΕΛΛΟΥ ΠΟΛΕΩΝ

ΟΙ ΜΑΚΕΔΟΝΕΣ ΕΧΑΣΑΝ ΚΑΙ ΕΝΑ ΠΕΝΑΛΤΥ

ΑΥΡΙΟΝ ΣΤΟ ΠΟΔΗΛΑΤΟΔΡΟΜΙΟΝ ΘΑ ΔΙΕΞΑΧΘΗ Ο ΑΓΩΝ ΜΙΚΤΗΣ ΠΕΙΡΑΙΩΣ ΜΙΚΤΗΣ ΘΕΣΣΑΛΟΝΙΚΗΣ

Γιὰ πρώτη φορὰ ὕστερα ἀπὸ τὴ φοβερὴ πολεμικὴ θύελλα ποὺ περάσαμε, ἔγινε χθὲς ὁ πρῶτος ἐπίσημος ἀγὼν μεταξὺ τῶν μικτῶν ὁμάδων Ἀθηνῶν καὶ Θεσσαλονίκης διὰ τὸ κύπελλον τῆς Ε.Π.Ο. Ὅπως ἦταν φυσικὸ ἡ ἐπισημότης δὲν ἔλειψε. Πρὸ τοῦ ἀγῶνος προσφωνήσεις, ἀναμνηστικὰ λάβαρα, ὅπως τὴν καλὴ παλιὰ ἐποχή. Ἡ συνάντησις τῶν μικτῶν τῶν δύο πρωτευουσῶν πόλεων τῆς Ἑλλάδος μόνο κατὰ τὸ πρῶτο ἡμιχρόνιο καὶ ἰδίως καὶ τὰ 30 πρῶτα τὰ λεπτὰ παρουσίασε ἐνδιαφέρον καὶ δικαίωσε τὶς προσδοκίες τῶν φιλάθλων. Καὶ τοῦτο γιατὶ κατὰ τὸ ἡμίωρο αὐτὸ οἱ Θεσσαλονικεῖς ἔπαιξαν καλὰ καὶ ἔτσι προσέδωσαν σὲ ὁλόκληρο τὸν ἀγῶνα ἐνδιαφέρον. Μετὰ λιγόστεψαν τὴ δραστηριότητά τους, γιὰ νὰ παρουσιασθοῦν στὸ δεύ-

ΒΛΕΠΕ ΣΥΝΕΧΕΙΑΝ ΕΙΣ ΤΗΝ 2αν ΣΕΛΙΔΑ

Ὁ τερματοφύλαξ τῆς Γαλλίας Ντὰ Ρούϊ, ποὺ διεκρίθη στὸ χθεσινὸ ἀγῶνα Γαλλίας — Ἀγγλίας (2—1), ἀποκρούει κατὰ τὸν θεαματικὸν αὐτὸν τρόπον ἐπίθεσιν τοῦ Αὐστριακοῦ Ντέικερ (μαῦρο παντελόνι) κατὰ τὸ ἀγῶνα Γαλλίας—Αὐστρίας 3-1.

Ο ΤΖΟΕ ΛΟΥΪΣ ΑΠΕΧΩΡΗΣΕ ΑΙΜΟΦΥΡΤΟΣ ΑΠΟ ΤΟ ΡΙΓΚ ΣΤΟΝ ΠΡΩΤΟ ΓΥΡΟ, ΜΕΤΑ ΜΙΑ ΣΕΙΡΑ ΚΕΡΑΥΝΟΒΟΛΩΝ ΚΤΥΠΗΜΑΤΩΝ ΑΠΟ ΤΟΝ ΟΛ ΧΟΣΜΑΝ

ΕΝΑΣ ΤΡΑΓΙΚΟΣ ΑΓΩΝ ΠΡΟΠΟΝΗΣΕΩΣ ΤΟΥ «ΔΥΝΑΜΙΤΗ ΤΗΣ ΓΡΟΘΙΑΣ» ΤΗΝ ΠΑΡΑΜΟΝΗ ΤΗΣ ΣΥΝΑΝΤΗΣΕΩΣ ΤΟΥ ΜΕ ΤΟΝ ΜΠΙΛΛΥ ΚΟΝ ΔΙΑ ΤΟ ΠΡΩΤΟΜΑ

ΝΕΑ ΥΟΡΚΗ Μαΐου. (Ἀθ. ὑπ.) — Τηλεγράφημα ἐκ Πόρτλαντ Λέικ ἀναφέρει ὅτι ὁ νέγρος παγκόσμιος πρωταθλητὴς ἀλλόκλων ὅλων τῶν κατηγοριῶν Τζόε Λουΐς, εἰς τὸν χθεσινὸν ἀγῶνα προπονήσεως ποὺ ἔδωσε πρὸς τὸν γνωστὸ «σπάρρινγκ πάρτνερ» τοῦ Ὄλ Χόσμαν (Λόγος Ἀντζελες) παρουσίᾳ ἀρκετῶν θεατῶν, κατὰ τὸ πλεῖστον δημοσιογράφων, ὑπεχρεώθη νὰ ἀποχωρήσῃ αἱμοφύρτος ἀπὸ τὸ ρίγκ εἰς τὸν πρῶτον γῦρον, κατὰ τὴν διάρκειαν τοῦ ὁποίου ἐδέχθη σειρὰν ραγδαίων καὶ ἰσχυροτάτων κτυπημάτων εἰς τὸ πρόσωπον.

Εἶναι ἡ πρώτη φορὰ ποὺ ὁ νέγρος τσάμπιον ἀναγκάζεται πρῶτος αὐτὸς νὰ ἐγκαταλείψῃ τὸ ριγκ καὶ μάλιστα μὲ τὸ πρόσωπο πλημμυρισμένο ἀπὸ αἷμα διὰ τοῦτο δὲ καὶ τὸ γεγονὸς προεκάλεσε ζωηρὰν κατάπληξιν εἰς τοὺς φιλάθλους κύκλους.

Κατ' εἰδήσεις ἐξ ἄλλου ἐκ Γκρίνβουντ Λέικ, ὁ τσαλλαντζὲρ τοῦ Λουΐς Μπίλλυ Κὸν προπονεῖται ἐντατικὰ μὲ τὸν ἀδελφό του Τζὰκ Κὸν καὶ τοὺς δύο ἀπουδαίους σπάρρινγκ πάρτνερ του Μίκυ Βαλλούτσιο καὶ Μίκυ Μάκ Ἀβόϋ. Ὁ Μπίλλυ Κὸν εἰς τὴν τελευταίαν του προπόνησιν ἐπυγμάχησεν ἀνὰ 9 λεπτὰ μὲ ἕνα ἕκαστον ἐξ αὐτῶν καὶ ἀφῆκεν ὁρίσματος ἐντυπώσεις τὸ γρήγορο καὶ δυναμικό παιχνίδι του.

Η ΑΘΛΗΤΙΚΗ ΗΧΩ

Θὰ κυκλοφορήσῃ μεθαύριον

ΤΕΤΑΡΤΗΝ

μὲ περιγραφὴν τοῦ αὐριανοῦ μεγάλου ἀγῶνος ΠΕΙΡΑΙΩΣ - ΘΕΣΣΑΛΟΝΙΚΗΣ καὶ τὴν

ΠΕΜΠΤΗΝ

μὲ τὰς λεπτομερείας τῆς ὑποδοχῆς τοῦ ἐνδόξου Μαραθωνοδρόμου μας Κυριακίδη καὶ ἄλλην πλουσίαν καὶ ἐπίκαιρον ὕλην.

Ὁ σέντερ φὸρ τῶν Ἀθηνῶν

Ὁ σκόρερ τῆς μικτῆς Ἀθηνῶν Γιαλαμπίδης τοῦ Φωστήρος, ὁ ὁποῖος ἐπέτυχε χθὲς τρία ἀπὸ τὰ πέντε ἀθηναϊκὰ τέρματα.

ΕΙΣ ΕΝΑ ΙΣΤΟΡΙΚΟΝ ΣΥΝΑΓΕΡΜΟΝ Ο ΕΛΛΗΝΙΚΟΣ ΛΑΟΣ ΘΑ ΥΠΟΔΕΧΘΗ ΜΕΘΑΥΡΙΟΝ ΤΟ ΑΠΟΓΕΥΜΑ ΤΟΝ ΕΠΙΣΤΡΕΦΟΝΤΑ ΝΙΚΗΤΗΝ ΤΗΣ ΒΟΣΤΩΝΗΣ ΚΥΡΙΑΚΙΔΗΝ

ΣΤΟ ΧΑΣΑΝΙ, ΤΟ Π. ΦΑΛΗΡΟ, ΤΗΝ Ν. ΣΜΥΡΝΗ, ΤΗΝ ΚΑΛΛΙΘΕΑ ΘΑ ΤΟΥ ΓΙΝΗ ΑΠΟΘΕΩΤΙΚΗ ΥΠΟΔΟΧΗ. Ο ΔΗΜΑΡΧΟΣ ΑΘΗΝΑΙΩΝ ΘΑ ΤΟΝ ΣΤΕΨΗ ΜΕ ΣΤΕΦΑΝΟΝ ΔΑΦΝΗΣ.— ΜΕΤΑ ΤΗΝ ΚΑΤΑΘΕΣΙ ΣΤΕΦΑΝΟΥ ΣΤΟΝ ΑΓΝΩΣΤΟ Ο ΘΡΙΑΜΒΕΥΤΗΣ ΘΑ ΔΙΕΛΘΗ ΔΙΑ ΤΩΝ ΚΕΝΤΡΙΚΩΝ ΟΔΩΝ ΚΑΙ ΘΑ ΜΕΤΑΒΗ ΕΙΣ ΤΗΝ ΔΗΜΑΡΧΙΑ ΟΠΟΥ ΘΑ ΤΟΥ ΑΠΟΝΕΜΗΘΗ ΤΟ ΜΕΤΑΛΛΙΟΝ ΤΗΣ ΠΟΛΕΩΣ ΤΩΝ ΑΘΗΝΩΝ.

Μεθαύριο τὸ ἀπόγευμα στὰς 3.45 θὰ φθάσῃ στὸ Χασάνι μὲ τὸ ὑπερατλαντικὸ ἐπιβατικὸ ἀεροπλάνο τῆς γραμμῆς ἡ πρωταθλήτρια μας Στέλλιος Κυριακίδης, θριαμβευτὴς τοῦ 50οῦ διεθνοῦς Μαραθωνίου δρόμου τῆς Βοστώνης. Ὁ νικητὴς ὁ Ἑλληνικὸς Λαὸς θὰ ὑποδεχθῇ σὰν ἕνας ἄνθρωπος τὸ δοξασμένο παιδί του μὲ ἐνθουσιασμὸ καὶ θὰ τοῦ διαθηλώσῃ τὴν χαρὰ καὶ τὴν ὑπερηφάνειά του γιὰ τὸ λαμπρὸ του κατόρθωμα.

Ἡ ὑποδοχή του θὰ γίνῃ σὲ ὁλόκληρο τὸ ἀνατολικὸ τμῆμα τῆς πόλεως καὶ θὰ χαιρετισθῇ τὸ ὄνομά του ἀπὸ ἑκατοντάδες χιλιάδες ἀνθρώπους. Ἡ πομπὴ θὰ κατέλθῃ διὰ τῶν ὁδῶν Γεωργίου Α' Τσώρτσιλ, Πλατείας Ὁμονοίας, Ἀθηνᾶς εἰς τὸ Δημαρχεῖον. Δεξίωσις παρὰ τῷ κ. Δημάρχῳ Ἀθηναίων καὶ ἀπονομὴ παρ' αὐτοῦ εἰς τὸν Κυριακίδην τοῦ μεταλλίου τῆς πόλεως τῶν Ἀθηνῶν καὶ ἀναμνηστικοῦ Ἐπάθλου.

ΒΛΕΠΕ ΣΥΝΕΧΕΙΑΝ ΕΙΣ ΤΗΝ 2αν ΣΕΛΙΔΑ

ΑΙΓΥΠΤΙΑΚΗ ΟΜΑΣ ΣΤΗΝ ΚΥΠΡΟ ΔΙΑ ΤΕΣΣΑΡΕΣ ΑΓΩΝΕΣ

ΛΕΥΚΩΣΙΑ (Κύπρου). (Τοῦ ἀνταποκριτοῦ μας).— Διεξάγονται διαπραγματεύσεις διὰ τὴν καθοδον εἰς Κύπρον μικτῆς Αἰγυπτιακῆς ποδοσφαιρικῆς ὁμάδος ἀποτελουμένης ἐκ παικτῶν τῶν συλλόγων "Ἀρσεναλ καὶ Φαρούκ, ἐκ τῶν ἰσχυροτέρων τῆς Αἰγύπτου.

Ἡ ξένη ὁμὰς πρόκειται νὰ δώσῃ τρεῖς ἀγῶνας μὲ τὰς ἰσχυροτέρας Κυπριακὰς ὁμάδας καὶ ἕνα μὲ τὴν μικτὴν τῆς νήσου

ΝΕΟΣ ΘΡΙΑΜΒΟΣ ΤΗΣ ΛΙΒΕΡΠΟΥΛ ΜΕ 9-0 ΕΙΣ ΤΗΝ Β ΛΤΙΜΟΡΗΝ

ΝΕΑ ΥΟΡΚΗ, 18 Μαΐου. (Ἀσύρματος). Κατ' εἰδήσεις ἐκ Βαλτιμόρης ὁ δεύτερος ἀγὼν τῆς ἀγγλικῆς ὁμάδος Λιβερπουλ στὴν Ἀμερικὴ ἔληξε μὲ περιφανὴ νίκην της μὲ 9—0 ἐπὶ τῆς ποδοσφαιρικῆς ὁμάδος τῆς Ἀμέρικανς Μπάλτιμορ. Τὰ τέρματα τῶν Ἄγγλων ἐπέτυχον οἱ Μπάλμερ(4), Ντόν (3) καὶ Φώγκαν (2). Δέον νὰ σημειωθῇ ὅτι διὰ πρώτην φορὰν τὸ ἀμερικανικὸν ποδόσφαιρον ἔρχεται εἰς ἐπαφὴν μὲ τὸ εὐρωπαϊκόν. Ὁ πρῶτος ἀγὼν τῆς Λιβερπουλ μὲ τὴν "Ωλ Στάρ τῆς Ν. Ὑόρκης ἔληξε μὲ 3—1 ὑπὲρ τῶν Ἄγγλων.

Η Ε.Π. ΟΜΟΣΠΟΝΔΙΑ ΑΝΕΚΗΡΥΞΕ ΧΘΕΣ ΠΡΩΤΑΘΛΗΤΡΙΑΣ ΑΘΗΝΩΝ - ΠΕΙΡΑΙΩΣ ΤΑΣ ΟΜΑΔΑΣ ΟΛΥΜΠΙΑΚΟΥ ΚΑΙ ΑΕΚ

ΤΟ ΠΡΟΓΡΑΜΜΑ ΤΟΥ ΠΡΩΤΑΘΛΗΜΑΤΟΣ ΕΛΛΑΔΟΣ

Χθὲς συνῆλθεν εἰς ἔκτακτον συνεδρίασιν τὸ Συμβούλιον τῆς ΕΠΟ. Τὸ συμβούλιον ἠσχολήθη μὲ αἰτήσεις τῶν Ἑνώσεων Ἀθηνῶν καὶ Πειραιῶς ἐκ τῶν ὁποίων ἡ μὲν πρώτη ἐζήτει ἀναβολὴν ἀνακηρύξεως τῆς πρωταθλητρίας της διὰ νὰ συμπληρώσουν ἐν τῷ μεταξὺ ὅλαι αἱ ὁμάδες ἀνὰ 15 ἀγῶνας, ἡ δὲ δευτέρα ὅπως ἐπιτραπῇ νὰ διεξαχθῇ ὁ ἀγὼν Ὀλυμπιακοῦ — Ἀρ-

Ο ΓΟΥΝΤΚΟΚ ΗΤΤΗΘΗ ΜΕ ΝΟΚ ΑΟΥΤ ΣΤΟ 5ο ΓΥΡΟ ΑΠΟ ΤΟΝ ΤΟΜΙ ΜΟΥΡΙΕΛΟ ΑΦΟΥ ΕΔΑΡΗ ΑΝΗΛΕΩΣ...

ΘΑ ΑΝΤΙΜΕΤΩΠΙΖΕ ΤΟΝ ΛΟΥΪΣ

ΛΟΝΔΙΝΟΝ, 18 Μαΐου. (Ἀσύρματος).— Κατὰ τηλεγραφικὰς εἰδήσεις ἐκ Νέας Ὑόρκης, ὁ Βρετανὸς πρωτοπυγμάχος ὅλων τῶν κατηγοριῶν Μπρὸς Γοὺντκοκ, ὁ ὁποῖος ἀντιμετώπισε χθὲς τὴν ἑσπέραν εἰς τὸ Μάντεσον Σκουὰρ Γκαρντεν τὸν Ἀμερικανὸν πυγμάχον Τὸμ Μουριέλλο ἠττήθη μὲ νόκ ἀουτ εἰς τὸν πέμπτον γῦρον, ἀφοῦ διετήρησε τὴν ὑπεροχὴν κατὰ τὸ διάστημα τοῦ δευτέρου γύρου.

Τρεῖς μόλις χιλιάδες θεαταὶ παρηκολούθησαν τὴν δραματικὴν συνάντησιν, ἡ ὁποία εἶχεν ἄδοξον τέλος διὰ τὸν Βρετανὸν μποξὲρ ὁ ὁποῖος εἰς περίπτωσιν νίκης θὰ ἀντιμετώπιζε τὸν Τζὸε Λουΐς.

Ἀπὸ τὰ πρῶτα λεπτὰ ἐγένετο ἀντιληπτὴ εἰς τοὺς θεατὰς ἡ τεχνικὴ ἀνωτερότης καὶ ἡ πεῖρα τοῦ Ἀμερικανοῦ πυγμάχου, ὁ ὁποῖος θεωρεῖται ὡς ὁ καλύτερος μποξὲρ τοῦ κόσμου, μετὰ τοὺς Τζόε Λουΐς καὶ Μπίλλυ Κόν.

Ὁ Μουριέλλο κατέρριψε τὸν ἀντίπαλό του μ' ἕνα φοβερὸ ἄπερκατ εἰς τὸν στόμαχον καὶ ἕνα ἀστραπιαῖο ντιρέκτ εἰς τὴν σιαγόνα.

Ὁ Βρετανὸς μποξὲρ ἀπὸ τοῦ δευτέρου γύρου ἐδέχθη καταιγισμὸν κτυπημάτων. Τελικῶς καὶ ἀκριβέστερος ὁ Ἀμερικανὸς ἀφῆκε διαρκῶς τὸν ἀντίπαλό του ὁ ὁποῖος δὲν κατώρθωσε νὰ προφυλαχθῇ ἀπὸ τὰ συντριπτικὰ κτυπήματα τοῦ Ἀμερικανοῦ πυγμάχου.

ΟΙ ΠΑΝΕΛΛΗΝΙΟΙ ΤΗΣ ΑΙΓΥΠΤΟΥ ΕΓΙΝΑΝ ΕΙΣ ΤΗΝ ΑΛΕΞΑΝΔΡΕΙΑΝ Ο ΒΑΡΟΤΣΗΣ ΕΤΡΕΞΕ ΤΑ 100 ΣΕ 11" ΚΑΙ Ο ΤΑΜΒΑΚΟΠΟΥΛΟΣ ΤΑ 110 ΜΕΤΡΑ ΣΕ 16"6

ΤΟΥ ΜΟΝΙΜΟΥ ΑΝΤΑΠΟΚΡΙΤΟΥ ΜΑΣ κ. Χάρη Ἀραπίδη

ΑΛΕΞΑΝΔΡΕΙΑ, 13 (Ἀεροπορικῶς τοῦ ἀνταποκριτοῦ μας).— Χθὲς καὶ προχθὲς διεξήχθησαν εἰς τὸ Στάδιον τῆς Ἑλληνικῆς Κοινότητος τῆς πόλεώς μας οἱ Πανελλήνιοι ἀθλητικοὶ ἀγῶνες ποὺ διοργανώνει κατ' ἔτος ἡ ἐνταῦθα Τοπικὴ Ἐπιτροπὴ τοῦ ΣΕΓΑΣ.

Κατὰ τὴν χθεσινὴν ἡμέραν παρέστη μεταξὺ τῶν ἄλλων καὶ ὁ ὑποπρόξενος τῆς Ἑλλάδος κ. Μοσχόπουλος δοτις καὶ ἀπένειμε τὰ ἔπαθλα.

Ἡ δ' ἡμέρα ἤρχισε μὲ τὴν παρέλασιν τῶν μετεχόντων ἀθλητῶν καὶ ἀθλητρίων. Πρωτοστατοῦν οἱ Ἕλληνες πρόσκοποι τυμπανισταί, ἠκολούθουν δὲ ἡ Ἑλλ. Ἀθλ. Ἕνωσις Καΐρου, ὁ Ἀθλητικὸς Σύλλογος Ἑλληνίδων Ἀποφοίτων Ἀλεξανδρείας, ὁ Σχολικὸς Σύλλογος «Ἄλας», Ἀλεξανδρείας, ὁ Ἑλληνικὸς Ἀθλ. Ὅμιλος «Μίλων» Ἀλεξανδρείας καὶ ἡ Α.Ε.Ε. Ἀλεξανδρείας.

Τὰ ἐπιτευχθέντα ἀποτελέσματα δὲν ἦσαν καὶ τόσον ἱκανοποιητικά, πρέπει νὰ ληφθῇ ὅμως ὑπ' ὄψιν ὅτι ἐπὶ 3 συνεχεῖς ἑβδομάδες οἱ ἀθληταί μας μετέχουν εἰς ἐπισήμους ἀγῶνας, πρᾶγμα ποὺ τοὺς ἐκούρασε.

Κατωτέρω παραθέτομεν τὰ τεχνικὰ ἀποτελέσματα τῶν ἀγώνων.

"Ἄλμα ἐπὶ κοντῷ: Ταμβακόπουλος 3.60 μ. Προδρόμου 3.20. Ἀργυρόπουλος 2.91 μ

Μῆκος: Χριστοφίδης 6.71, Βαρότσης 6.66.

Ἐλευθέρα Δισκοβολία: Γεωργιάδης 36.82 μ., Ράμμος 33.14. Ἀλάτσης 32.85.

Δρόμος 100 μ.: Βαρότσης 11''. Κρητικὸς 11'' 4.. Βαρβιάς.

Ἄλμα εἰς ὕψος: Γεωργιάδης 1.70, Τσάμης 1.70, Παρόδος 1.70

Σφαιροβολία: Ψιακής 13.08. Γεωργιάδης 11.845. Γιαννόπουλος 11.475.

Δρόμος 1110 μ. μετ' ἐμποδίων: Ταμβακόπουλος 15''.6, Βορβούκης.

Δρόμος 400 μ.: Ζαρίκος 54'' 4. Χρυσαφένης. Λαυρακάς.

"Ἄλμα τριπλοῦ: Χριστοφίδης 13.17. Οἰκονομίδης 12.91. Κωνσταντινίδης.

Δρόμος 1500 μ.: Σκουλικίδης 41' 35'' 6. Παπαγιωάννου. Νικολαΐδης.

Σκυταλοδρομία 400Χ300Χ200Χ100 μ.: 1) "Ἕνωσις Ἀλεξανδρείας 2) Μίλων.

ΕΦΗΒΩΝ:

Μῆκος: Λαγουτάρης 5.94 μ. Σίβας 5.84. Θεοχαρίδης 5.79.

Ἐλευθέρα Δισκοβολία: Κάββουρας 32.015. Σφατζῆς 29. Χωραφᾶς 27.

[Συνέχεια εἰς τὴν 2αν σελίδα]

ΤΗΝ ΠΕΜΠΤΗΝ ΘΑ ΓΙΝΗ Ο ΑΓΩΝ ΤΟΥ ΠΑΝΑΘΗΝΑΪΚΟΥ ΕΝΑΝΤΙΟΝ ΤΟΥ ΠΑΝΙΩΝΙΟΥ

Εἰς τὸ γήπεδον τοῦ Παναθηναϊκοῦ θὰ διεξαχθῇ τὸ ἀπόγευμα τῆς προσεχοῦς Πέμπτης ἐξαιρετικὸν ἐνδιαφέροντος ποδοσφαιρικὸς ἀγὼν μεταξὺ τῶν ὁμάδων τοῦ ΠΑΟ καὶ τοῦ Πανιωνίου.

Ὁ Πανιώνιος θὰ κατέλθῃ μὲ τὴν γνωστὴν σύνθεσίν του χάρις εἰς τὴν ὁποίαν ἐπέτυχε σειρὰν σημαντικῶν ἐπιτυχιῶν τελευταίως. Ἐπίσης καὶ ὁ ΠΑΟ θὰ καταλθῇ πλήρης, διὰ τοῦτο δὲ καὶ ὁ ἀγὼν θὰ εἶναι ἰδιαιτέρως ἐνδιαφέρων.

Κατὰ τὴν διάρκεια τοῦ ἀγῶνος θὰ γίνῃ δεξίωσις τοῦ Μαραθωνοδρόμου Κυριακίδη.

ΣΤΟ ΠΑΡΙΣΙ ΜΕΤΑ ΣΥΓΚΛΟΝΙΣΤΙΚΟΝ ΑΓΩΝΑ Η ΕΘΝΙΚΗ ΟΜΑΣ ΤΗΣ ΓΑΛΛΙΑΣ ΕΝΙΚΗΣΕ ΤΗΝ ΕΘΝΙΚΗ ΑΓΓΛΙΑΣ ΜΕ 2-1

ΟΙ ΓΑΛΛΟΙ ΕΠΑΙΞΑΝ ΤΑΧΥΤΕΡΑ ΚΑΙ ΤΕΧΝΙΚΩΤΕΡΑ

Τηλεγραφικῶς τοῦ ἀνταποκριτοῦ μας κ. Δ. ΠΑΠΑΚΩΣΤΑ

ΠΑΡΙΣΙΟΙ, 19 Μαΐου. (Τηλεγραφικῶς τοῦ ἀνταποκριτοῦ μας).— Εἰς τὸ Ὀλυμπιακὸν Στάδιον τοῦ Κολόμπ παρουσίᾳ 55.000 θεατῶν ἡ Γαλλία ἐνίκησε μὲ 2—1 τὴν Ἀγγλίαν, κατόπιν ἐξαιρετικοῦ εἰς τέχνην καὶ ὁρμὴν ἀγῶνος. Οἱ Γάλλοι δικαίως ἐνίκησαν, διότι ἦσαν ἀνώτεροι εἰς ταχύτητα. Ἐκεῖνο ἡ ἀμυνά τους ἦτο καλλιτέρα τῶν Ἀγγλων κρατήσασα εἰς ἀπόστασιν τὸν περίφημον Λάουτον. Ὁ Ἄγγλος τερματοφύλαξ Γουΐλλιαμς ἀπέκρουσε περισσότερα σοῦτ ἀπὸ τὸν Γάλλον Ντὰ Ρουΐ. Τὸ πρῶτον ἡμιχρόνιον ἔληξε ἰσόπαλον 0—0 καὶ τοῦτο διότι οἱ Γάλλοι δὲν ἐξεμεταλλεύθησαν τὰς εὐκαιρίες. Στὸ 10ο λεπτὸ ὁ Ἀλατὸν τέρασε τὸν χὰφ Τζόνσον καὶ πάσσαρε στὸν Προύφ, ποὺ ἄνοιξε τὸ σκόρ. Δέκα λεπτὰ ἀργότερα ὁ μέσος Βιάαστ, ἀπὸ πάσσα τοῦ Μπὲν Μπάρεκ, ἐπέτυχε τὸ δεύτερο γαλλικὸ τέρμα. Μετὰ δύο λεπτὰ ὁ Χάγκαν κατόπιν φάουλ ποὺ κτύπησε ὁ Μάθιους, ἐσημείωσε τὸ μοναδικὸ ἀγγλικὸ τέρμα. Οἱ Γάλλοι ἐπέτυχαν καὶ τρίτο τέρμα, ποὺ ὁ διαιτητὴς ἀκύρωσε.

Δ. ΠΑΠΑΚΩΣΤΑΣ

ΣΤΗ ΘΕΣΣΑΛΟΝΙΚΗ ΧΘΕΣ Ο ΠΑΟΚ ΕΝΙΚΗΣΕ ΜΕ 6-2 ΤΗΝ ΕΛΠΙΔΑ ΔΡΑΜΑΣ

ΘΕΣΣΑΛΟΝΙΚΗ 19 (Τηλ.) κῶς τοῦ ἀνταποκριτοῦ μας). — Ὁ Π.Α.Ο.Κ. ἀντιμετώπισε σήμερον εἰς τὸ γήπεδόν του τὴν Ἐλπίδα Δράμας. Τὸ ἀποτέλεσμα ἦτο 6—2 (2—1) ὑπὲρ τῶν Θεσσαλονικέων. Ἡ Ἐλπὶς κατέθηκε μὲ ἐξαιρετικὸ κέφι καὶ ἄρχισε μὲ ἀμπρίο καὶ αὐτοπεποίθησι τὸν ἀγῶνα. Στὸ 1' μὲ μιὰ αἰφνιδιαστικὴ της ἐξόρμησι ἄνοιξε τὸ σκόρ. Τὸ τέρμα αὐτὸ ἔδωσε φτερὰ στοὺς ἀσπίστας της, οἱ ὁποῖοι ἐπὶ ἕνα τέταρτον ὑπερεῖχον. Ἡ προσπάθεια ὅμως αὐτὴ τοὺς ἐκούρασε καὶ ὁ ΠΑΟΚ ἀνέλαβε τὴν πρωτοβουλίαν, ἐπιτυχὼν δύο τέρματα στὸ πρῶτο ἡμίχρονο. Τὸ δεύτερο διέρρευσε μὲ ὑπεροχὴν τῶν Θεσσαλονικέων, οἱ ὁποῖοι στὰ πρῶτα 10' ἐπέτυχαν ἄλλα τρία τέρματα, γιὰ νὰ ἐπιτυχαίνουν τὴ νίκη τους καὶ μὲ ἕνα ἑκατὸ στὰ τελευταῖα λεπτὰ τοῦ ἀγῶνος. Γενικὰ ἡ ὁμάδα τῆς Δράμας ἔκαμε μιὰ καλὴ ἐμφάνισι, ποὺ δίνει πολλὲς ὑποσχέσεις γιὰ τὸ δυατυχὲς ἐχασμένο καὶ παραμελημένο ἐπαρχιακὸ ποδόσφαιρο.

Ο κ. ΜΑΛΩΛΕΣΣΟΣ ΠΡΩΤΑΘΛΗΤΗΣ ΕΙΣ ΤΟ ΞΙΦΟΣ

Χθὲς τὴν πρωΐαν εἰς τὸν Πανελλήνιον διεξήχθησαν οἱ ἀγῶνες διὰ τὸ πανελλήνιον πρωτάθλημα ξίφους ἀσκήσεως (φλορέ). Τὰ ἀποτελέσματα: 1) Ταγματάρχης Μαλωλέσσος (τοῦ συλλόγου «Ξίφος». 2) Λοχαγὸς Ψαρράκης (Ἐθελοντῶν). 3) Ἀνθ/γὸς Κατσιμαδάνης (Θεσ/λίκης).

Ο ΕΘΝΙΚΟΣ ΕΝΙΚΗΣΕ ΤΗΝ ΑΜΥΝΑ ΜΕ 2-0 ΔΙΑ ΤΟ ΠΡΩΤΑΘΛΗΜΑ

Μίαν νέαν ὡραίαν ἐπιτυχίαν ἐσημείωσεν ὁ Ἐθνικος τὴν Πέμπτην στὸ Ποδηλατοδρόμιον, ἐπιβληθεὶς τῆς Ἀμυνης μὲ 2—0 εἰς ἀγῶνα διὰ τὸ πρωτάθλημα. Τὰ τέρματα ἐπέτυχαν οἱ Κατέδας καὶ Πατινιώτης. Ὁ Ἐθνικὸς διετήρησε τὴν πρωτοβουλίαν καθ' ὅλην τὴν διάρκειαν τοῦ ἀγῶνος. Διαιτητὴς ἦτο ὁ κ. Τζῆλος.

Αἱ συνθέσεις τῶν ὁμάδων:

ΕΘΝΙΚΟΣ: Θεοδωρακάκος, Πατινιώτης, Συμεωνίδης, Παπαδόπουλος Λουπιώτης, Κυλίτσης, Γαρύφαλλος, Κατέβας, Πατινιώτης ΙΙ., Φερλέμης, Μαρινάκης.

ΑΜΥΝΑ: Νικητάκης, Χαβαλὲς, Μωραΐτης, Μηλᾶνος, Ρωσσίδης, Καλαφάτης Βουλγαρίδης, Ἀλευράς, Εὐγενιάδης, Κρητικὸς, Χατζηνικολάου.

Η ΟΜΑΣ ΤΗΣ ΑΕΡΟΠΟΡΙΑΣ ΠΟΥ ΕΝΙΚΗΣΕ ΤΟΝ ΠΑΟΚ

Κατὰ συμπληρωματικὰς πληροφορίας τὴν ὁμάδα τῆς Ἀεροπορίας, ἡ ὁποία ὅπως ἐγράψαμε ἐνίκησε στὴν Θεσσαλονίκη τὸν ΠΑΟΚ μὲ 4—2 ἀπελέλουν οἱ Θεοδωρακάκος (Ἐθνικοῦ), Βενετσάνος (Πανιωνίου), Φυτιλόπουλος Εἰσαγγελέας (ΑΕΚ) Μινάρδος (Ὀλυμπιακοῦ), Μίχας (Πανιωνίου), Ποθηνὸς, Δεπούντης (Ὀλυμπιακοῦ). Μπράτσος, Πολέμης, Λέπουρας, (Ἀτρομήτου Πειραιώς).

ΣΤΑ ΧΑΝΙΑ Ο ΤΑΛΩΣ ΙΣΟΠΑΛΟΣ ΜΕ ΤΗΝ ΙΩΝΙΑ

ΧΑΝΙΑ. (τοῦ ἀνταποκριτοῦ μας).— Εἰς τὸν τελικὸν τοῦ κυπέλλου Ἐλευθερίας αἱ ὁμάδες Τάλω καὶ Ἰωνίας ἐξῆλθον ἰσόπαλοι μὲ 1—1 παρὰ τὴν παράτασιν ποὺ ἐδόθη. Ὁ ἀγὼν ἦτο συναρπαστικός. Τὸ τέρμα τῆς Ἰωνίας ἔγινε ἀπὸ σφάλμα τῶν ὀπισθοφυλάκων τοῦ Τάλω. Ὁ τελευταῖος ἰσοφάρισε διὰ τοῦ Ζερβουδάκη. Ὁ ἀγὼν θὰ ἐπαναληφθῇ. Διαιτητὴς ἦτο ὁ κ. Κορκιδῆς πολὺ καλός.

Εἰς τὴν ποδηλατοδρομίαν Σούδας — Χανιά (7.000 μ.) ἐκέρδισε ὁ Βλητάκης τοῦ Τάλω μὲ 2ον τὸν Παπαδημητρίου. Εἰς τὰ 3.000 μ. ἐκέρδισε ὁ Ροζάκης μὲ 2ον τὸν Καραβᾶ καὶ 3ον τὸν Βλητάκη.

ΝΕΥΣ

ΣΤΟΝ ΠΥΡΓΟ

Ο "ΠΑΤΡΕΥΣ" ΕΝΙΚΗΣΕ ΤΟΝ ΕΘΝΙΚΟ ΠΥΡΓΟΥ 5-1

ΠΑΤΡΑΙ.— Ἡ συμπαθὴς ὁμὰς τοῦ Πατρέως ἐξέδραμε τὴν παρελθοῦσαν Κυριακὴν εἰς Πύργον καὶ συνηντήθη εἰς φιλικὸν ἀγῶνα μετὰ τοῦ Ἐθνικοῦ. Ὁ Πατρεὺς συνεχίζων τὰς ὡραίας του ἐμφανίσεις, ἔκαμεν ἕνα παιχνίδι ἐξαιρετικὰ ζωηρὸ μὲ τέχνην καὶ θεαματικότητα, ὥστε νὰ τὸν χειροκροτήσουν ζωηρότατα οἱ χιλιάδες τῶν φιλάθλων. Εἰς τὸ πρῶτον ἡμιχρόνιον εἰς τὸ ὁποῖον διεπρήσευν ἐδαφικὴν καὶ τεχνικὴν ὑπεροχὴν ἐπέτυχε 4 τέρματα. Εἰς τὸ β' αἱ ὁμάδες ἐπέτυχαν ἀνὰ ἓν τέρμα καὶ οὕτω ὁ ἀγὼν ἔληξε μὲ 5—1 ὑπὲρ τοῦ Πατρέως.

Ὁ Πατρεὺς ἐγνωσθη ὡς ἑξῆς: Παπαντωνίου Χιώτης, Τσαγγαρουσιάνος, Κατσαΐτης, Τρεπεντζᾶς, Ἔνος, Πεφάκης Μισαηλίδης Γιακουμέλος, Ροζάτης καὶ Πικουλας. Διαιτητὴς ὁ κ. Ἐλευθεριάδης ἐκ Πατρῶν, πολὺ καλός.

Ε.ς

Ο ΠΕΛΟΨ ΚΙΑΤΟΥ ΙΣΟΠΑΛΟΣ ΜΕ ΤΟΝ ΠΑΝΑΡΓΙΑΚΟ 2-2

ΚΙΑΤΟ. (Τοῦ ἀνταποκριτοῦ μας).— Ἡ ὁμὰς τοῦ Πέλοπος μεταβᾶσα εἰς τὸ Ἄργος μὲ σωνοδείαν 150 φιλάθλων, ἠγωνίσθη μὲ τὸν Παναργειακὸ καὶ ἀνεδείχθη νικήτρια μὲ 2—2 (1—1). Κατὰ τὸν ἀγῶνα ἔγιναν ἐπεισόδια δύο δὲ παῖκται τοῦ Πέλοπος ἐτραυματίσθησαν. Κύριος ὑπεύθυνος εἶναι ὁ διαιτητὴς κ. Γαλατᾶς. Ἐὰν εἶναι ἀνεγνωρισμένος, ἡ ΕΠΟ πρέπει νὰ τὸν τιμωρήσῃ.

Π. ΖΩΓΓΑΣ

Οἱ Πανελλήνιοι τῆς Αἰγύπτου

(Συνέχεια ἐκ τῆς 1ης σελίδος)

94 μ.

Δρόμος 100 μ.: Παπαδόπουλος 11'' 6. Κίρμος 11''7 Ἡρακίδης.

Δρόμος 800 μ.: Ζαρίκος 2'12'' 1. Νικολαΐδης 2'13''1 Ἀναγνωστέλης.

Δρόμος 110 μ. μετ' ἐμποδίων: Λαγουτάρης 18'' Ζαρίκος.

Ἄλμα ἐπὶ κοντῷ: Ἀργυρόπουλος 2.91. Βισάρδης 2.80 Βουητὸς 2.71.

Ἄλμα εἰς ὕψος: Σίβας 1.60 μ., Ζαρίκος 1.60 Καρδούνης 1.55.

Σφαιροβολία: Χωραφᾶς 11.02 Μάγυος 10.605 Σαφατζῆς 10.555.

Δρόμος 300 μ.: Ζαρίκος 38'' 4 Παπαδόπουλος 38''7 Κλαδάκης.

Ἄλμα τριπλοῦν: Γεωργίου 12.77. Κίρμος 12.73 Πσ'ίδος 12.46.

ΚΟΡΙΤΣΙΩΝ:

Ἄλμα εἰς ὕψος Γιακαλᾶδου 1.32 μ. Ἀλάτσης 1.25 Μαλαμίτσι, Γερολαμίου καὶ Πανάκη 1.20 μ.

Δρόμος 80 μ.: Ἰωάννου 11''2, Μαπουρίδου Γενωσέλλη.

Ἄλμα εἰς μῆκος: Ἰωάννου 4.38 Γερολαμίου 4.37 Χαραλάμπους 4.24.

Σκυταλοδρομία 4Χ80 μ.: Αἱ δύο ὁμάδες τῶν Ἑλληνίδων Ἀποφοίτων.

ΒΑΘΜΟΛΟΓΙΑ ΑΠΔΡΩΝ

Α.Ε.Ε. Ἀλεξανδρείας 44. Α.Ε.Ε. Καΐρου 13. Μίλων 12. Αἴας 2. Ἡμβραημία 1.(3εὶς ἐπαμειβ. κύπελλον Α. Δαπέρη).

ΕΦΗΒΩΝ:

Α.Ε.Ε. Ἀλεξανδρείας 33. Αἴας 22. Α.Ε.Ε. Καΐρου 7. Ε.Α.Ο. Μίλων 2. (ἐπαμειβόμενον κύπελλον Ι. Σαριδάκη).

Τὸ κύπελλον τοῦ ΣΕΓΑΣ διὰ τὴν καλυτέραν ἐπίδοσιν ἐκέρδισε ὁ Κ. Βαρότσης.

ΧΑΡΗΣ ΑΡΑΠΙΔΗΣ

Ο ΚΥΡΙΑΚΙΔΗΣ

(Συνέχεια ἐκ τῆς 1ης σελίδος)

Ἡ ὑποδοχὴ τοῦ Κυριακίδη θὰ δώσῃ τὴν εὐκαιρία νὰ διαδηλωθῇ ἡ κοινὴ συμπάθεια πρὸς τὰ ἀθλητικὰ νειάτα. Καὶ νὰ ἐνισχυθοῦν αἱ ὡραῖαι φιλοδοξίαι τῶν παιδιῶν μας νὰ διακριθοῦν στοὺς εὐγενεῖς ἀγῶνας. Δὲν ἀπομένει ἐὰν παρὰ τὸ ἐν. διαφέρον τῶν ἀρμοδίων νὰ ἐκδηλωθῇ καὶ ἐμπράκτως διὰ μιᾶς γενναίας ἐνισχύσεως τοῦ ἀθλητικοῦ κόσμου μὲ ὅλα τὰ ἀναγκαῖα μέσα, ὥστε νὰ ἔχῃ ἡ μεγάλη νίκη τοῦ Κυριακίδη ὡς συνέχειαν νέους θριάμβους τῶν ἀθλητῶν μας.

ΤΟ ΠΡΩΤΑΘΛΗΜΑ ΕΛΛΑΔΟΣ

(Συνέχεια ἐκ τῆς 1ης σελίδος) στὸν Παναθηναϊκό.

16 Ἰουνίου: Ὀλυμπιακὸς — Ἄρης στὴν Θεσσαλονίκη.

23 Ἰουνίου: ΑΕΚ — Ἄρης στὸν Παναθηναϊκὸ καὶ 30 Ἰουνίου ΑΕΚ — Ὀλυμπιακὸς στὸ Ποδηλατοδρόμιον.

Μὲ τοὺς ἀγῶνας αὐτοὺς θὰ λήξῃ τὸ ἐπίσημον ποδοσφαιρικὸν πρόγραμμα τῆς περιόδου 1945—1946.

Ο ΠΑΝΕΡΥΘΡΑΪΚΟΣ ΔΙΑ ΤΗΝ ΠΑΛΛΕΒΑΔΙΑΚΗΝ

Ὁ Πανερυθραικὸς Ν. Ἐρυθραίας ἀπέστειλεν εἰς τὴν Παλλεβαδιακὴν Ἀνεβαδιᾶς προσκλησιν διὰ τὴν συνάντησιν τῶν ὁμάδων, τὴν ὁποίαν παρακαλεῖ δὲ μέσῳ τῆς «Ἀθλητικῆς Ἠχοῦς» νὰ τοῦ ἀπαντήσῃ ὁ ταχύτερον.

ΑΓΩΝΙΖΟΜΕΘΑ ΣΤΟ 1946 Η ΚΑΤΑ ΤΟΥΣ ΑΡΧΑΙΟΥΣ ΧΡΟΝΟΥΣ;..

Ὅτι ἐφοβούμεθα καὶ ἐπροσπαθήσαμε νὰ ματαιώσουμε μὲ τὸ σημειωμά μας τοῦ προηγουμένου φύλλου συνετελέσθη. Εἰς τὸ στάδιον ἔγιναν προχθὲς προκριματικοὶ σχολικοὶ ἀγῶνες κατὰ τοὺς ὁποίους ἐφηρμόσθη εἰς τὰς ἐκκινήσεις τῶν δρομέων κ.λ.π. τὸ «προοδευτικὸν» σύστημα, ποὺ ἐφηρμόζετο πρὸ ὁλοκλήρων χιλιετηρίδων! Ἀλλὰ πολλὰ λόγια δὲν χρειάζονται: Ὅσοι γυμνασταί μας ἐξακολουθοῦν νὰ εἶναι ξένοι καὶ ἀδιάφοροι πρὸς τὴν σύγχρονον ἀγωνιστικὴν τεχνικὴν ἔχουν τὴν ὑποχρέωσιν νὰ ἐνθυμηθοῦν ὅτι ζοῦν εἰς τὸ 1946. Δὲν εἶναι ἐπιτρεπτὸν οἱ ἄνθρωποι, ποὺ πλη ρώνονται διὰ νὰ μεταδώσουν στὰ παιδιά, σὲ ὅλα τὰ παιδιά τὴν δίψα διὰ τὴν ἄσκησιν νὰ δίδουν τὰς ἐκκινήσεις μὲ τὰ τεντωμένα σχοινιά. Ὀφείλουν νὰ διδάξουν στὰ παιδιὰ τὴν ἀθλητικὴ ἱστορίαν ἀλλὰ ποτὲ νὰ μὴ τὰ βάζουν ν' ἀγωνίζονται ὅπως οἱ ἀρχαῖοι. Ἐκτὸς ἐὰν διασώζεται ἀκόμη σὲ κάποιαν γυμναστικὴ μειονότητα τὸ περίεργο ἐκεῖνο ἐχθρικὸ πνεῦμα κατὰ τοῦ συγχρόνου ἀθλητισμοῦ ποὺ τόσο ἄλλοτε τὸν ἐξημίωσε. Ἐν τοιαύτῃ ὅμως περιπτώσει πρέπει νὰ ἐπέμβουν τὸ ὑπουργεῖο Παιδείας καὶ ὅλοι οἱ ἄλλοι γυμναστὰ μας, οἱ συγχρονισμένοι καὶ προοδευτικοί, διότι καὶ αὐτοὺς δυσφημεῖ καὶ αὐτοὺς ζημιώνει ἠθικῶς ὁ ἀναχρονισμὸς ποὺ δὲν ἔχει ἄλλον σκοπὸν παρὰ μόνον νὰ ἐμποδίσῃ τὴν διάδοσιν τοῦ ἀγωνιστικοῦ πνεύματος εἰς ὅλην τὴν νεολαίαν μας ποὺ δὲν ἠμπορεῖ νὰ γίνῃ παρὰ μὲ τὴν ἐπαγωγό, εὐχάριστη καὶ ἀποδοτικὴ ἀπὸ ἀπόψεως ἐπιδόσεων τεχνικὴ τῆς συγχρόνου ἐποχῆς.

Η ΜΙΚΤΗ ΚΑΪΡΟΥ ΕΝΙΚΗΣΕ ΤΗΝ ΜΙΚΤΗΝ ΑΛΕΞΑΝΔΡΕΙΑΣ 1-0 ΔΙΑ ΤΟ ΚΥΠΕΛΛΟ ΦΟΥΑΤ

ΑΛΕΞΑΝΔΡΕΙΑ. (Ἀερ)ιῶς, τοῦ ἀνταποκριτοῦ μας).— Εἰς τὸν τελικὸν τοῦ κυπέλλου εἰς μνήμην τοῦ Βασιλέως Φουάτ, ἡ μικτὴ Καΐρου ἐνίκησε τὴν μικτὴν Ἀλεξανδρείας μὲ 1—0.

ΧΑΡΗΣ ΑΡΑΠΙΔΗΣ

'Ο Ραγάζος

(Συνέχεια ἐκ τῆς 1ης σελίδος)

ρα ἀκόμη πανελλήνια ρεκόρ τῶν ἐνδιαμέσων ἀποστάσεων.

Σημειωτέον ὅτι ὁ Ραγάζος ἐπέτυχε τὸν ἄθλον τοῦτον ἄνευ συναγωνισμοῦ. Ἑπομένως θεωρεῖται βέβαιον ὅτι εἰς προσεχεῖς ἀγῶνας καὶ μὲ ἀντιπάλους ἰσαξίους ὁ συμπαθὴς πρωταθλητὴς θὰ βελτιώσῃ ἔτι περισσότερον τὰ ρεκόρ του.

Ὁ ἔτερος τῶν πρωταθλητῶν μας ὁ Λάμπρου δὲν ἐπέτυχε εἰς τὴν προσπάθειάν του νὰ ὑπερβῇ τὸ 1.90 μ. Φαίνεται ὅτι ἀκόμη δὲν ἔχει ἀποκτήσει τὴν πίστιν πρὸς τὸν ἑαυτόν του, διότι καὶ τὰς τρεῖς φορὰς, ἐνῷ ὑπερέβη τὸν ἵππον εἰς τὰ 1.90 μ. τὸν ἔριψε ἢ μὲ τὰς χεῖρας ἢ κατὰ τὴν στροφὴν τὴν τελευταίαν στιγμήν.

Εἰς τὰ ὑπόλοιπα ἀγωνίσματα αἱ ἐπιδόσεις ὑστεροῦν. Ἐν τούτοις, ἐὰν λῇ φθῇ ὀπ' ὄψει ὅτι οἱ καλλίτεροι ἀθληταί μας ἀπουσιάζουν εἰς Θεσσαλονίκην τὸ γεγονὸς εἶναι παρήγορον, διότι πρόκειται περὶ νέων ἀθλητῶν.

Τὰ ἀποτελέσματα ἔχουν ὡς ἑξῆς:

Δρόμος 800 μέτρων.— Στρατάκος Πανιωνίου 2.04.2. Παντελιάδης Παναθηναϊκοῦ 2.05.1. Μαστρογιάννης Παγκρατίου 2.05.3.

Δρόμος 200 μέτρων. — Γρανίτσας Παγκρατίου 24.9. Βενετικίδης Παναθηναϊκοῦ 25. Ν. Λεβέντης Ἐμπορουπαλλήλων 25.1.

Ἄλευθ. Δισκοβολία.— Στ. Φλῶρος Πανελλ. 39.83. Ν Κούτουλας Ἐμπορ. 35.29. Ε. Χρόνης Ἐθν. 33.25.

Ἄλμα ἐπὶ κοντῷ.— Ἀργυριάδης Πανελ. 3.10. Μοῦρα ἴδης Ἰωνικοῦ 3. Κωνσταντάρας Παναθ. 2.70.

Ἄλμα τριπλοῦν.— Παλαμιώτης Παναθηναϊκοῦ 12.61. Α. Τσουκαλᾶς Παναθην. 12.52 Μοσχῆς Πανελ. 12.40.

Σκυταλοδρομία 4Χ400.— Ἕνωσις Παγκρατίου 3.50.7 Πανελλήνιος 3.51.4. Παναθηναϊκὸς 3.52.0.

Λιθοβολία.— Καμπαφλῆς Ἐθνικοῦ 17.88. Ν. Γιαβάσης Πανελλ. 16.61 Χ. Μανίκας Πανελλ. 15.84.

Ἄλμα εἰς ὕψος. — Ι. Λάμπρου 1.80½ Ν. Λεβέν ης Ἐμπορ. 1.60. Κουτᾶς Πανελλην. 1.60.

Δρόμος 10.000 μέτρων.— Α. Ραγάζος Ἀλμυροῦ 32.11 Νέον Ἑλληνικὸν ρεκόρ (Παλαιὸν ρεκόρ ἦσον 32.15.6)10

Κουσίδης ΑΕΚ 34.52.3)10 Ἀρκνοῦτσος Παναθ. 37.38.3)10.

Τὰ καταρριφθέντα κατὰ τὴν διαδρομὴν ἄλλα τέσσαρα νέα ρεκόρ τοῦ Ραγάζου εἶναι τὰ ἑξῆς:

Τῶν 7.000 μ. 22.34 παλαιὸν 22.42 9)10. Τῶν 8.000 μ. 25.46 παλαιὸν 25.50 3)10. Τῶν 5 μιλλίων 25.56 παλαιὸν 25.58. Τῶν 6 μιλλίων 31.10.2 παλαιὸν 31.31.6)10.

Τὰ 8.000 μ. καὶ τὰ 5μίλλια ἀνῆκαν εἰς τὸν Νίτσαν τὰ ὁπόλοιπα δὲ εἰς τὸν Ραγάζον.

Προχθὲς ἔγινε εἰς τὸν Πανελλήνιον καὶ ἡ σφυροβολία μὲ τὰ ἀκόλουθα ἀποτελέσματα:

Ὀρφανὸς Ἐθνικοῦ 36.65 μ. Βοῦρος Πανελληνίου 34.62 μ. Χαρισιάδης Ἐθνικοῦ 34.15μ. Κούτουλας Ἐμποροῦπ. 33.80 μ.

Κεραυνὸς Γούβας "Ἐν. Ἀγ. Ἀρτεμίου 5-2

Ὁ Κεραυνὸς Γούβας ἐπεβλήθη τῆς Ἑνώσεως Ἁγίου Ἀρτεμίου μὲ 5—2.

Ἡ σύνθεσις του: Κρούσας Ξαγοράρης Μαβιδιάκας Ξηροκωσταῖας, Γεωργοῦτσος, Ἀπέργης. Ἀντωνάκος. Νόμπελης, Συρίγος. Χωριανόπουλος καὶ Καλογερόπουλος.

Τὰ γκὸλ ἐσημείωσαν οἱ Καλογερόπουλος Νόμπελης, Συρίγος (2) καὶ Χωριανόπουλος.

Ὁ Κεραυνὸς δεχεται προσκλήσεις: Δικαιάρχου 59 Γούβα.

ΣΙΝΕΑΚ

Μιὰ ἐξαιρετικὴ ἐπιτυχία. Τὸ πρῶτο ἑλληνικὸ σόρτς.

ΤΟ ΤΕΛΟΣ ΜΙΑΣ ΑΓΑΠΗΣ

μὲ τὸν διάσημο ἀοιδὸ

ΧΑΡΗ ΟΙΚΟΝΟΜΙΔΗ

καὶ τοὺς Μαρκίττα Μυλωνᾶ, Ρίτα Ἀλαφούζου, Ἑλένη Κοστέα καὶ Κίμωνα Σταθόπουλο.

Ἕνα εἰδύλλιο ποὺ πλέκεται μέσα σὲ μαγευτικὰ ἑλληνικὰ τοπία καὶ διανθίζεται μὲ ὡραιότατα τραγούδια.

ΜΕΞΙΚΑΝΟΙ ΣΑΛΤΙΜΠΑΓΚΟ!

(πρώτης προβολῆς)

Συγκλονιστικὰ ἀκροβατικὰ νούμερα.

ΤΟ ΦΙΛΜ ΠΟΥ ΧΑΘΗΚΕ

Σπάνιες εἰκόνες τοῦ Γεωργίου τοῦ Β, Κάϊζερ, Ρασπούτιν, Λένιν, Στάλιν κ.τ.λ.

ΤΑ ΠΑΡΑΜΥΘΙΑ ΤΟΥ ΔΟΥΝΑΒΗ

Ὡραιότατο ἔγχρωμο Μίκυ μὲ συναρπαστικὴ μουσικὴ τοῦ Στράους.

Ὁ Γκαΐριγκ ἀπολογεῖται

Μεγάλες ἱπποδρομίες στὸ Λονδῖνο.

Η ΓΡΑΜΜΗ ΤΩΝ ΜΕΣΩΝ ΤΗΣ ΜΙΚΤΗΣ ΘΕΣ)ΝΙΚΗΣ ΕΙΝΑΙ ΚΥΡΙΑ ΥΠΕΥΘΥΝΟΣ ΔΙΑ ΤΗΝ ΒΑΡΕΙΑΝ ΗΤΤΑΝ ΤΗΣ ΟΜΑΔΟΣ

(Συνέχεια ἐκ τῆς 1ης σελίδος)

τερο ἡμιχρόνιο τελείως χλιαροί, ἀσύνδετοι, ἀβουλοι, περιορισθέντες στὸ πελευταῖο τέταρτο ἀνὰ παρακολουθοῦν τοὺς Ἀθηναίους στὴν παράδοσι... τοῦ ποδοσφαιρικοῦ των μαθήματος!

Ἡ βαρειὰ ἥττα τῶν Θεσσαλονικέων ὀφείλεται κυρίως στὴν τέλεια ἔλλειψι γραμμῆς μέσων ἀντιπέξιας τῆς δυναμικότητος τῆς ὁμάδος καὶ ἱκανῆς ν' ἀντιδράσῃ στὸ τεχνικὸ, ὁρμητικὸ καὶ μὲ ἀνοικτὲς πάσσες παιχνίδι τῶν Ἀθηναίων. Ἰδίως ἦταν αἰσθητὴ ἀκόμη περισσότερον ἡ ἀνυπαρξία κεντρικοῦ μέσου, ἱκανοῦ νὰ βοηθήσῃ τὴ γραμμὴ τῶν κυνηγῶν κατὰ τὶς ἐπιθετικὲς ἐνέργειες. Ἂν δὲ προστεθῇ ὅτι ἡ ἀριστερὴ πτέρυγα τῆς Θεσσαλονίκης σὲ καμμιὰ στιγμὴ δὲν ἀντιπαροθήκε στὶς ἀνάγκες τοῦ παιχνιδιοῦ — ὁ Βικελίδης οὔτε κἂν κινήθηκε — εἶναι εὔκολο νὰ ἐξηγήσῃ κανεὶς πῶς οἱ ἐπισκέπται δὲν κατώρθωσαν οὔτε ἕνα τέρμα νὰ σημειώσουν ἐνῷ ἀντιθέτως ἐδέχθησαν πέντε. Ἀπὸ αὐτὰ γιὰ τὸ πρῶτο εὐθύνεται ἀπολύτως ὁ τερματοφύλαξ Βελλιάδης, ὁ ὁποῖος παρὰ τοῦτο ἀπέκρουσε ἀρκετὰ σούτ. Ἀπὸ τοὺς Θεσσαλονικεῖς οἱ ὀπισθοφύλακες μπορεῖ νὰ πῇ κανεὶς ὅτι ἔπαιξαν καλὰ καθὼς καὶ ὁ Λιακόπουλος μὲ τὸ Βασιλειάδη στὸ πρῶτο ὅμως ἡμιχρόνιο. Μὲ δυὸ λόγια, ἡ χθεσινὴ ἐμφάνισις τῶν ἐπιλέκτων τῆς Βορείου Ἑλλάδος ἦταν κακή. Φαίνεται τοὺς... μάτιασαν στὴν ἀρχὴ τοῦ παιγνιδιοῦ, γιατὶ πραγματικὰ στὰ 30 πρῶτα λεπτὰ ἀπέδωσαν συνδυασμένο παιχνίδι καὶ γρήγορο παιγνίδι καὶ ἔφεραν πολλὲς φορὲς σὲ δύσκολη θέσι τὸ Ρίμπα. Τελειώνοντας μὲ αὐτοὺς, ἔχουμε νὰ κάνουμε μιὰ θλιβερὴ διαπίστωσι: τὴν ἀντισθητικὴ στάσι ὡρισμένων ἀπὸ αὐτοὺς, ποὺ — πρέπει νὰ εἶναι ἀπολύτως βέβαιοι—τίποτα δὲν προσθέτει στὴν ὁμάδα τους...

ΟΙ ΑΘΗΝΑΙΟΙ

Οἱ Ἀθηναῖοι χθὲς ἦταν πλήρεις σ' ὅλες τοὺς τὶς γραμμές. Ἡ ὁμάδα τους δοὺ εἰμε καλὰ καὶ ἐπέτυχε μιὰ ἀπὸ τὶς ὡραιότερες ἐμφανίσεις τοῦ Ἀθηναϊκοῦ ποδοσφαίρου. Ἐὰν ἐξαιρέσῃ κανεὶς τὸν ἔξω ἀριστερὰ ὁ ὁποῖος δὲν ἦταν στὸ ὕψος τῶν ἄλλων συνιδελφων του, ὅλοι οἱ ἄλλοι ἀγωνίσθηκαν μὲ κέφι καὶ ὄρεξι καὶ ἀπέδωσαν ἕνα ἀπὸ τὰ καλύτερά τους παιγνίδια. Δυναμικὴ καὶ ἀπροσπέλαστη ἦταν ἡ γραμμὴ τῶν μέσων, ποὺ ἐν ἀντιθέσει μὲ τοὺς Θεσσαλονικεῖς, ἦταν καλὴ τόσο στὴν ἄμυνα ὅσο καὶ στὴν ἐπιθεσι. Ἀπὸ τοὺς κυνηγοὺς ἡ τριπλέτα τοῦ Ξένου, Γιαλαμπίδη καὶ Μαροπούλου ἦταν ἐξαίρετη. Οἱ σκόρερ τοῦ ἀγῶνος Γιαλαμπίδης καὶ Μαρόπουλος ἔκαναν περίφημα σούτ. Τὸ τρίο πῆς ἄμυνας τέλος, μὲ ἐπὶ κεφαλῆς τὸν «ἀειθαλῆ» Ρίμπα ποὺ ἦταν περίφημος, ἐκράτησε καλὰ τοὺς Θεσσαλονικεῖς. Τέλος ὁ διαιτητὴς τοῦ ἀγῶνος κ. Ζαπάρδας ποὺ παρουσιάζει τελευταίως ἀλματώδη ἐξέλιξιν, διηύθυνε μὲ ἀμεροληψία καὶ παρατηρητικότητα τὸ δύσκολο αὐτὸ παιγνίδι.

Ο ΑΓΩΝ

Ἀπὸ τὰ πρῶτα λεπτὰ τὸ μάτς προσλαμβάνει ἐξαιρετικὸ ἐνδιαφέρον, λόγῳ τῶν ἐντατικῶν προσπαθειῶν ποὺ καταβάλλουν οἱ παῖκται καὶ τῶν δύο ὁμάδων. Οἱ Θεσσαλονικεῖς κατορθώνουν καὶ στρώνουν πρῶτοι καὶ μὲ ὡραῖες καὶ γρήγορες πάσσες ἀπειλοῦν τοὺς Ἀθηναίους. Ὁ Ρίμπας στὸ πέμπτο ἤδη λεπτὸ κάνει τὸ πρῶτο πλονζὸν γιὰ ν' ἀποκρούσῃ σοὺτ τοῦ Βασιλειάδη, ποὺ σὲ μιὰ σύγκρουσι ὁ Τζανετῆς χτυπάει καὶ βγαίνει γιὰ λίγα λεπτὰ ἔξω. Μὲ ἀνοικτὲς πάσσες οἱ Ἀθηναῖοι ἐπιχειροῦν ἐξορμήσεις ποὺ οἱ Θεσσαλονικεῖς ἀποκρούουν μὲ δυναμι. Τὸ παιγνίδι εἶναι μοιρασμένο καὶ ἡ μπάλλα μεταφέρεται ἀπὸ περιοχῆς εἰς περιοχὴν μὲ τέχνην καὶ ταχύτητα ποὺ προοιωνίζουν ἕνα ἐξαιρετικὸ μάτς. Σὲ μιὰ ἐπίθεσι τῶν Μακεδόνων ὁ Λιακόπουλος σουτάρει δυνατά. Ἡ μπάλλα χτυπάει στὸ στύλο καὶ ξαναγυρίζει στὸ γήπεδο, γιὰ νὰ ἀποκρουσθῇ τελικὰ μὲ θεαματικὴ λαβὴ ἀπὸ τὸ Ρίμπα. Ὁ Γιαλαμπίδης ὕστερα ἀπὸ λίγο, γιὰ νὰ καθυστερήσῃ χάνει μιὰ μοναδικὴ εὐκαιρία. Ὁ Βασιλειάδης μὲ μαεστρία μοιράζει τὸ παιγνίδι καὶ ἐπιτρέπει στοὺς Θεσσαλονικεῖς νὰ κάνουν θεαματικὲς καθόδους. Στὸ κεφάλαιο αὐτὸ τοὺς συναγωνίζονται ἐπιτυχῶς οἱ Ἀθηναῖοι. Στὸ 13ο λεπτὸ ὁ Γιαλαμπίδης συτάρει ἀπὸ κοντὰ μὲ δύναμι. Ὁ Βελλιάδης πλονζάρει καὶ μπλοκάρει πρὸς στιγμὴ τὴ μπάλλα. Αὐτὴ ὅμως τοῦ φεύγει ἀπὸ τὰ χέρια καὶ χτυπωμένη στὸ στύλο, ἔχει ἤδη περάσει τὰ 20 ἑκατοστὰ ποὺ ἀπαιτεῖ ὁ κανονισμὸς γιὰ τὸ γκόλ. Γιὰ καλὸ καὶ γιὰ κακὸ ὅμως ὁ Μακρῆς τὴν σπρώχνει ἀκόμη παρὰ μέσα. Ὁ διαιτητὴς ὅμως εἶχε καταλογίσει τὸ γκόλ. Παρὰ τὸ εἰδικὸ βάρος τοὺς τέρμα οἱ Θεσσαλονικεῖς δὲν ἀποθαρρύνονται. Μὲ στρωτὲς καὶ γρήγορες πάσσες ἀπειλοῦν τοὺς Ἀθηναίους. Ἀλλὰ ὁ Ρίμπας εἶναι σωστὸς κέρβερος. Οἱ λαβές του εἶναι ἐκπληκτικὲς σὲ σταθερότητα. Ἕνα σοὺτ τοῦ Βασιλειάδη δὲν ἔχει καλὸ. Λίτερη τύχη. Βρισκόμαστε στὸ 19ο λεπτό. Ὁ Τζανετῆς περασάρει στὸ Μαρόπουλο καὶ αὐτὸς στὸ Γιαλαμπίδη ποὺ μ' ἕνα στριφτὸ σοὺτ σημειώνει τὸ δεύτερο Ἀθηναϊκὸ τέρμα, ποὺ ἀναπτερώνει ἀκόμη περισσότερο τὸ ἠθικὸ τῶν Ἀθηναίων οἱ ὁποῖοι σιγὰ σιγὰ ἀναλαμβάνουν τὴν πρωτοβουλία ἐνῷ ἡ ἀδυναμία τῶν χαφ τῆς Θεσ)νίκης ἀρχίζει νὰ ἔχῃ ἐπίδρασι ἐπὶ τῆς ἀποδόσεως τῆς ὁμάδος. Ἕνα σοὺτ βολὲ τοῦ Γιαλαμπίδη ἀπὸ πάσσα τοῦ Πιλάτου, ἀναίνει ἀουτ καὶ ἔτσι φθάνουμε στὸ 35ο, ὁπότε ὁ Μαρόπουλος, ὕστερα ἀπὸ πάσσα τοῦ Μάγερα αὐξάνει σὲ 3—0 τὸ σκὸρ ὑπὲρ τῶν Ἀθηναίων. Σὲ μιὰ στιγμὴ, λίγο ἀργότερα ποὺ ὁ Γάσπαρης προσπαθεῖ ν' ἀποκρούσῃ μπροστὰ στὸ Ρίμπα, ἡ μπάλλα φαλτσάρει καὶ μπαίνει στὰ δίκτυα τῶν Ἀθηναίων 3—1. Τὸ τελευταῖο λεπτὸ τέλος τοῦ ἡμιχρονίου, σοὺτ τοῦ Γιαλαμπίδη, ὕστερα ἀπὸ πάσσα τοῦ Μαρόπουλου, φέρνει τὸ σκὸρ στὰ 4—1.

Τὸ δεύτερο ἡμιχρόνιο δὲν ἔχει τὸ ἐνδιαφέρον τοῦ πρώτου διότι οἱ Ἀθηναῖοι ἀνέλαβαν σταθερὰ τὴν ὑπεροχὴ καὶ περιέσφιξαν στὴν περιοχὴ τοὺς τοὺς Θεσσαλονικεῖς, ποὺ περιωρίζοντο σὲ ἄτεχνες καὶ ἀνοργάνωτες καθόδους. Μετὰ δὲ τὴν ἐπιτυχία τοῦ πέμπτου τέρματος τῶν Ἀθηναίων ὑπὸ τοῦ Μαροπούλου (24ο), ἡ κατάντωσις τῶν Θεσσαλονικέων εἶναι τέτοια, ὥστε κανεὶς ποὺς δὲν κυνηγάει τὴ μπάλλα καὶ οὔτω ἐπιτρέπουν στοὺς Ἀθηναίους νὰ κάνουν ἐπίδειξι τεχνικῆς. Κανεὶς δὲν μπορεῖ νὰ φαντασθῇ ὅτι οἱ ἀντίπαλοί των ἦταν οἱ καλλίτεροι παῖκτες τῆς Θεσσαλονίκης!... Μοιραλατρικὰ παρεδόθησαν στὴ διάθεσι τῶν ἀντιπίλων των. Γιὰ τὴν ἱστορία ἀναφέρουμε ὅτι ὁ Λιακόπουλος ἔχασε πέναλτυ (ἡ μπάλλα χτύπησε στὸ στύλο καὶ βγῆκε ἄουτ).

Οἱ ὁμάδες ἐπαίξαν ὡς ἑξῆς:

Ἀθῆναι: Ρίμπας, Παπαδόπουλος, Γάσπαρης, Νικολόπουλος Τζανετῆς, Μάγερας, Πιλάτος, Ξένος, Γιαλαμπίδης, Μαρόπουλος καὶ Μακρῆς Κ.

Θεσ)νίκη: Βελλιάδης, Κουσουρᾶς (Τσαγανι