ΔΙΕΥΘΥΝΤΗΣ: ΠΑΥΛΟΣ ΚΡΙΝΑΙΟΣ
ΟΙΚΟΝΟΜΙΚΟΣ ΔΙΕΥΘΥΝΤΗΣ: ΕΜΜ. ΧΑΤΖΗΣ
ΑΡΧΙΣΥΝΤΑΚΤΗΣ: ΑΠΟΣΤ. ΓΑΡΟΥΦΑΛΗΣ
Εκδίδεται ΔΕΥΤΕΡΑ-ΠΕΜΠΤΗ
ΕΤΟΣ Β' (6ον) ΠΕΡΙΟΔΟΣ Γ'
ΑΡΙΘΜΟΣ ΦΥΛΛΟΥ 116

# Ἀθλητισμός

ΜΕΓΑΛΗ ΒΑΛΚΑΝΙΚΗ — ΤΗΣ ΕΛΛΑΔΟΣ — ΑΘΛΗΤΙΚΗ ΕΦΗΜΕΡΙΣ

ΔΕΥΤΕΡΑ 29 ΑΠΡΙΛΙΟΥ 1946
ΓΡΑΦΕΙΑ: ΧΑΡ. ΤΡΙΚΟΥΠΗ 7
ΤΗΛΕΦ. ΓΡΑΦΕΙΟΥ: 26-730
Τιμή φύλλου Δραχμαὶ 300
Τυπογραφεῖα: Χ. Τρικούπη 7

# ΕΚΟΜΙΣΘΗ ΧΘΕΣ ΑΕΡΟΠΟΡΙΚΩΣ ΕΚ ΒΟΣΤΩΝΗΣ

## Ἡ πλήρης καὶ αὐθεντικὴ περιγραφὴ ΤΟΥ ΜΑΡΑΘΩΝΕΙΟΥ ΘΡΙΑΜΒΟΥ ΤΟΥ ΚΥΡΙΑΚΙΔΗ

## ΕΙΣ ΤΟ 24 ΜΙΛΙ ΟΤΑΝ Ο ΕΛΛΗΝ ΒΑΛΚΑΝΙΟΝΙΚΗΣ ΚΑΤΕΦΘΑΣΕ ΤΟΝ ΚΕΛΛΥ ΗΡΧΙΣΕ ΝΗ ΤΙΤΑΝΟΜΑΧΙΑ

### ΕΠΙ 20ΌΣΤΗΘΟΣ ΜΕ ΣΤΗΘΟΣ, ΒΗΜΑ ΜΕ ΒΗΜΑ ΗΓΩΝΙΖΟΝΤΟ ΟΙ 2 ΘΡΥΛΙΚΟΙ ΓΙΓΑΝΤΕΣ

### 3 ΦΟΡΕΣ Ο ΚΥΡΙΑΚΙΔΗΣ ΥΠΕΡΦΑΛΑΓΓΙΖΕΙ ΤΟΝ ΚΕΛΛΥ ΚΑΙ 3 ΦΟΡΕΣ Ο ΑΜΕΡΙΚΑΝΟΣ ΚΕΡΔΙΖΕΙ ΤΟΝ ΑΓΩΝΑ. ΕΙΣ ΤΟ 40 ΧΙΛΙΟΜΕΤΡΟΝ ΑΡΧΙΖΕΙ Ο ΜΑΡΤΥΡΙΚΟΣ ΚΑΙ ΑΓΩΝΙΩΔΗΣ ΓΟΛΓΟΘΑΣ ΠΟΥ ΕΤΕΡΜΑΤΙΣΘΗ ΜΕ ΤΟΝ ΜΕΓΑΛΕΙΩΔΗ ΘΡΙΑΜΒΟΝ ΤΟΥ ΜΑΡΑΘΩΝΟΔΡΟΜΟΥ ΤΗΣ ΕΛΛΑΔΟΣ

*Ἡ δραματικὴ στιγμὴ ποὺ ὁ "Κυριακίδης" ἑτοιμάζεται εἰς τὸ 38ον χιλιόμετρον ν' ἀποδυθῇ εἰς τὸν τιτάνιον, συγκλονιστικὸν καὶ ὑπεράνθρωπον ἀγῶνα στήθος μὲ στῆθος μὲ τὸν προπορευόμενον εἰς ἐλαχίστην ἀπόστασιν Κέλλυ. Δίπλα τοῦ Κυριακίδη ἀγωνίζεται ὁ Ἀμερικανὸς Γκρέγκορη ποὺ ὑπερφαλάγγισεν ἀνέτως ὁ Μαραθωνοδρόμος μας.*

*Ἡ ἐξαιρετικὴ ἀθλητικὴ ὁδὸς τῆς Ἑλλάδος μετὰ τὸν ἀθάνατον Ὀλυμπιονίκην τοῦ 1896 Σπῦρον Λούη. Ὁ παγκόσμιος ἄσσος τοῦ Μαραθωνείου Στέλλιος Κυριακίδης, εἴδωλον πλέον ἑκατομμυρίων φιλάθλων εἰς ὅλον τὸν πολιτισμένον κόσμον. «"Εκαμα ὅτι μπόρεσα διὰ τὴν Ἑλλάδα» ἐδήλωσεν τερματίζοντας ὁ σεμνὸς καὶ θρυλικὸς πιὰ δαμαστὴς τοῦ παγκοσμίου τέρατος τῶν 42-196 τῆς Βοστώνης. Τιμὴ καὶ δόξα σὲ τέτοιους ἀθλητάς.*

Ἡ μεγαλειτέρα ἀθλητικὴ δόξα τῆς Ἑλλάδος μετὰ τὸν ἀθάνατον Ὀλυμπιονίκην τοῦ 1896 Σπῦρον Λούη. Ὁ παγκόσμιος ἄσσος τοῦ Μαραθωνείου Στέλλιος Κυριακίδης, εἴδωλον πλέον ἑκατομμυρίων φιλάθλων εἰς ὅλον τὸν πολιτισμένον κόσμον. «"Εκαμα ὅτι μπόρεσα διὰ τὴν Ἑλλάδα» ἐδήλωσεν τερματίζοντας ὁ σεμνὸς καὶ θρυλικὸς πιὰ δαμαστὴς τοῦ παγκοσμίου τέρατος τῶν 42-196 τῆς Βοστώνης. Τιμὴ καὶ δόξα σὲ τέτοιους ἀθλητάς.

Ἡ μεγαλειτέρα ἀθλητικὴ δόξα τῆς Ἑλλάδος μετὰ τὸν ἀθάνατον Ὀλυμπιονίκην τοῦ 1896 Σπῦρον Λούη. Ὁ παγκόσμιος ἄσσος τοῦ Μαραθωνείου Στέλλιος Κυριακίδης, εἴδωλον πλέον ἑκατομμυρίων φιλάθλων εἰς ὅλον τὸν πολιτισμένον κόσμον. «"Εκαμα ὅτι μπόρεσα διὰ τὴν Ἑλλάδα» ἐδήλωσεν τερματίζοντας ὁ σεμνὸς καὶ θρυλικὸς πιὰ δαμαστὴς τοῦ παγκοσμίου τέρατος τῶν 42-196 τῆς Βοστώνης. Τιμὴ καὶ δόξα σὲ τέτοιους ἀθλητάς.

*Ἡ πλήρης καὶ αὐθεντικὴ περιγραφὴ, τῆς ἱστορικῆς διαδρομῆς τοῦ Μαραθωνείου τῆς Βοστώνης, εἰς τὸν ὁποῖον ἔλαβον μέρος μέρος 112 ἐν συνόλῳ δρομεῖς μεταξὺ τῶν ὁποίων, τὴν πρώτην θέσιν, μὲ ἐξαιρετικὸν χρόνον κατέλαβεν ὁ "Ελλην πρωταθλητὴς Κυριακίδης, δημοσιεύεται εἰς τὴν μεγάλην ἀθλητικὴν ἐφημερίδα τῆς Βοστώνης «Μπόστον Μίρρορ ὀφ Σπόρ», ἡ ὁποία μᾶς ἐκομίσθη χθὲς διὰ τῆς ἀεροπορικῆς ὁδοῦ ἐκ Βοστώνης. Ὁ εἰδικὸς συντάκτης τῆς ἐν λόγῳ ἐφημερίδος κ. Κλάπτον, ὁ ὁποῖος ἀπὸ εἰκοσιπενταετείας παρακολουθεῖ ἀνελλιπῶς τὴν ἱστορικὴν αὐτὴν κούρσαν, εἰς τὴν ὁποίαν μετέχουν κάθε χρόνον οἱ μεγαλείτεροι μαραθωνοδρόμοι τοῦ κόσμου, περιγράφει μὲ ἐξαιρετικὴ γλαφυρότητα τὴν τιτανομαχία Κυριακίδη — Κέλλυ — Κοτὲ ποὺ τερματίσθηκε μὲ μιὰ περιφανῆ ἑλληνικὴ νίκη, τὴν μεγαλείτερη ἀπὸ τῆς ἐποχῆς τοῦ Λούη ποὺ μπῆκε θριαμβευτὴς στὸ Παναθηναϊκὸ Στάδιο κατὰ τοὺς Ὀλυμπιακοὺς ἀγῶνες τῶν Ἀθηνῶν.*

*Εἰς τοὺς ἀναγνώστας του ὁ «Ἀθλητισμὸς» δίνει σὲ πιστὴ μετάφρασι τὴν περιγραφὴ τῆς μεγάλης ἑλληνικῆς νίκης.*

*Η ΜΕΒΑΛΕΙΤΕΡΑ ΤΙΤΑΝΟΜΑΧΙΑ ΑΠΟ ΕΙΚΟΣΑΕΤΙΑΣ (Ἀφηγεῖται ὁ Οὐΐλλιαμ Κλάπτον)*

*«Ἡ χθεσινὴ κούρσα Μαραθωνείου ἦταν τὸ συγκλονιστικώτερο θέαμα ποὺ παρακολούθησα ποτὲ στὴ ζωή μου. Εἴκοσι πέντε ὁλόκληρα χρόνια πορηκολούθησα τοὺς! Ἀμερικανοὺς καὶ ξένους ἀθλητὰς στὶς προσπάθειές των καὶ ἔζησα μαζί των ὅλες τὶς συγκινήσεις, τὶς λύπες, τὶς ἀπογοητεύσεις καὶ τὶς χαρές των. Εἶδα τὸν θρυλικὸ Φινλανδὸ Κολεμάϊνεν νὰ τερματίζη καὶ νὰ πέφτη ἀναίσθητος στὸ τέρμα, ἐνῶ τριά-*

(Συνέχεια εἰς τὴν 2αν σελίδα)

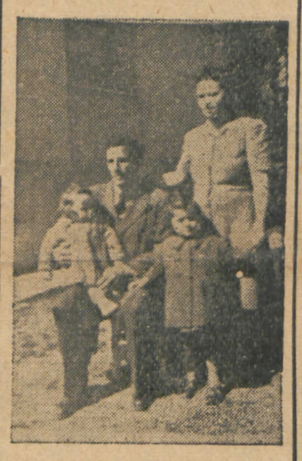

Ἡ εὐτυχισμένη Οἰκογένεια. Ὁ ἔνδοξος Μαραθωνοδρόμος μας Κυριακίδης, ἡ σύζυγός του Ἰφιγένεια καὶ τὰ δυὸ του παιδιὰ Ἑλενίτσα 3 ἐτῶν καὶ Δημητράκης 16 μηνῶν.

ΕΙΣ ΤΗΝ Β' ΣΕΛΙΔΑΝ
Ὁ χθεσινὸς ἀγὼν
ΦΩΣΤΗΡΟΣ - ΗΡΑΚΛΕΟΥΣ
εἰς τὴν Θεσσαλονίκην διεκόπη κατόπιν ὑλιβερῶς ἐπεισοδίων ἰσόπαλος 2—2 καὶ εἰς τὸ β' ἡμιχρόνιον

## Ο ΟΛΥΜΠΙΑΚΟΣ ΕΙΣ ΤΗΝ ΣΜΥΡΝΗΝ!

### Θ' ΑΓΩΝΙΣΘΗ ΑΚΟΛΟΥΘΩΣ ΕΙΣ ΑΓΚΥΡΑΝ ΠΕΡΙ ΤΑ ΜΕΣΑ ΤΟΥ ΠΡΟΣΕΧΟΥΣ ΙΟΥΛΙΟΥ

Μὲ ἀπόλυτη μυστικότητα ἀπό τινων ἡμερῶν ὁ Ὀλυμπιακὸς διαπραγματεύεται τὴν τέλεσιν σειρᾶς ἀγώνων εἰς Ἄγκυραν καὶ Σμύρνην προσκληθεὶς ἐκεῖ ὑπὸ τῶν ἰσχυροτέρων ὁμάδων.

Συγκεκριμένως ὁ Ὀλυμπιακὸς ἔχει λόβει μέχρι τοῦδε δύο προτάσεις μία ἀπὸ τὰς ὁμάδας τῆς Ἀγκύρας καὶ μία ἀπὸ τὰ γνωστότερα συγκροτήματα τῆς Σμύρνης.

Ἀπὸ τὴν Ἄγκυραν ὁ Ὀλυμπιακὸς ἔχει προτάσεις ἀπὸ τὶς ὁμάδες Ντεμίρ Σπόρ, Γκιουνὲς κλπ. ἀπὸ τὴν Σμύρνην δὲ ἀπὸ τὴν Γκιὸζ-Τεπέ, Ἀλτάϊ κλπ.

Οἱ διαπραγματεύσεις καθὼς ἀφίνουν νὰ ἐννοηθῇ οἱ κύκλοι τοῦ Ὀλυμπιακοῦ ἔχουν προχωρήσει ἀρκετὰ καὶ σχεδὸν ἔχει ἐπέλθη ἤδη συμφωνία. Μιὰ μικρὴ διαφορὰ ὅμως παρουσιάζεται εἰς τὸ οἰκονομικὸν μέρος καὶ εἰδικότερον εἰς τὴν ἀποζημίωσιν τὴν ὁποίαν θὰ λόβῃ ὁ Ὀλυμπιακός. Πάντως προχθὲς ἐστόλη ἐντεῦθεν καὶ νεώτερον τηλεγράφημα εἰς τὸ ὁποῖον ἀναμένεται ἀπάντησις μέχρι τῶν μέσων τῆς προσεχοῦς ἑβδομάδος.

Ἐφ' ὅσον θὰ ἐπέλθη συμφωνία καὶ ἀσφαλῶς θὰ ἐπέλθη, τότε ὁ Ὀλυμπιακὸς θὰ ἀναχωρήση διὰ Σμύρνην ἀρχὰς Ἰουνίου καὶ ἀφοῦ δώση ἐκεῖ δύο ἀγῶνας, θὰ μετοβῇ εἰς Ἄγκυραν ὅπου θὰ πραγματοποιήση τρία μάτς.

## Ο ΜΑΝΤΙΚΑΣ ΞΑΝΑΦΟΡΕΙ ΤΗΝ ΑΘΛΗΤΙΚΗ ΤΟΥ ΦΑΝΕΛΛΑ ΓΙΑ ΝΑ ΑΓΩΝΙΣΘΗ ΕΙΣ ΤΟ ΟΣΛΟ!

### ΑΦΟΡΜΗ Ο ΜΕΓΑΣ ΘΡΙΑΜΒΟΣ ΤΟΥ ΚΥΡΙΑΚΙΔΗ ΣΤΗ ΒΟΣΤΩΝΗ

«Οὐκ ἐᾶ με καθεύδειν τὸ τοῦ Κυριακίδη τρόπαιον», φωνάζει ὁ ἕνας μετὰ τὸν ἄλλον οἱ πρωταθληταί μας μετὰ τὸν ἀπίστευτον θρίαμβον τοῦ Μαραθωνοδρόμου μας στὴν Βοστώνη. Καὶ πρῶτος καὶ καλύτερος ὁ ἀειθαλὴς Χιώτης, ὁ σπεσιαλίστας μας στὰ ἐμπόδια Χρ. Μάντικας.

—«Ὁ Κυριακίδης, μᾶς ἔλεγε προχθές, δὲν ἐπέτυχε μόνο μία καταπληκτική, μία Ἐθνικὴ νίκη ἀλλὰ καὶ κάτι ἀκόμα πιὸ σοβαρό. Ἡ νίκη του εἶχεν ἄμεσον ἀντίκτυπο στὴν ἀθλητικὴ μας κίνηση ποὺ στὴν οὐσία εἶναι νεκρωμένη ἀπὸ τὸν καιρὸ τῆς Κατοχῆς. Ἐγὼ μόλις ἄκουσα τὸ χαρμοσύνο ἄγγελμα χωριστὰ ἀπὸ τὴν μεγάλη συγκίνησι ποὺ ἔνοιωσα, νομίζω πὼς ξαναναστήθηκα. Λὲς καὶ κάτι σὰν ἠλεκτρισμὸς νὰ πέρασε τὴν ὕπαρξί μου νὰ ξαναζωντάνεψε τὴν ναρκωμένη μου ἀθλητικὴ ζωή. Ἀπὸ τὴν Κυριακὴ νοιώθω πὼς εἶμαι ἄλλος ἄνθρωπος, γεμάτος ἀπὸ ἀθλητικὸ μένος ἕτοιμος γιὰ δρᾶσι. Γιατὶ πρέπει νὰ ὁμολογήσω πὼς ἀπὸ καιρὸ εἶχα ἀποφασίσει νὰ μπῶ στὴν... τιμητικὴ ἐφεδρεία! Τώρα ὅμως τὰ πράγματα ἄλλαξαν. Ἀπὸ σήμερα πέρνω τὴν μεγάλη ἀπόφασι νὰ φορέσω καὶ πάλι τὴν δοξασμένη μας ἀθλητικὴ στολὴ καὶ νὰ ριχθῶ στὸν εὐγενικὸ ἀγῶνα τοῦ στίβου μὲ τὴν γλυκειὰ ἐλπίδα νὰ χαρίσω νέα στεφάνια δόξας στὴν πατρίδα μου.

«Μπορεῖτε, νὰ γράψετε μᾶς εἶπε ὅτι ἀρχίζω τακτικὰς προπονήσεις γιὰ νὰ μετάσχω στὴν Ἐθνικὴ ποὺ θὰ ἀγωνισθῇ στὸ Ὄσλο. Καὶ ἂν ὁ ΣΕΓΑΣ ἑτοιμάσει ἐγκαίρως τὰ ἐμπόδια ὑποσχομαι νὰ ἐπιτύχω ρεκόρ σ' ἕνα μῆκα κάτω ἀπὸ 15" στὰ 110 μ. Ὡς τὸν Αὐγουστο θὰ φορμαρισθῶ πλήρως καὶ στὸ Ὄσλο —ὅπου ἔχω ξαναγωνισθῆ—θὰ κερδίσω ὁπωσδήποτε.

Αὐτὰ μᾶς εἶπε ὁ Χρῆστος προχθές. Δὲν μᾶς φαίνονται καθόλου ἀπίθανα γιατὶ ξέρουμε τὸν φλογερὸ ἐνθουσιασμὸ τοῦ Χιώτη καὶ πιστεύουμε στὰ θαύματα ποὺ μπορεῖ νὰ κάμη ἡ ράτσα μας ὅταν πραγματικὰ θέλει κάτι. Ἄλλωστε ὁ Μάντικας σήμερα μόλις εἶναι 38 ἐτῶν, δηλαδὴ ἔχει τὰ χρόνια τοῦ Φατσέλι καὶ τοῦ Μπάρκλεϋ ὅ-αν εἶχαν φθάσει στὸ ζενίθ τῆς ἀποδόσεως των.

## ΑΝΥΠΑΡΚΤΟ ΓΕΓΟΝΟΣ Η ΕΝΤΥΠΩΣΙΑΚΗ ΕΙΔΗΣΙΣ ΠΕΡΙ ΝΕΟΥ ΘΡΙΑΜΒΟΥ ΤΟΥ ΣΤΕΛ. ΚΥΡΙΑΚΙΔΗ

### ΑΠΛΩΣ... ΤΕΡΑΤΟΛΟΓΙΑ

Πολλοὶ φίλαθλοι μᾶς ἠρώτησαν χθές, ἂν ἠλήθευε ἡ ἀναγραφεῖσα εἰς ἄλλην ἀθλητικὴν ἐφημερίδα εἴδησις ὅτι ὁ Κυριακίδης ἐπραγματοποίησε νέον θρίαμβον εἰς τὴν Ἀμερικήν.

Πληροφορούμεν τὸ ἀναγνωστικόν μας κοινόν, ὅτι ἐπρόκειτο περὶ τοῦ πρώτου δοκιμαστικοῦ ἀγῶνος τῶν 10 μιλλίων (χάντικαπ) κατὰ τὸν ὁποῖον ὁ Κυριακίδης ἦλθε τρίτος —καὶ ὄχι πρῶτος—κατέρριψεν ὅμως τρία πανελλήνια ρεκορ. Ὁ ἀγὼν αὐτὸς ἔγινεν ὑπὸ τύπον προπονήσεως καὶ ὁ Κυριακίδης δὲν κατέβαλεν, ὡς ἐδήλωσε, ὅλας του τὰς δυνάμεις.

Τὴν εἴδησιν αὐτὴν ἀνέγραψεν ὁ «Ἀθλητισμὸς» καὶ ὅλαι αἱ καθημεριναὶ ἐφημερίδες πρὸ 15ημέρου. Ἑπομένως ἐκ λάθους ἐχαρακτηρίσθη ἀπὸ τὴν ἐν λόγῳ ἀθλητικὴν ἐφημερίδα ὡς νέος θρίαμβος τοῦ ἕλληνος ἥρωος.

## ΑΝΕΔΕΙΧΘΗ ΧΘΕΣ ΝΙΚΗΤΗΣ ΤΟΥ ΚΥΠΕΛΛΟΥ ΤΩΝ 9 Ο ΑΤΡΟΜΗΤΟΣ (ΠΕΙΡΑΙΩΣ)

Ὁ Ἀτρόμητος Πειραιῶς νικῶντας χθὲς τὸν Ἀθηναϊκὸ μὲ 2—0 ἐκέρδισε τὸ κύπελλο τῶν ἐννέα. Ἡ χθεσινὴ νίκη του ἦταν ἀποτέλεσμα ἑνὸς ἐξόχου εἰς τέχνην καὶ ὁρμὴν, ἀγῶνος του. Καὶ τὰ δύο τέρματά του ἐσημειωθη εἰς τὸ Α' ἡμιχρόνιον μὲ τοὺς Σωτηρόπουλον καὶ Τσολακίδην. Ὁ Ἀθηναϊκὸς ἐστερήθη χθὲς τῶν ὑπηρεσιῶν δυναμικῶν οτελεχῶν του, ὅπως τοῦ Σεϊτανίδη καὶ Γοιτούρα, ἀλλὰ καὶ ἠγωνίσθη χωρὶς δρεξιν. Μόνον οἱ δύο μεσαῖοι Ζαρκάδης καὶ Καραμαλέγκος, ἐστάθησαν εἰς τὸ ὕψος τους· Ἡ ἐπίθεσις ἐχώλαινεν αἰσθητά, ὁσάκις δὲ ἐπετύγχανε κάτι καλό, ἀντιμετώπιζε σφοδρὰν ἄμυναν ἀπὸ τὸν Ἀτρόμητον.

Ἡ νικήτρια τοῦ ἀγῶνος καὶ τοῦ Κυπέλλου ἠγωνίσθη μὲ τοὺς Φωτόγλου, Σιδέρην, Βιρβίλην, (Σούμπασην), Μανιᾶν, Πασχάλην, Σούμπασην Ι!, Μαράτον, Παπαγεωργίου, Σωτηρόπουλον, Τσολακίδην καὶ Λέπουραν.

Διαιτητὴς ὁ κ. Δουτζος.

Ἡ νίκη τοῦ Ἀτρομήτου 4η κατὰ σειρὰν ἐντὸς μιᾶς ἑβδομάδος ἐχαιρετίσθη ἐνθουσιωδῶς ὑπὸ τῶν πολυπλήθων ὀπαδῶν του.

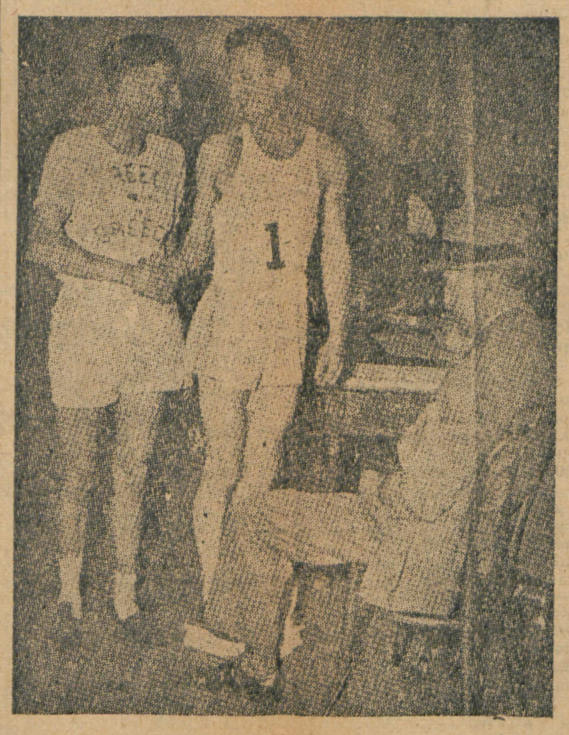

*Ὁ Κυριακίδης σφίγγει τὸ χέρι τοῦ σκληροτραχήλου ἀντιπάλου του Κέλλυ τὴν στιγμὴ ποὺ συναντῶνται μισὴ ὥρα πρὸ τῆς ἐκκινήσεως εἰς τὸ γραφεῖον τοῦ Γυμνασιάρχου τοῦ Μαραθωνείου τῆς Βοστώνης Μπόμπ Μάρφυ. Γελοῦν κι' οἱ 2 γιὰ νὰ κλάψη μετὰ τὸ τέλος τῆς κούρσας μονάχα ὁ ἕνας! Δηλαδὴ ὁ Κέλλυ!*

## ΟΛΥΜΠΙΑΚΟΣ - Α.Ε.Κ. 1-0

### Η ΧΑΛΥΒΔΙΝΗ ΟΜΑΣ ΤΟΥ ΔΙΚΕΦΑΛΟΥ ΕΔΙΠΛΩΣΕ ΚΑΙ ΠΑΛΙΝ ΤΑ ΦΤΕΡΑ ΤΗΣ Κ'ΥΠΕΚΥΨΕ ΠΡΟ ΤΟΥ ΠΕΙΡΑΪΚΟΥ ΘΡΥΛΟΥ

### 20 ΧΙΛΙΑΔΕΣ ΠΑΡΗΚΟΛΟΥΘΗΣΑΝ ΤΗΝ ΧΘΕΣΙΝΗΝ ΕΠΟΠΟΙΪΑΝ ΕΝΩ ΑΛΛΑΙ 5 ΧΙΛ. ΕΚΤΟΣ ΤΟΥ ΓΗΠΕΔΟΥ ΕΚΛΙΠΑΡΟΥΣΑΝ ΜΕ ΔΑΚΡΥΑ ΤΗΝ ΕΙΣΟΔΟ

Θᾶταν κοντὰ δυὸ ἡ ὥρα μετὰ τὸ μεσημέρι ὅταν οἱ πρῶτες φάλαγγες τῶν φανατικῶν Ὀλυμπιακῶν ἀνέβαιναν τὴν ὁδὸν Πειραιῶς τραβῶντας γιὰ τὸ γήπεδο Παναθηναϊκοῦ, ἐπαναλαμβάνοντες ρυθμικά: Ὀ-λυμ-πιακός, Ὀ-λυμ-πια-κός!! Νηποπμπὲς ὁλόκληρες ἀπὸ φορτηγὰ αὐτοκίνητα, γεμάτα μὲ νέους, γέρους, παιδιά, ἀκόμα καὶ γυναῖκες. Ἦταν μόλις δύο ἡ ὥρα ἀκόμα καὶ τὸ μάτς θ' ἄρχιζε στὶς πέντε....

Φανταθῆτε τώρα τί θὰ γινόταν ἀργότερα καὶ τί ἔγινε στὸ γήπεδο. Ὅσοι ἔφτασαν ἐγκαίρως—δηλαδὴ περίπου στὶς τρεῖς —ἐπισαν μιὰ καλούτσικη θέσι. Οἱ ἄλλοι—χιλιάδες χιλιάδων—στριμώχθηκαν στὶς γωνιές, κάθησαν χόμω, ἔμειναν μετέωροι, σὰν ἀκρεβάται, ἐπάνω στὸ ἕνα πόδι. Γιατὶ φυσικὰ τὸ γήπεδο, μὲ τὶς ἐξέδρες καὶ τὶς θέσεις τῶν ὀρθίων εἶναι ἀδύνατο νὰ πάρη πάνω ἀπὸ 20 χιλιάδες. Ἄλλες 10χιλιάδες ὑπολογίζεταιπὼς προτίμησαν νὰ μάθουν τὸ ἀποτέλεσμα ἀπό.... δεύτερο χέρι παρὰ νὰ ταλαιπωρηθοῦν....

* *

Πάντως ὅπως καὶ ἂν ἔχει τὸ πρᾶγμα ὅλοι πρέπει νὰ ἔμειναν εὐχαριστημένοι ἀπὸ τὸν ἀγῶνα ποὺ ἦταν θεαματικός, τεχνικὸς καὶ πείσμων, Καὶ στὰ δύο ἡμιχρόνια οἱ ὁμάδες ἔπαιξαν μὲ ἐξαιρετικὴ διάθεσι καὶ ὡραίους συνδυασμούς. Κάπου—κάπου ἐξεστραχύνθη ἴσως, ἀλλὰ αὐτὸ εἶναι φυσικὸ σ' ἕνα ἀγῶνα τόσης σοβαρότητας ὅπου καὶ ἕνα μόνο γκόλ εἶναι ἀρκετό—ὅπως καὶ ἔγινε—γιὰ νὰ κριθῆ ἡ τύχη του. Πάντως χάρις στὴν αὐστηρὴ καὶ δίκαιη διαιτησία τοῦ κ. Ἀσπρογέρακα ὅλα πῆγαν καλά.

Στὶς γενικές του γραμμὲς τὸ παιχνίδι ἦταν μᾶλλον μοιρασμένο μὲ ἐλαφρὰν ὑπεροχὴν τῆς ΑΕΚ ποὺ εἶχε τὴν πρωτοβουλία κυρίως στὶς ἐπιθέσεις, ἀλλὰ ἐστερεῖτο ἀποτελεσματικότητας. Ἐξ ἄλλου ἀπὸ τὰ ἐννενήντα λεπτὰ τοῦ μάτς τὰ 60 τοὐλάχιστον πέρασαν στὸ κέντρο τοῦ γηπέδου χωρὶς ἐνεργὸ συμμετοχὴ τῶν τερματοφυλάκων.

Αὐτὸ ἐστέρησεν ἀπὸ τὸν ἀγῶνα τὴν πνοὴν καὶ τὸν παλμὸν ἑνὸς μεγάλου μάτς γι' αὐτὸ καὶ ὁ ἐνθουσιασμὸς καὶ οἱ ἀλαλαγμοὶ τῶν φιλάθλων λίγες φορὲς ἀκούσθηκαν στὸ γήπεδο. Ὡστόσο ὅμως πρέπει νὰ σημειωθῆ πὼς τὸ μάτς ἦταν ἀπὸ τὰ τεχνικώτερα τῆς περιόδου μὲ ὡραίους συνδυασμούς. Ὕστερα ἀπὸ τὰ παραπάνω θὰ νομισθῆ πὼς ἡ ΑΕΚ ἀδίκως ἤχασε τὸ μάτς.

Αὐτὸ δὲν μποροῦμε νὰ τὸ ποῦμε γιατὶ ὁ Ὀλυμπιακὸς ἔπαιξε πιὸ ἔξυπνα καὶ πιὸ φύχραιμα. Ἀπὸ τὶς λίγες εὐκαιρίες ποὺ παρουσιάσθηκαν κατάφερε νὰ βγάλει τὸ γκόλ τῆς νίκης, ἐνῶ ἡ ΑΕΚ ἀντίθετα ἔχασε πολλὲς τέτοιες εὐκαιρίες, ἰδίως στὸ α' ἡμιχρόνιο.

Ὁ νικητὴς γιὰ πρώτη φορὰ ἐφέτος...ἀνέχθηκε ἀπέναντί του ἕναν ἀντίπαλο ποὺ νὰ παίζη μὲ ζωὴ καὶ σθένος. Γιατὶ ἡ ΑΕΚ ἔδειξε σ' ὅλη τὴ διάρκεια τοῦ μάτς μιὰ συγκινητικὴ προσπάθεια. Ὅλοι οἱ παίκται της ἀγωνίσθηκαν σκληρὰ καὶ θαρραλέα. Ὁ Μαρόπουλος ὕστερα ἀπὸ καιρὸ ξανάδειξε τὰ πολλὰ προσόντα του κινηθεὶς μετρημένα καὶ μὲ ζωὴ στὸ γήπεδο, ἐνῶ ὁ Ξένος ἔγινε ὁ κακὸς δαίμων τῆς Πειραϊκῆς ἀμύνης. Ἀπὸ τὴν γραμμὴ ὅμως τῆς ἐπιθέσεως ἔλειπε ὁ δεξιὸς ὄκραλος. Ὁ νεοεμφανισθεὶς Γεράρδος ἐλάχιστα πράγματα ἔκαμε. Ἀπεναντίας ὁ Ἀδαμίδης ἀγωνίστηκε περίφημα. Κ' οἱ ὑπόλοιπες γραμμὲς τῆς ΑΕΚ ἀπέδωσαν ἱκανοποιητικὰ μὲ ἐπικεφαλῆς τοὺς Τζωνετῆν, Γάσπαρη καὶ Παπαδόπουλον.

Ἀπὸ τὸν Ὀλυμπιακόνῃ καλλίτερη γραμμὴ του ἦταν καὶ πάλιν ἡ ἄμυνα καὶ προ πάντων ὁ Μαλεύρης, Σταθερή, ἀταλέντα, ἀπόρθητη, Μετὰ ἔρχονται οἱ κυνηγοὶ μὲ καλλίτερο τὸν Χριστόπουλο. Ὁ Πήλιουρης ὡς ἐξτρὲμ (β' ἡμιχρόνιον) ἐνίσχυσε τὴν γραμμὴν ποὺ ἐκινήθη πιὸ συνδυασμένα. Ὁ Μανταλόπουλος ἔδειξε σημεῖα καλοῦ σουτὲρ ἀλλὰ ἔκαμε ἐν μέρει ἀτομικὸ παιχνίδι.

Οἱ ὀπισθοφύλακες τοῦ Ὀλυμπιακοῦ Μαλεύρης καὶ Μουράτης, οἱ ὁποῖοι ἀνέκοψαν χθὲς μὲ τὴν γνώριμον αὐτοθυσίαν των τὶς ἐπιθέσεις τοῦ Δικεφάλου.

## Ἡ Τελικὴ Γιγαντομαχία ΤΟΥ ΚΥΠΕΛΛΟΥ ΑΓΓΛΙΑΣ

### ΕΛΗΞΕ ΜΕ ΘΡΙΑΜΒΟΝ ΔΙΑ 4-1 ΤΗΣ ΚΑΟΥΝΤΥ ΕΠΙ ΤΗΣ ΤΣΑΡΛΤΟΝ

### ΤΑ 3 ΤΕΡΜΑΤΑ ΤΗΣ ΝΙΚΗΣ ΕΣΗΜΕΙΩΘΗΣΑΝ ΜΕΤΑ ΤΗΝ ΔΟΘΕΙΣΑΝ ΗΜΙΩΡΟΝ ΠΑΡΑΤΑΣΙΝ

**Τὸν μεγαλειώδη ἀγῶνα παρηκολούθησαν 110 χιλιάδες φιλάθλων καὶ ὁ Βασιλεὺς καὶ ἡ Βασίλισσα τῆς Ἀγγλίας.**

ΛΟΝΔΙΝΟΝ 27.4 ('Ασύρματος).— Παρουσία τοῦ Βασιλέως καὶ 110 χιλιάδων θεατῶν διεξήχθη ὁ τελικὸς ἀγὼν τοῦ Ἀγγλικοῦ Κυπέλλου μεταξὺ τῶν ὁμάδων Τσάρλτον καὶ Ντέρμπυ Κάουντυ. Μολονότι νικήτρια τῆς συναντήσεως ἐφέρετο ἡ Τσάρλτον, ἡ ὁποία εἶχε νικήσει μὲ 2—1 τὴν παρελθοῦσαν ἑβδομάδα εἰς ἀγῶνα πρωταθλήματος τὴν Ντέρμπυ Κάουντυ, ἐν τούτοις ἡ τελευταία ἐπεβλήθη κατόπιν παρατάσεως μὲ τὸ καθαρὸν σκὸρ τῶν 4—1.

Εἰς τὴν κανονικὴν λῆξιν τοῦ ἀγῶνος τὸ σκὸρ ἦτο 1—1. Εἰς τὴν παράτασιν ὅμως οἱ κυνηγοὶ τῆς Ντέρμπυ καὶ ἰδίως ὁ περίφημος Ἰρλανδὸς διεθνὴς, Πῆτερ Ντόερτυ, ὁ ὁποῖος ἠγοράσθη ἀντὶ 20000 λιρῶν (400.000.000 δραχ.) ἀνέπτυξαν ἐξαιρετικὸ παιχνίδι καὶ ἐσημείωσαν 3 ἀλλεπάλληλα τέρματα, χάρις εἰς τὰ ὁποῖα κατέκτησαν τὸ Κύπελλον, τὸ ὁποῖον ἀπενεμήθη ὑπὸ τοῦ Βασιλέως εἰς τὸν μεγάλον σκορὲρ τοῦ ἀγῶνος καὶ ἀρχηγὸν τῆς ὁμάδος Ντέρμπυ, Ντόερτυ.

Ἡ νικήτρια εἶχεν ὑπεροχὴν κατὰ τὸ μεγαλείτερο διάστημα τοῦ ἀγῶνος. Τὸ τέρμα τῆς Τσάρλτον ἐβομβαρδίζετο συνεχῶς καὶ ἂν ἡ Λονδρέζικη ὁμὰς ἀπέφυγε τὴν πανωλεθρία τοῦτο ὀφείλεται κατὰ κύριον λόγον εἰς τὸν περίφημον τερματοφύλακά της Σὰμ Μπάρτραμ, ὁ ὁποῖος ἐπέτυχε ὑπέροχες ἀποκρούσεις.

Τὰ τέρματα τῆς Ντέρμπυ ἐσημειώθησαν ἀπὸ τοὺς Ντάνκαν, Στέμπς καὶ Ντοέρτυ (2).

### ΕΙΣ ΤΟΝ ΠΥΡΓΟΝ

ΠΥΡΓΟΣ. 28. (Τηλ. τοῦ ἀντ/τοῦ μας).—Ὁ σημερινὸς ἀγὼν 'Αστέρος Πατρῶν—Ἐθνικοῦ Πύργου τὸν ὁποῖον παρηκολούθησαν 5 καὶ πλέον χιλιάδες θεατῶν, ἤλαβεν ὑπὲρ τῆς Πατραϊκῆς ὁμάδος μὲ 5—1.

### ΕΙΣ ΤΗΝ ΛΕΒΑΔΕΙΑΝ

ΛΕΒΑΔΕΙΑ 28 (Τηλ/κῶς). Εἰς τὸν σημερινὸν ἀγῶνα Παλλεβαδειακῆς-Ἑνώσεως Ἀγ. Δημητρίου ἐνίκησαν ἡ πρώτη μὲ 3-1 τέρματα.

# ΔΕΝ ΕΚΗΡΥΞΑΝ ΑΝΤΑΡΣΙΑΝ Ή ΕΠΑΝΑΣΤΑΣΙΝ ΟΙ 9 ΑΠΟΧΩΡΗΣΑΝΤΕΣ ΠΑΙΚΤΑΙ ΤΟΥ ΠΑΝΑΘΗΝΑΪΚΟΥ

## ΤΑ 3 ΒΑΣΙΚΑ ΚΑΙ ΑΠΟΛΥΤΩΣ ΔΙΚΑΙΑ ΑΙΤΗΜΑΤΑ ΤΩΝ ΑΠΟΤΕΛΟΥΝ ΒΑΣΙΝ ΑΝΑΣΥΝΤΑΞΕΩΣ ΤΟΥ ΔΗΜΟΦΙΛΟΥΣ ΣΥΛΛΟΓΟΥ

*Ἀνταρσία ἢ διαμαρτυρία; Μ' αὐτὸν τὸν τίτλο ἀποκαλύψαμε στὸ προηγούμενο φύλλο μας τὴν ἔντονη κίνησι ποὺ ἄρχισε ἀπὸ παῖκτες καὶ ὁπαδοὺς τοῦ Παναθηναϊκοῦ γιὰ τὴν ἀφύπνισι τοῦ ἱστορικοῦ συλλόγου.*

*Σήμερα δημοσιεύουμε τὸ πλῆρες κείμενο τῆς διαμαρτυρίας τῶν ἀσσων τοῦ Παναθηναϊκοῦ. Καὶ περὶ διαμαρτυρίας πρόκειται ποὺ οἱ ὑπεύθυνοι τοῦ Παναθηναϊκοῦ θὰ πρέπει νὰ λάβουν σοβαρῶς ὑπ' ὄψιν.*

*Οἱ παῖκται ποὺ ὑπογράφουν δὲν ἐκδηλώνουν πορὰ τὴν ἀγάπη τους καὶ τὸν πόνο τους γιὰ τὸν Παναθηναϊκό. Ζητᾶνε—προτείνουν μᾶλλον—ἐλάχιστα ποὺ ἀπὸ πολλοῦ θὰ ἔπρεπε νὰ ἔχουν κανονισθῆ.*

*Ἂς προσέξουν λοιπὸν οἱ διοικοῦντες τὸν σύλλογον. Ἡ πειθαρχία στὸ Παναθηναϊκὸν ποὺ κλονίζεται ἐκ θεμελίων θὰ ἐπανέλθη μόνο μὲ στοργικὸ καὶ θετικὸν ἐνδιαφέρον πρὸς κάθε πλευρὰ καὶ χωρὶς ἐγωϊσμοὺς καὶ φιλοδοξίες. Πρὸ παντὸς χρειάζεται κοινούργιο φίλαθλο αἷμα. Ἡ πρότασι τῶν παικτῶν στὸ σημεῖον αὐτὸ πρέπει νὰ προσεχθῆ ἰδιαίτερα.*

Πρὸς
Τοὺς φιλάθλους τοῦ ἀγαπημένου μας Παναθηναϊκοῦ.

Οἱ ὑπογεγραμμένοι ποδοσφαιριστὰ τοῦ Ἱστορικοῦ μας Σωματείου, μὲ θλίψη διαβάσαμε ὅτι εἰς τὸν Παναθηναϊκὸν ἐκδηλώθηκε «ἀνταρσία». Μ' αὐτὴ τὴ λέξη ὁ Γραμματεὺς τοῦ ΠΑΟ κ. Παπάζογλου ὀνόμασε τὴ δικαία διαμαρτυρία μας γιὰ τὴν κατάπτωσιν τῆς ὁμάδος μας.

Μὲ πόνο βλέπουμε τοὺς φιλάθλους νὰ φαρμακώνωνται ἀπὸ τὶς ἀποτυχίες μας. Ἀλλὰ τί νὰ κάνουμε; Χωρὶς μιὰ σύνθεση σταθερή; χωρὶς προπονητὴ ἱκανὸ καὶ δοκιμασμένο χωρὶς ἕνα λόγο ἐνθαρρυντικὸ ἀπὸ τὸ Δ. Συμβούλιο, δὲν μποροῦμε δυστυχῶς νὰ κάνωμε τίποτα, ὄχι βέβαια γι' αὐτούς, ἀλλὰ γιὰ τὴν Ἱστορία τὸ ὄνομα καὶ γιὰ τὶς χιλιάδες φιλάθλους τοῦ ἀγαπημένου μας Παναθηναϊκοῦ.

Ἀλλὰ τὸ συμβούλιο ἀμελοῦσε θεληματικῶς καὶ νι' αὐτὸ ἀποφασίσαμε σὲ ἔνδειξι διαμαρτυρίας νὰ μὴν παίξωμε ἕως ὅτου γίνουν ἀποδεκτὰ τὰ αἰτήματά μας.

Τρία πράγματα ζητᾶμε:

1) Ἕναν καλὸ καὶ ἄξιο προπονητή, ἐν ἀνάγκη καὶ ἀπὸ τὸ ἐξωτερικό. Θέλουμε νὰ τὸν ἱκανοποιοῦν καλὰ γιὰ νὰ δουλέψη μὲ ζῆλο.

2) Μιὰ λέσχη στὸ κέντρο τῆς Ἀθήνας.

Σὲ μᾶς τοὺς ποδοσφαιριστὰς λείπει τελεῖως ἡ φιλία, ἡ κατανόηση καὶ ἡ γνωριμιά. Δὲν γνωριζόμαστε οὔτε μὲ τὰ μικρὰ ὀνόματά μας! Ἐκεῖ εἰς τὴν λέσχην θὰ ποῦμε τὰ λάθη μας τὶς ἀνάγκες μας καὶ ἐκεῖ μέσα μοζί μὲ τοὺς φιλάθλους τοῦ Σωματείου θὰ ἀναπτυχθῆ μιὰ ἐγκάρδια, ἀθλητικὴ συνεργασία καὶ θὰ ἔχωμε ψυχικὴ ἐπαφή. Καὶ

3) Ζητᾶμε νὰ γράψουν μέλη ὅλους τοὺς φιλάθλους τοῦ Παναθηναϊκοῦ. Μὲ 5000 μέλη ἀπὸ 1000 δρ. μόνον ἕκαστον μέλος τὸν μῆνα, θὰ ἔχουμε 5.000.000 δρ. μηνιαίως τακτικὴ εἰσφορὰ καὶ ποὺ μὲ τὰ χρήματα αὐτὰ θὰ διατηροῦμε καὶ τὴν λέσχη καὶ θὰ ἱδρύσωμε ἕνα τσμεῖο «ἀτυχημάτων», ὥστε ὅταν παίζωμε νὰ ξέρωμε ὅτι ἂν μᾶς χτυπήσουν θὰ ὑπάρχη ἡ βοήθεια καὶ δὲν θὰ τραβᾶμε αὐτὰ ποὺ τράβηξε ὁ συναθλητής μας Μίχας καὶ ἄλλοι.

Βέβαια αὐτὰ δὲν συμφέρουν τοὺς 80..... προνομιούχους Παναθηναϊκοὺς γιατὶ τώρα θὰ ψηφίζουν 5—10 χιλιάδες ἀγνοὶ καὶ φανατικοὶ Παναθηναϊκοὶ ποὺ θὰ ἐνδιαφέρωνται ζεστὰ μόνον διὰ τὸν Παναθηναϊκὸ καὶ τὴν πρόοδόν του, καὶ θὰ πετοῦν ἔξω κάθε ἕνα ποὺ θὰ συλλαμβάνεται γιὰ καταχραστής.

Γι' αὐτὸ καλοῦμε ὅλους τοὺς φιλάθλους καὶ ὅσα μέλη ἀπὸ τὰ 80!!! τοῦ Παναθηναϊκοῦ εἶναι τίμια, νὰ ἀπαιτήσουν ὥστε τὸ δοξασμένο σωματεῖο μας νὰ ξαναβρῆ τὴ θέση ποὺ τοῦ ἀξίζει. Δισφορετικὰ θὰ βαρύνη καὶ αὐτοὺς ἡ ντροπὴ γιὰ τὸ κατάντημα τῆς ὁμάδος μας.

Ἐμεῖς ὑποσχόμαστε ὅτι ὅταν πραγματοποιηθοῦν τὰ 3 αἰτήματά μας, δὲν θὰ δοῦμε ποτὲ ἀποτυχία καὶ οἱ φίλαθλοι δὲν θὰ πιοῦν ποτὲ πιὰ τὸ πικρὸ ποτῆρι τῆς ἥττας.

Μὲ ἀθλητικοὺς χαιρετισμοὺς.

Κυριαζόπουλος, Μπόγδανος, Καλογερόπουλος, Νικολόπουλος, Καμπέρος, Παπαντωνίου, Παπαντωνίου Κ., Βενετικίδης, Διαλετῆς.

# ΟΙ ΒΑΛΚΑΝΙΟΝΙΚΑΙ ΜΑΣ ΕΠΕΣΚΕΦΘΗΣΑΝ ΚΑΙ ΣΥΝΕΧΑΡΗΣΑΝ

## ΤΗΝ ΣΥΖΥΓΟΝ ΤΟΥ ΘΡΙΑΜΒΕΥΤΟΥ ΤΗΣ ΒΟΣΤΩΝΗΣ

## ΤΟ ΣΠΙΤΙ ΤΟΥ ΚΥΡΙΑΚΙΔΗ ΒΟΜΟΣ & ΠΡΟΣΚΥΝΗΜΑ

Χθὲς τὸ πρωῒ ἡ γυναῖκα τοῦ Στέλιου Κυριακίδη δέχθηκε τὴν ἐπίσκεψη τῶν ἀθλητῶν μας, ἔπειτα ἀπὸ σχετικὴ ἀπόφαση τῆς Ε. Ε. Ἀθλητῶν. Ἦταν πραγματικὰ μὶ ἔκπληξη γιὰ τοὺς οἰκείους τοῦ Στέλιου, ἡ χθεσινὴ ἐπίσκεψη. Ὁ Μάντικας. ποὺ κρατοῦσε τὰ λουλούδια τῶν συναδέλφων του, ἐξαιρετικὰ συγκινημένος, δὲν κατάφερε νὰ πῆ τίποτε ἀπὸ τὰ πολλὰ ποὺ εἶχε ὑπ' ὄψει του καθὼς πρόσφερε τὰ λουλούδια στὴν γυναῖκα τοῦ Στέλιου. Τόσο ἐνθουσιάσθηκε ἡ σεμνὴ σύζυγος τοῦ πρωταθλητοῦ μας, ὥστε νὰ ἐκδηλωθῆ μὲ τὸν μεγαλύτερο ἐνθουσιασμό.

—Ἀπ' τὴν ἡμέρα τῆς νίκης τοῦ Στέλιου μας, ἐτόνισε, δεχόμαστε ἀθρόες ἐπισκέψεις. ὅμως ἡ σημερινὴ σας ἐπίσκεψη, εἶναι γιὰ μᾶς μιὰ ἀνείπωτη χαρά. Σᾶς εὐχαριστῶ θερμὰ καὶ εὔχομαι σὲ ὅλους σας παρόμοιες νίκες δικές σας, ποὺ θὰ εἶναι, ὅπως καὶ τοῦ Στέλιου μας. καὶ νίκες τοῦ Ἑλληνικοῦ ἀθλητισμοῦ..

Οἱ ἀθλητές μας συγκινημένοι, πολιόρκησαν κυριολεκτικὰ τὴν Κα Κυριακίδη μὲ τὶς ἐρωτήσεις τους γύρω ἀπὸ τὴν ἀναχώρηση τοῦ Στέλιου καὶ τὶς ἐλπίδες γιὰ τὴ νίκη του.

—Κανένας μας δὲν πίστευε, ἀπεκάλυψεν ἡ Κα Κυριακίδη, ὅσα μᾶς ἔλεγε ὁ Στέλιος, ποὺ ἡ πεποίθησή του ἦταν ἀκλόνητη γιὰ τὴ νίκη. Ἐγὼ προσωπικὰ τὸν ἐπίστευα στὴν 3η ἢ 4η θέση. Σᾶς βεβαιῶ πῶς δὲν τολμοῦσα οὔτε καὶ στοὺς στενοὺς συγγενικούς μας κύκλους νὰ ἐξωτερικεύσω τὴν πεποίθηση τοῦ Στέλιου γιατί σ' ἀλήθεια φοβόμουνα μήπως γελάσω κανεὶς σὲ βάρος μου.

Οἱ ἀθλητές μας ἀκοῦνε κατάπληκτοι, ἐρωτοῦν, περιεργάζονται τὰ κύπελλα τῶν θριάμβων τοῦ Στέλιου ποὺ κοσμοῦν τὸ σαλονάκι του καὶ ἡ συγκίνησή τους φθάνει στὸ κατακόρυφον ὅταν ἐμφανίζεται ἡ Ἐλενίτσα καὶ ὁ Δημητράκης τὰ δυὸ παιδιὰ τοῦ πρωταθλητοῦ μας. Τὰ μικρὰ σαστίζουν κυριολεκτικὰ μπρὸς στὶς ἐκδηλώσεις αὐτές.

Ὁ Λαμπράκης.ποὺ ἐγέννησε τὴν εὐτυχισμένη γυναῖκα τοῦ Στέλιου καὶ πρωτοεῖδε τὴν Ἐλενίτσα του, λάμπει ὁλόκληρος ἀπὸ χαρὰ καθὼς ἀγκαλιάζει τὴ μικροῦλα ποὺ φοβισμένη ζητάει προστασία ἀπ' τὴ μητέρα της, Ὁ Μάντικας ἀγκαζάρει τὰ τόν... γυιό του τὴν Ἐλενίτσα ἀλλὰ μὲ λύπη του πληροφορεῖται ἀπὸ τὴν κ. Κυριακίδη πῶς τὴν ἔχει ἀπὸ καιρό... ὑποσχεθῆ στὸ γυιό τοῦ Ραγάζου.

Μέσα σὲ μιὰ τέτοια ἀτμοσφαῖρα κράτησε ὁλόκληρη ὥρα ἡ ἐπίσκεψι τῶν ἀθλητῶν μας ποὺ φεύγοντας ἐπανέλαβαν γιὰ μιὰ ἀκόμη φορὰ στὴν κ. Κυριακίδη:

—Νὰ γράφετε τοῦ Στέλιου νὰ μείνη ὅσο μπορεῖ περισσότερο στὴν Ἀμερική. Εἶναι ὁ πρεσβευτής μας καὶ δὲν πρέπει νὰ ἐγκαταλείψει τὴ θέσι του. Ἡ νίκη του ζωντάνεψε τὸν Ἑλληνικὸν Ἀθλητισμὸ καὶ θὰ θὰ μείνη σταθμὸς στὸ καινούργιο ξεκίνημά του.

Ἡ κ. Ἰφιγένεια χαιρετᾶ ἕναν, ἕναν τοὺς ἀθλητάς μας, τὸν Νίτσαν, τὸν Μαρινάκη, τὸν Καραγιῶργο, τὸν Μισαηλίδη, τὸν Πρωτοφάλτη... τριάντα περίπου ἀθλητάς μας ποὺ ἀπετέλεσαν τὴν ἀντιπροσωπεία τῆς Ε.Σ.Ἀθλητῶν. Ἐν τῷ μεταξὺ στὸ χῶλλ περιμένει ἕνα σωρὸ κόσμο γιὰ νὰ τὸν συγχαρῆ μὲ τὴ σειρά του, γιὰ τὸν θριαμβον τοῦ Στέλιου

# ΟΛΥΜΠΙΑΚΟΣ ΑΕΚ 1-0

(Συνέχεια εἰς τὴν 2αν σελίδα)

χνίδι. Στὴ γραμμὴ τῶν μέσων καλλίτερος ὁ Βιγιακάκος. Ὅσον ἀφορᾶ τὸν Ὀλυμπιακὸ σὰν ὁμάδα ἀρκεῖ τοῦτο νὰ τὸν χαρακτηρίση. Χωρὶς νὰ εἶνε ὁ γνωστὸς θυελλώδης Ὀλυμπιακός, χωρὶς νὰ εἶ ε αὐτὸς ὁ καλλίτερος στὸ γήπεδο χθές, χωρὶς ἀκόμα νὰ ἔχη τὴν ὑπεροχή, κέρδισε γιατὶ κατάφερε νὰ ἐκμεταλλευθῆ τὶς εὐκαιρίες. Καὶ ἐπειδὴ στὸ ποδόσφαιρο ἡ νίκη μετρᾶται μὲ γκὸλ καὶ ὄχι μὲ τὰ σημεῖα πρέπει νὰ παραδεχθοῦμε πὼς σήμερα ἡ καλλίτερη ὁμάδα εἶνε αὐτὴ μιὰ καὶ ξέρη νὰ νικᾶ. Τὰ ἄλλα ὅλα εἶνε φιλολογία ἄσκοπη.

Π. ΜΑΚ.

### Η ΔΙΕΞΑΓΩΓΗ

Ὁ ἀγὼν ἀρχίζει μὲ ραγδαία κάθοδο τῶν κυνηγῶν τῆς ΑΕΚ.

Στὸ πρῶτο λεπτὸ σὲ μία ραγδαία κάθοδό του ὁ Μαρόπουλος μαρκάρεται ἀντικανονικά. Τὸ φάουλ στέλνεται στὸν Ξένο τὸ σοῦτ ὅμως τοῦ τελευταίου ἀστοχεῖ. Ὁ Ὀλυμπιακὸς ἀντεπιτίθεται. Ἀνοίγμα τοῦ Βάζου στὸν Βασιλείου καὶ σέντρα τοῦ τελευταίου βρίσκει τὸν Βάζο σὲ θέσι ὀφσάϊτ. Μία νέα κάθοδος τοῦ Ὀλυμπιακοῦ κι' ἕνα σοῦτ τοῦ Βάζου ποὺ ἦταν καὶ πάλι σὲ θέσι ὀφσάϊτ καταλήγει στὰ δίκτυα τοῦ Δελαβίνια. Τὸ ὀφσάϊτ εἶχεν ὅμως ἤδη σφυριχθῆ. Οἱ Ὀλυμπιακοὶ ἐπιμένουν. Ὁ Βάζος ἀνοίγει καὶ πάλι στὸ Στελλάρα καὶ ὁ τελευταῖος δοκιμάζει ἕνα μακρυνὸ σοῦτ ποὺ ἀποκορύφωσε μὲ εὐχέρεια ὁ Δελαβίνιας.

Οἱ Κωνσταντινουπολῖται ἀντεπιτίθενται μὲ τὴν σειρά των. Σοῦτ τοῦ Ἀδαμίδη ἀποκρούεται σὲ κόρνερ, ἀλλ' ὁ Λούβαρης μὲ ὥραία ἐκτίναξι μπλοκάρει τὴν μπάλλα. Ἡ μπάλλα πρὸς στιγμὴν γυρίζει στὸ κέντρο. Τὸ παιχνίδι εἶναι ὁρμητικὸ καὶ ταχύτατο.

Οἱ Ὀλυμπιακοὶ ὑπερέχουν ἐλαφρῶς. Ὁ Βάζος κατέρχεται καὶ δοκιμάζει καὶ αὐτὸς ἕνα μακρυνὸ σοῦτ ποὺ μπλοκάρει καὶ πάλιν ὁ Δελαβίνιας.

Ἡ ΑΕΚ τώρα ἀντεπιτίθεται διὰ τῆς ἀριστερᾶς πτέρυγος. Σέντρα τοῦ Ἀδαμίδη καταλήγει στὸν Ξένο. ὁ ὁποῖος πλασσάρει στὸν Μαρόπουλο. Ὁ τελευταῖος σουτάρει ἐξ ἐγγυτάτης ἀποστάσεως καὶ ἀστοχεῖ.

Οἱ Ὀλυμπιακοὶ ζωηρεύουν καὶ πάλιν. Μιὰ ραγδαία κάθοδος τοῦ Στελλάρα καὶ μία καλὴ σέντρα βρίσκει καὶ πάλιν τὸν Βάζο σὲ θέσι ὀφσάϊτ!

Νέα ἀντεπίθεσις τῶν Κωνσταντινουπολιτῶν διὰ τῆς ἀριστερᾶς πτέρυγος καὶ σέντρα τοῦ Ἀδαμίδη καταλήγει στὸν Μαρόπουλο, τὸ σοῦτ ὅμως τοῦ τελευταίου καὶ πάλιν ἀστοχεῖ.

Τὸ παιχνίδι ἐξακολουθεῖ νὰ διεξάγεται μὲ ἐλληγγιώδη ρυθμὸ καὶ μὲ πρωτοφανῆ ὀρνιθικότητα. Σὲ μιὰ κάθοδον ὁ Χατζησταυρίδης δοκιμάζει ἕνα ἐξαψνικὸ σοῦτ ποὺ μπλοκάρει ὅμως ὁ Δελαβίνιας. Τὸ παιχνίδι μεταφέρεται γιὰ μερικὰ λεπτὰ στὸ κέντρο καὶ κατόπιν μεταφέρεται καὶ πάλιν πρὸς τὴν ἑστία τοῦ Ὀλυμπιακοῦ. Ἕνα σοῦτ τοῦ Ἀδαμίδη βρίσκει πόδι ἀντιπάλου καὶ ἡ μπάλλα ἀπομακρύνεται. Ἕνα ἄνοιγμα τοῦ Μαροπούλου στὸ Γεράρδο ποὺ εἶναι ἡ ἀχίλλειος πτέρνα τῆς ΑΕΚ πάει χαμένο. Ὁ παίκης αὐτὸς ἀποτελεῖ μιὰ παραφωνία μέσα στὸ σύνολο τῶν 19 μαχητικῶν παικτῶν τοῦ γηπέδου. Βραδὺς καὶ δισταχτικὸς δὲν κατωρθώνει νὰ στείλη οὔτε μιὰ καλοζυγισμένη σέντρα. Τὸ παιχνίδι μεταφέρεται καὶ πάλι στὴν ἀντίπαλον ἑστία. Ὁ Βάζος κάνει ἕνα ὡραιότατον ἄνοιγμα στὸν Χριστόπουλον ἀλλ' ὁ τελευταῖος πιεζόμενος σουτάρει ἔξω. Οἱ φάσεις τώρα ἐναλλάσσονται πρὸ τῶν δυὸ ἑστιῶν. Ὁ Ἀδαμίδης ποὺ εἶναι ἀπὸ τοὺς πιὸ δραστηρίους τῆς ἐπιθέσεως στέλνει μιὰ ὥραία σέντρα. Τὴν μπάλλα παραλαμβάνει ὁ Νικολόγης. ὁ ὁποῖος σουτάρει μὲ μεγάλη δύναμι. Ὁ Λούβαρης ὅμως σωστὸς κέρβερος τῆς ἑστίας του πλονζάρει καὶ μπλοκάρει τὴν μπάλλα ἐπάνω στὴν γραμμὴ τοῦ τέρματος.

Σὲ μιὰ κάθοδο τῶν Ὀλυμπιακῶν ὁ Χατζησταυρίδης δοκιμάζει καὶ πάλι μ' ἕνα...πονηρὸ σοῦτ νὰ παραβάσῃ τὸ τέρμα τοῦ Δελαβίνια, ἀλλὰ ματαίως. Ὁ Δελαβίνιας ἀγρυπνεῖ καὶ πλονζάρει. Ἕνα δεύτερο σοῦτ τοῦ Μανταλόπουλου ἔχει τὴν ἴδια τύχη. Ἀμέσως κατόπιν παρακολουθοῦμε μιὰ θεαμτικὴ φάσι μπροστὰ στὴν ἑστία τοῦ Λούβαρη. Ὁ Μαρόπουλος ἀνοίγει στὸν Ἀδαμίδη ὁ τελευταῖος μεταβιβάζει τὴ σφαῖρα στὸν Νικολόη καὶ αὐτὸς στὸν Ξένο. Τὸ σοῦτ ὅμως τοῦ τελευταίου ἀστοχεῖ καὶ πάλιν.

Ἕνα βολὲ τοῦ Μαροπούλου στὴ συνέχεια περνᾶ ξυστὰ ἀπὸ τὸ ἀντίπαλο τέρμα καὶ τὸ ἡμιχρόνιο λήγει.

### Β' ΗΜΙΧΡΟΝΙΟ

Τὴν θέσι τοῦ Χατζησταυρίδη καταλαμβάνει ὁ Βασιλείου καὶ αὐτοῦ πάλιν ὁ Πηλιουρης. Τὸ παιχνίδι εἶναι καὶ πάλι ἀμφίρροπο καὶ μοιρασμένο. Οἱ κυνηγοὶ καὶ τῶν δύο ὁμάδων παίζουν μὲ ὁρμὴ καὶ ταχύτητα ἀστοχοῦν ὅμως κατὰ κανόνα εἰς τὰ τελικά σοῦτ. Μιὰ καλὴ κάθοδος τῶν Ὀλυμπιακῶν ἀνακόπτεται γιατὶ ὁ Βάζος ἦταν σὲ θέσι ὀφσάϊτ. Στὴ συνέχεια ὁ Βαγιακάκος τροφοδοτεῖ τὸν Βάζο καὶ αὐτὸς τὸν Βασιλείου ποὺ ἀστοχεῖ στὸ τελικὸ σοῦτ. Ἀντεπίθεσις τῶν Ἀεκτσήδων χάνεται ἀπὸ ἀστοχία τοῦ Γεράρδου.

Καὶ φθάνουμε στὸ 15ο λεπτό. Ὁ Βάζος τροφοδοτεῖ τὸν Βασιλείου. Ὁ τελευταῖος σεντράρει ἀμέσως καὶ ὁ Πηλιούρης μὲ ὥραία κεφαλιὰ παραβιάζει τὸ τέρματῆς ΑΕΚ. Παραλήρημα ὁμαδικὸ τῶν ὀπαδῶν τοῦ Ὀλυμπιακοῦ. τοῦ ὁποίου οἱ παῖκται πολιορκοῦν στενὰ τὸν Δελαβίνια. Ὁ κίνδυνος ὅμως πάντοτε ἀποσοβεῖται τὴν τελευταία στιγμὴν ἀπὸ τὸν θαυμάσιο Γάσπαρη καὶ τὸν μαχητικὸ Μάγειρα.

Τὸ παιχνίδι πρὸς τὸ τέλος εἶνε καὶ πάλι μοιρασμένο ἀλλὰ τὰ σοῦτ ἀστοχα.

Αἱ συνθέσεις τῶν ὁμάδων ἦσαν αἱ ἑξῆς:

ΟΛΥΜΠΙΑΚΟΣ: Λούβαρης, Μουράτης, Μαλεύρης, Βαγιακάκος, Μινάρδος, Ζάκκας, Βασιλείου Χατζησταυρίδης, Βάζος, Μανταλόπουλος, Πηλιούρης.

ΑΕΚ; Δελαβίνιας, Γάσπαρης. Παπαδόπουλος, Εἰσαγγελέας, Τζανετῆς, Μάγειρας, Γεράρδος, Ξένος, Μαρόπουλος, Νικολόης, Ἀδαμίδης.

Π. Κομν.

### Ἐνίκησε μὲ 3 - 2 ὁ Ὀλυμπιακὸς Λουτρακίου τὸν Παναργειακὸν

Λουτράκι 28 (Τηλεφωνικῶς).—Ἀγγέλεται ἐξ Ἄργους ὅτι κατὰ τὴν σημερινὴν συνάντησιν τῆς δημοφιλοῦς ὁμάδος τῆς πόλεώς μας Ὀλυμπιακοῦ μετὰ τοῦ Παναργειακοῦ, ὁ πρώτος ἐνίκησε μὲ 3—2 τὴν ἀντίπαλον. Ὁ Παναργειακὸς παρ' ὅλον ὅτι ἡγωνίζετο μὲ 5—6 παῖκτας Ἀθηναϊκῶν Σωματείων ἐν τούτοις ὑπέκυψε πρὸ τῆς ἀνωτερότητος τῶν ἀντιπάλων, οἱ ὁποῖοι ἀπέδωσαν ὑπέροχον καθ' ὅλα ἀγῶνα.

ΜΠΑΚΟΣ

### Μιὰ ὡραία νίκη τῆς ὁμάδος Πέλοπος τοῦ Κιάτου

*ΚΙΑΤΟΝ, 27. (Τοῦ ἀνταποκριτοῦ μας).—Χθὲς εἰς τὴν πόλιν μας κατῆλθε καὶ ἠγωνίσθη ἡ ποδοσφαιρικὴ ὁμὰς Συλοκάστρου Ἡρακλῆς μὲ τὸν Πέλοπα παρὰ τοῦ ὁποίου καὶ ἡττήθη μὲ 2—0. Σημειωτέον ὅτι ἡ φιλοξενουμένη ὁμὰς ἠγωνίσθη ἐνισχυμένη διὰ 5 Ἀθηναίων παικτῶν.*

*Σοφιανόπουλος*

### ΕΙΣ ΤΗΝ ΠΑΤΡΑΝ

ΠΑΤΡΑΙ, 28 (Τηλεφωνικῶς τοῦ ἀνταποκριτοῦ μας κ. Παντελῆ Γκίκα).—Εἰς τὰ γήπεδα Ὀλυμπιακοῦ καὶ Παναχαϊκῆς ἐσυνεχίσθη σήμερον τὸ πρωτάθλημα α' κατηγορίας μὲ τοὺς κάτωθι ἀγῶνας: Ὁ Ὀλυμπιακὸς εἰς τὸ γήπεδον του ἐξῆλθεν ἰσόπαλος ἄνευ ἀποτελέσματος μὲ τὸν Παναιγιάλειον καὶ εἰς τὸ Στάδιον Παναχαϊκῆς ἡ Θύελλα ἐπεβλήθη τοῦ Ἄρεως μὲ 2—0. Τὰ γκὸλ τῆς νικητρίας ἐπέτυχε ὁ διακριθεὶς παίκτης Κυτσελῆς εἰς τὸ 31ον καὶ 32ον λεπτὸν τοῦ α' καὶ β' ἡμιχρονίου.

Τὴν πρωῒν ἐξ ἄλλου ἐσυνεχίσθη τὸ πρωτάθλημα β' κατηγορίας μὲ τοὺς ἀγῶνας Πατρέως—Ἐθνικοῦ Πάτρων 1—0. Τὸ μοναδικὸν γκὸλ ἐσημειώθη ἀπὸ πενάλτυ.

Μετὰ τοὺς χθεσινοὺς ἀγῶνας ἡ βαθμολογία τοῦ πρωταθλήματος ἔχει ὡς ἀκολούθως.

1) Παναχαϊκὴ 13 ἀγ. 33 βαθμ. 2) Ἀπόλλων 11 ἀγ. 30 βαθ. Ὀλυμπιακὸς 13 ἀγ. 26 βαθ. 4) Παναιγιάλειος 12. ἀγ. 21 βαθ. 5) Ἀστὴρ 11 ἀγῶνας 20 βαθ. 6) Θύελλα ἀγῶνας 12, 17 βαθ. 7) Ἀχιλλεὺς ἀγῶνας 14 βαθ. 15.

### Ἄμυνα Σεπολίων Ἡρακλῆς Ξυλοκάστρου 1—1

Κατόπιν προσκλήσεως τῆς ὁμάδος Ἄμυνα Σεπολίων ὑπὸ τῆς ὁμάδος Ἡρακλῆς Ξυλοκάστρου ἐγένετο φιλικὴ συνάντησις τῶν δύο ὁμάδων εἰς τὸ γήπεδον τοῦ Ἡρακλέους Ξυλοκάστρου, τὴν Δευτέραν τοῦ Πάσχα.

Τὸν ἀγῶνα διηύθυνε Ἄγγλος διαιτητής.

Αἱ δύο ὁμάδες κατῆλθον μὲ τὴν ἰσχυροτέραν αὐτῶν σύνθεσιν. Τὸ παιχνίδι ὑπῆρξεν ἀριστοτεχνικὸ καὶ ἀπὸ τὶς δύο ὁμάδες, ταχὺ μὲ συνοπραστικὲς φάσεις ἐναλλασσόμενο καὶ συγκινητικό.

Εἰς τὸ Α' ἡμιχρόνιον τὴν ἐδαφικὴν ὑπεροχὴν εἶχεν ἡ Ἄμυνα. Εἰς τὸ Β' ἡ ὁμὰς τοῦ Ἡρακλέους εἶχε σχετικὴν ἐδαφικὴν ὑπεροχήν.

Πρῶτος ἐσημείωσε τέρμα ὁ Ἡρακλῆς δι' ἑνὸς θουμασίου λακτίσματος φάουλ ἐξ ἀποστάσεως 20 μέτρων εἰς τὸ β' ἡμιχρόνιο. Μετὰ πάροδον 8 λεπτῶν διὰ μιᾶς ὡραίας πάσας τοῦ σέντερ χὰφ Καναρέλη, ὁ ἔξω ἀριστερὰ Κ. Κολιὸς ἐπιτυγχάνει τὸ μοναδικὸ τέρμα τῆς Ἀμύνης καὶ οὕτω ὁ ἀγὼν ἔληξε μὲ ἰσοπαλία.

# ΤΗΝ ΠΕΜΠΤΗΝ ΣΤΟ ΦΑΛΗΡΟΝ

## ΟΔΡΑΜΑΤΙΚΟΣ ΑΓΩΝ ΣΑΥΚΟΠΟΥΛΟΥ-ΑΣΤΕΡΟΣ

## Η ΝΙΚΗΤΡΙΑ ΟΜΑΣ ΠΡΩΤΑΘΛΗΤΡΙΑ ΕΛΛΑΔΟΣ!

Ὁ Ὀλυμπιακὸς συνεχίζοντας τῆς τρομακτικὲς ἐφετεινή του..... φιλικὲς τιτανομαχίες συναντᾶται τὴν Πέμπτην, μὲ τὸν Ἀστέρα στὸ Φάληρον.

Εἰς τὸν ἀνῶνα αὐτὸν οὐσιαστικὰ τίθενται ἀντιμέτωποι οἱ πρωταθλήτριες Ἀθηνῶν—Πειραιῶς δεδομένου ὅτι ὁ μὲν Ὀλυμπιακὸς εἶναι σχεδὸν πρωταθλητὴς τῆς γειτονος, ὁ δὲ Ἀστὴρ ὄχι μόνον εὑρίσκεται ἐπὶ κεφαλῆς τοῦ πρωταθλήματος. Τὰ 7 ἐκ τῶν τερμάτων ἐσημείωσεν ὁ Πανταζῆς.

Εἰς τὸ γήπεδον τοῦ Φαλήρου ἡ Νεάπολις ἤνθεν ἰσόπαλος τοῦ Ἀχιλλέως 1—1 καὶ ὁ Καραβᾶς ἐνίκησεν τὸν Αἰολικὸν 3—2.

### Ἡττήθη μόνον μὲ 1—0 ἀπὸ τὸν Ἀτρόμητον Ἀθηνῶν

Εἰς τὸν χθεσινὸν φιλικὸν τῆς ἀγῶνα ἡ Βικτώρια Ἀθηνῶν ἡττήθη ἀπὸ τὸν Ἀτρόμητον ἀλλὰ μόνον μὲ ἓν τέρμα ποὺ ἐσημείωσεν ὁ Δρόσος. Ἡ νικήτρια κατῆλθε μὲ πλήρη σύνθεσι. Ἡ ἡττηθεῖσα ὁμὰς ἀπέδωσεν ταχὺ καὶ ὁρμητικὸ παιχνίδι ὀστέρησεν ὅμως οἱ δύο ἀκραῖοι κυνηγοί τους.

### Ἐματα ωθη ἡ ἀνοχώρησις τῆς Ἐθνικῆς μας Μπόσκετ-Μπώλ;

Ἡ ἀναχώρησις τῆς Ἐθνικῆς ὁμάδος Μπόσκετ μέχρι ἀργὰ τὸ βράδυ τοῦ Σαββάτου δὲν εἶχε ἀποφασισθῆ. Ἀλλώστε ὡς ἐπληροφορηθημεν καὶ ὁ ὁριστικὸς καταρτισμὸς τῆς ὁμάδος ποὺ θὰ ἀγωνισθῆ εἰς Γενεύην δὲν ἔληξε. Παντως ἡ ἁρμοδία Ἐπιτροπὴ ἐπιστεύδει τὸν καταρτισμὸν τῆς ὁμάδος ἡ ὁποία ἐλπίζεται ὅτι μέχρι τῆς Δευτέρας θὰ πραγματοποιηθῆ ὁπότε θὰ ὁρισθῆ καὶ ἡ ἡμερομηνία ἀναχωρήσεως. Σχετικὰ μὲ τὸ ταξεῖδι τῆς ὁμάδος ἐπληροφορήθημεν ὅτι κατορθώθη νὰ ἐξασφαλισθῆ ἀεροπλάνο ἀπὸ τὰς στρατιωτικὰς ἀρχὰς διὰ τὴν ἀποστολὴν τῆς ὁμάδος.

# ΔΙΕΚΟΠΗ 2 ΦΟΡΕΣ Ο ΑΓΩΝ ΦΩΣΤΗΡΟΣ-ΗΡΑΚΛΗΣ

## ΚΑΤΟΠΙΝ ΞΥΛΟΔΑΡΜΟΥ ΤΟΥ ΔΙΑΙΤΗΤΟΥ ΥΠΟ... ΦΙΛΑΘΛΩΝ

## ΤΟ ΑΠΟΤΕΛΕΣΜΑ 2-2;

ΘΕΣΣΑΛΟΝΙΚΗ, 28. [Τηλ. τοῦ ἀντ)τοῦ μας].—Ἡ μεγαλυτέρα συγκέντρωσις φιλάθλων ἐπραγματοποιήθη σήμερον μὲ τὸν ἀγῶνα τοῦ ἐξ Ἀθηνῶν Φωστῆρος πρὸς τὸν Ἡρακλῆ. Ὁ ἀγὼν τραχὺς καὶ ἐπεισοδιακὸς διεξήχθη ἐν μέσῳ ἀτμοσφαίρας πρωτοφανοῦς φανατισμοῦ καὶ ἐκνευρισμοῦ παικτῶν καὶ φιλάθλων.

Εἰς τὸ Ἀον ἡμιχρόνιον ὁ Φ