ΕΣΠΕΡΑ ΔΕΥΤΕΡΑΣ
22
ΑΠΡΙΛΙΟΥ 1946

ΔΙΕΥΘΥΝΤΗΣ: Α. ΖΑΦΕΙΡΟΠΟΥΛΟΣ
ΑΡΧΙΣΥΝΤΑΚΤΗΣ: Γ. ΡΟΥΣΣΟΣ
ΓΡΑΦΕΙΑ: ΕΔΟΥΑΡΔΟΥ ΛΩ 3
ΤΗΛΕΦΩΝΑ: 30.221—30.222

ΤΑ ΝΕΑ

ΑΘΗΝΑΙ. ΕΤΟΣ Α΄ ΑΡΙΘ. 286 ΤΙΜΗ ΦΥΛΛΟΥ ΔΡΑΧΜΑΙ 200

Ὁ Σμάτς θά ἔλθη ἴσως αὔριον εἰς τάς Ἀθήνας

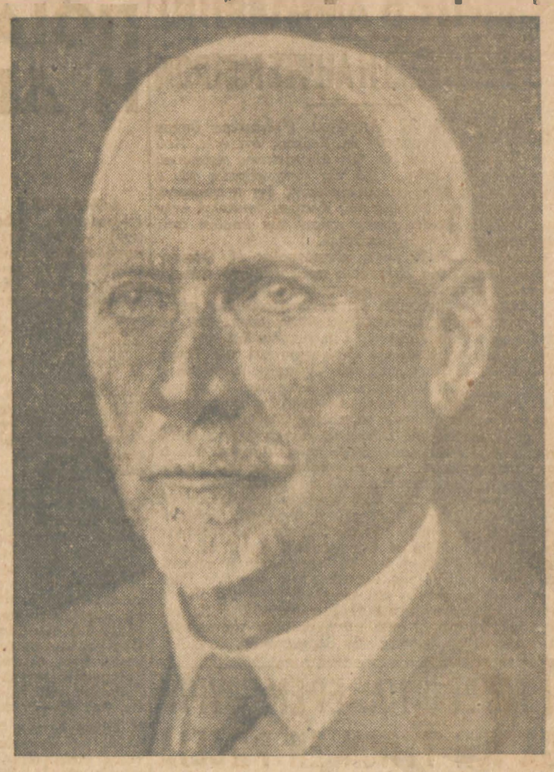

Ἀνεκοινώθη ἁρμοδίως ὅτι ὁ στρατηγὸς Σμάτς, πρωθυπουργὸς τῆς Νοτιοαφρικανικῆς Ἑνώσεως, φθάνει αὔριον εἰς Καΐρον. Ὁ στρατηγὸς Σμάτς ἐνδέχεται νὰ διέλθη ἐξ Ἀθηνῶν, ὁπότε θὰ δεχθῆ προσκλησιν τῆς ἑλληνικῆς κυβερνήσεως περὶ παραμονῆς του ἐπὶ διήμερον ἐνταῦθα. Ὁ στρατηγὸς Σμάτς μεταβαίνει εἰς Ἀγγλίαν ἵνα παραστῆ εἰς τὴν Αὐτοκρατορικὴν Διάσκεψιν. Ἐὰν τελικῶς ἀποδεχθῆ τὴν ἑλληνικὴν πρόσκλησιν νὰ παραμείνη φιλοξενούμενος ἐν Ἀθήναις, ἡ Φιλοσοφικὴ Σχολὴ τοῦ Πανεπιστημίου Ἀθηνῶν ἐν ἐπισήμῳ τελετῇ θὰ τὸν ἀνακηρύξῃ διδάκτορα αὐτῆς, δεδομένου ὅτι ὁ στρατηγὸς Σμάτς εἶνε βαθὺς ἑλληνιστὴς καὶ ἀκραιφνὴς φίλος τῆς Ἑλλάδος. Ἐπίσης ὁ Δῆμος Ἀθηναίων θὰ τὸν ἀνακηρύξῃ ἐπίτιμον τῆς πόλεως. Ὁ στρατηγὸς Σμάτς θὰ ἐπισκεφθῆ τὸν Ἀντιβασιλέα καὶ θὰ παρακαθήσῃ εἰς ἐπίσημον γεῦμα, τὸ ὁποῖον θὰ παρατεθῆ πρὸς τιμήν του. Ἂν δὲ ὑπάρξῃ ὁ ἀπαιτούμενος χρόνος δὲν ἀποκλείεται νὰ δοθῆ πρὸς τιμήν του εἰς τὸ ἀρχαῖον θέατρον τοῦ Ἡρώδου παράστασις τῆς «Ἀντιγόνης» τοῦ Σοφοκλέους.

Ἡ προχθεσινή μεγάλη νίκη τοῦ Ἑλληνικοῦ ἀθλητισμοῦ

Ο ΠΡΩΤΑΘΛΗΤΗΣ ΚΥΡΙΑΚΙΔΗΣ ΠΡΩΤΟΣ ΕΙΣ ΤΟΝ ΜΑΡΑΘΩΝΙΟΝ ΤΗΣ ΒΟΣΤΩΝΗΣ

Ἐνίκησε τόν περίφημον Ἀμερικανόν Τζώννυ Κέλλεϋ

ΛΟΝΔΙΝΟΝ, 21 Ἀπριλίου. (Ἰδιαιτέρα ὑπηρεσία).—Κατὰ τὸν διεξαχθέντα εἰς Βοστώνην διεθνῆ ἀγῶνα Μαραθωνίου δρόμου, ὁ Ἕλλην Στέλιος Κυριακίδης ἐτερμάτισε πρῶτος.

ΛΟΝΔΙΝΟΝ, 21 Ἀπριλίου. (Ἰδιαιτέρα ὑπηρεσία).—Ὁ Κυριακίδης ἐτερμάτισε πρῶτος τὴν ἀπόστασιν τῶν 26 μιλλίων καὶ 385 γυαρδῶν (ἤτοι 42.195 μέτρων) εἰς 2 ὥρας 29′ καὶ 27′′ μὲ δεύτερον τὸν Ἀμερικανὸν Τζώνυ Κέλλυ, ὁ ὁποῖος ἐπέτυχε χρόνον 2 ὡρῶν 31′ καὶ 34′′.

Φιδιππίδης, Λούης, Κυριακίδης! Τρία ὀνόματα ποὺ τὸ καθένα συμβολίζει τὴν ἀθάνατη ἑλληνικὴ ἀκμή, τὸ μεγαλεῖο τοῦ ἑλληνικοῦ ἀθλητισμοῦ, τὸ θαῦμα τῆς φυλῆς. Ὁ πρῶτος Μαραθωνοδρόμος Φιδιππίδης ἀνήγγειλε στοὺς Ἀθηναίους τὴν ἑλληνικὴ νίκη κατὰ τῶν βαρβάρων στὸ Μαραθῶνα, ὁ Λούης νίκησε στοὺς πρώτους Ὀλυμπιακοὺς ἀγῶνας τοῦ 1896 καὶ ὁ Κυριακίδης...

Ὁ Στέλιος Κυριακίδης κατέπληξε τὴν ὑφήλιο μὲ τὸν προχθεσινὸ θρίαμβό του στὸν διεθνῆ Μαραθώνιο τῆς Βοστώνης, γιατὶ ἀπέδειξε σ' ὅλο τὸν κόσμο πῶς ἡ ἀθάνατη ἑλληνικὴ φυλὴ εἶνε ἀξία γιὰ κάθε τί ἀνώτερο, γιὰ κάθε τὶ τὸ μεγαλειῶδες.

Οἱ ἀντίπαλοι εἶχαν συγκεντρωθῆ ἀπὸ τὰ διάφορα κράτη κι' εἶχε ὁ καθένας τὶς ἐλπίδες του. Φαβορὶ ὅμως, σύμφωνα μὲ τὰ προγνωστικὰ τῶν εἰδικῶν, ἐφέροντο ὁ Ἀμερικανὸς Τζὶν Κέλλυ, ὁ Γαλλο-Καναδὸς Κοτὲ καὶ ὁ Ἰταλοαμερικανὸς Φερράρα. Ὁ τελευταῖος εἶχε νικήσει πρὸ ἑβδομάδος εἰς τὸν ἡμιμαραθώνιο δρόμο τῆς Βοστώνης, ἐπὶ ἀποστάσεως 10 μιλλίων (16.090 μέτρων).

Ὁ Κυριακίδης, ἄσημος κι' ἄγνωστος στὴ Βοστώνη, ξεκίνησε μὲ τὸ ἀεροπλάνο ποὺ ἐγκαινίασε πρὸ 14 ἡμερῶν τὴ γραμμὴ Ἀθηνῶν — Νέας Ὑόρκης. Ἀπὸ ἐκεῖ ἔστειλε ἀμέσως ἐπιστολὴ πρὸς τοὺς ἐδῶ συγγενεῖς του καὶ τοὺς πληροφοροῦσε ὅτι τὸν ὑπεδέχθησαν ἐκεῖ οἱ Ἕλληνες φίλαθλοι μὲ ἐπὶ κεφαλῆς τὸν ὀλυμπιονίκη κ. Δ. Τόφαλο, πρόεδρο τοῦ Ἑλληνοαμερικανικοῦ Συλλόγου «Ἑρμῆς» τῆς Νέας Ὑόρκης, τὸν γνωστὸ ἀθλητὴ τοῦ ἀδάην κ. Βασιλόπουλο καὶ τὸν φίλαθλο ὁμογενῆ κ. Ι. Μοράλη. Ἐπίσης ὅτι τὸ ἴδιο βράδυ τῆς ἀφίξεώς του ὁ Ἕλλην Ἀρχιεπίσκοπος τῆς Νέας Ὑόρκης τὸν συνώδευσε εἰς διάφορα Στάδια ὅπου ἐτελοῦντο ἀγῶνες μπάσκετ μπάλ καὶ τὸν παρουσίασεν εἰς τοὺς Ἀμερικανοὺς ἀθλητὰς καὶ αὐτοὶ τὸν ὑπεδέχθησαν μὲ ἐνθουσιασμὸ καὶ συμπάθειαν. Εἰς τὴν ἐπιστολὴν αὐτὴν ὁ Κυριακίδης ἔγραφε ἐπὶ λέξει: «Ἔχω μεγάλη πεποίθησιν ὅτι θὰ κερδίσω, παρ' ὅτι ἔχω σπουδαίους ἀντιπάλους».

ΠΑΙΔΙ ΤΗΣ ΗΡΩΪΚΗΣ ΕΛΛΑΔΑΣ

Τὴν ἐπομένην ὁ Κυριακίδης ἐπεσκέφθη τὰ γραφεῖα τῶν «Τάϊμς» τῆς Νέας Ὑόρκης, ὡμίλησε περὶ τῆς Ἑλλάδος καὶ τοῦ ἑλληνικοῦ ἀθλητισμοῦ καὶ οἱ «Τάϊμς» ἔγραψαν γιὰ τὸν Κυριακίδη:

«Εἶνε ἕνας μελαχροινὸς μὲ βαθουλωμένα μάτια ἄνδρας, ἀπὸ μιὰ λαμπρὰ προοδευμένη χώρα. Εἶνε ἕνα παιδὶ τῆς ἡρωϊκῆς Ἑλλάδος».

Ὁ Κυριακίδης

Ἐπίσης ὁ συντάκτης τῆς ἐφημερίδος «Μπόστον Ντέλυ Γκλὸμπ» κ. Τζέρυ Νέλσον ζήτησε συνέντευξιν ἀπὸ τὸν Κυριακίδη. Ὁ τελευταῖος εἶπε τὰ ἑξῆς:

«Στὴν Ἑλλάδα γνωρίσαμε τρεῖς αἰμοχαρεῖς καὶ βαρβάρους ἐχθροὺς ποὺ δὲν ἄφησαν οὔτε σπίτια, οὔτε δρόμους, οὔτε γέφυρες, οὔτε λιμάνια. Ὅλα τὰ κατέστρεψαν. Δὲν ὑπάρχει τίποτα στὴν Ἑλλάδα ἐκτὸς ἀπὸ τὸ ἱερὸ χῶμα της».

Ἀνεφέρθη κατόπιν στὶς δύσκολες ἡμέρες τῆς κατοχῆς, κατὰ τὶς ὁποῖες ἀναγκάσθηκε νὰ πωλήση τὸ σπίτι του καὶ τὰ ἐπιπλά του γιὰ νὰ συντηρήση τὴ γυναῖκα του καὶ τὰ δύο παιδιά του καὶ προσέθεσε μὲ ὑπερηφάνεια πῶς κατέχει 80 κύπελλα ἀπὸ νίκες του σὲ διεθνεῖς ἀθλητικοὺς ἀγῶνας.

Πρὸ τοῦ μεγάλου ἀγῶνος ὁ Στέλιος Κυριακίδης ὡμίλησεν ἀπὸ τοῦ ραδιοφωνικοῦ σταθμοῦ Βοστώνης πρὸς τοὺς Ἀμερικανοὺς φιλάθλους ὡς ἑξῆς:

«Ἔφθασα πετῶντας πέντε χιλιάδες μίλλια γιὰ νὰ μετάσχω εἰς τὸν Μαραθώνιον τῆς Βοστώνης καὶ παρ' ὅλον ὅτι δὲν κάνω καμμίαν προβλεψιν πῶς θὰ τελειώσω, μπορῶ νὰ πῶ ὅτι θὰ κάνω τὸ καλλίτερον. Εὐθὺς μετὰ τοὺς Διεθνεῖς Ὀλυμπιακοὺς ἀγῶνας ὁ Μαραθώνιος τῆς Βοστώνης εἶνε καὶ ὑπῆρξεν ἀπὸ 50ετίας τὸ πλέον ἐνδιαφέρον γεγονὸς διὰ τοὺς Ἕλληνας καὶ τὴν Ἑλλάδα. Ἑπτὰ ἑκατομμύρια ἀνθρωποι εἰς τὴν Ἑλλάδα περιμένουν μὲ ἀγωνίαν τὰ ἀποτελέσματα τοῦ ἀγῶνος αὐτοῦ. Ἐφέτος θὰ θέλουν ἀσφαλῶς νὰ μάθουν πῶς θὰ τελειώσω. Ἀξίζει νὰ πετάξῃ κανεὶς ἀπὸ σᾶς πέντε χιλ. μίλια γιὰ νὰ δῇ πόσον βαθεῖα ἐνδιαφέρονται οἱ συμπατριῶται μου.

Ἐὰν θὰ κέρδιζα θὰ ἤμουν εὐτυχής, νὰ μεταφέρω καὶ νὰ ἐπιδείξω εἰς τοὺς συμπατριώτας μου τὸν πτερωτὸν Ἑρμῆν ὁ ὁποῖος θὰ ἀνήκη εἰς τὸν νικητήν. Τὰ νὰ τρέχη κανεὶς ἐδῶ Μαραθώνιο εἶνε πραγματικῶς πιὸ εὔκολο παρὰ στὴ χώρα μου. Πράγματι ἔχετε ἐδῶ μεροκοὺς χαμηλοὺς λόφους κατὰ μήκος τῆς διαδρομῆς. Ἀλλὰ στὴν πατρίδα μου εἶνε ὅλο λόφους καὶ βουνά. Εἶμαι εὐτυχὴς διότι ἐπέταξα πάνω ἀπὸ τὸν Ἀτλαντικὸν καὶ δὲν ἐταξίδευα μὲ πλοῖον, δὲν θὰ εἶχα καμμίαν δυνατότητα προπονήσεως.

ΘΑ ΑΓΩΝΙΣΘΗ ΕΙΣ ΝΕΑΝ ΥΟΡΚΗΝ

Τὴν περασμένην Τρίτην ἐπροπονούμην εἰς Ἀθήνας. Ξεύρω ὅτι ἔχω νὰ συναγωνισθῶ ἱκανοὺς ἀντιπάλους γιὰ νὰ νικήσω καὶ ἐννοῶ τὸν Καναδὸν Κοτὲ καὶ τὸν Ἀμερικανὸν Τζὶν Κέλυ, τοὺς ὁποίους ἰδιαιτέρως θὰ προσέξω ἐὰν θὰ μετάσχουν εἰς τὸν ἀγῶνα. Ἔχω ἄδειαν παραμονῆς εἰς Ἡνωμένας Πολιτείας δι' ὀλίγον καιρὸν καὶ σκοπεύω νὰ λάβω μέρος εἰς ἀγῶνας μεγάλων ἀποστάσεων εἰς Νέαν Ὑόρκην ἢ ἀλλοῦ. Ἐλπίζω ὅτι θὰ εἶμαι ὁ τυχερὸς νὰ στεφθῶ μὲ τὸν στέφανον τῆς δάφνης, ἀπὸ τὸν καλόν μου φίλον τὸν τέως ἀντιπρόσωπον τῆς Πολιτείας κ. Γεώργιον Δήμητρα».

Αὐτὰ εἶπεν ὁ Κυριακίδης ὀλίγας ἡμέρας πρὸ τοῦ μεγάλου ἀγῶνος. Καὶ τὸ Σάββατον μετέσχεν εἰς τὸν ἀγῶνα. Μεταξὺ τῶν ἀντιπάλων του συγκατελέγοντο ὅλοι οἱ φαβορί. Ὁ Κυριακίδης δὲν ὑπέλογίζετο ἴσως, καὶ ὁ ἀγὼν διὰ τὴν ἐπικράτησιν ἤρχισεν ἀπὸ τὰ πρῶτα χιλιόμετρα μεταξὺ τοῦ ἀντιπάλου Τζὶν Κέλυ, Κοτὲ, Φερράρα, Ἄρμπρινς κλπ.

ΠΩΣ ΑΝΗΓΓΕΛΘΗ Η ΝΙΚΗ

Λεπτομέρειαι πολλαὶ, ἐπὶ τῆς διεξαγωγῆς τοῦ ἀγῶνος δὲν ἔφθασαν ἀκόμη. Χθὲς τὴν πρωΐαν ὁ ραδιοφωνικὸς σταθμὸς τοῦ Λονδίνου ἀνήγγειλεν ὡς ἑξῆς τὴν χαρμόσυνον εἴδησιν:

Ἀπὸ τὴν τελευταίαν αὐτὴν ἐκπομπὴν συνάγεται ὅτι μεταξὺ Κυριακίδη καὶ Κέλλυ συνήφθη σκληρὸς ἀγών, ὁ ὁποῖος ἔληξεν ὑπὲρ τοῦ Ἕλληνος, ὑπερτερήσαντος τοῦ Ἀμερικανοῦ κατὰ 600—650 μέτρα.

Αἱ ἐκ Νέας Ὑόρκης καὶ Βοστώνης πληροφορίαι ἀναφέρουν ὅτι ἡ νίκη τοῦ Κυριακίδη ἔδωσε τὴν εὐκαιρίαν εἰς τοὺς Ἀμερικανοὺς νὰ ἐκφράζωνται μὲ ἐνθουσιασμὸν καὶ συμπάθειαν διὰ τὴν Ἑλλάδα καὶ ὅτι ἡ πόλις τῆς Βοστώνης ἐσημαιοστολίσθη μὲ τὴν γαλανόλευκον.

Η ΣΤΑΔΙΟΔΡΟΜΙΑ ΤΟΥ ΣΤΕΛΙΟΥ ΚΥΡΙΑΚΙΔΗ

Ὁ θριαμβευτὴς τοῦ 50οῦ ἀγῶνος Μαραθωνίου δρόμου τῆς Βοστώνης ἐγεννήθη εἰς τὴν Λεμεσὸν τῆς Κύπρου τὸ 1912. Ἀπὸ τοῦ 1930 ἀνήκει εἰς τὸν Γυμναστικὸν Σύλλογον «Ὀλύμπια» Κύπρου, μὲ τὰ χρώματα τοῦ ὁποίου μετέχει εἰς τοὺς ἀγῶνας.

Κατὰ τοὺς ἐν Ἀθήναις Βαλκανικοὺς ἀγῶνας τοῦ 1933 ὁ Στέλιος Κυριακίδης ἐτερμάτισε δεύτερος εἰς τὸν ἀγῶνα Μαραθωνίου δρόμου εἰς χρόνον 3 ὡρῶν καὶ 05′, μετὰ τὸν Ρουμάνον δρομέα Γκάλ. Τὸ 1934 εἰς τὸ Ζάγκρεμπ ὁ Κυριακίδης ἐχάρισεν εἰς τὴν Ἑλλάδα τὴν πρώτην ἱστορικὴν νίκην του, διανύσας τὴν ἀπόστασιν τῶν 42.195 μέτρων εἰς 2 ὥρας 49′ καὶ 42′′. Εἰς τοὺς Βαλκανικοὺς τοῦ 1936, ἐν Ἀθήναις, ὁ Κυριακίδης ἐτερμάτισε καὶ πάλιν πρῶτος εἰς 2 ὥρας 49′ 10′′, μὲ δεύτερον τὸν Γκάλ καὶ τρίτον τὸν Ραγάζον. Τὸν ἴδιο χρόνο, δηλαδὴ στὰς 17 Ἰουλίου 1936 ἐσημείωσε τὸ καλύτερό του ρεκόρ, εἰς τοὺς διεθνεῖς ἀγῶνας τοῦ Λονδίνου, ὅπου ἐτερμάτισε δεύτερος, εἰς χρόνον 2 ὡρῶν 40′ 30′′. Ἡ ἐπίδοσις αὐτὴ εἶνε καὶ ἡ ἀνεγνωρισμένη ὡς ἐπίσημος ἐλληνικὴ. Εἰς τοὺς Ὀλυμπιακοὺς ἀγῶνας τοῦ Βερολίνου ὁ Κυριακίδης

(Ἡ συνέχεια εἰς τὴν 2αν σελίδα)

Οἱ Γερμανοί πράκτορες

ΚΑΤΑΣΚΟΠΟΙ ΣΤΗΝ ΕΛΛΑΔΑ

Ρεπορτὰζ Κ. Βασιλείου

Η διαβολικότης τοῦ Χόρνυ ἦταν τόση, ὥστε καὶ αὐτὸ ἀκόμα θὰ μποροῦσε νὰ συμβῆ, ὅπως ἐπίσης θὰ ἦταν ἱκανὸς νὰ ἔχη ἀποστηθίσει τὸν κώδικα αὐτόν, ὥστε νὰ μὴ τοῦ τὸν βροῦν ποτέ.

Ἡμέρες περνοῦν καὶ ὁ Χόρνυ δὲν βλέπει νὰ πραγματοποιῆται ἡ ἐπιθυμία του εἴτε νὰ δγῆ ἀπ' τὴ φυλακὴ εἴτε νὰ μεταφερθῆ τουλάχιστον στὴν Ἀθήνα ὅπου πολλὰ θὰ μποροῦσαν νὰ συμβοῦν. Ἔτσι φθάνουμε πειὰ στὸν Μάρτιο ὁπότε ἀρχίζει μιὰ ἔντονος προσπάθεια τῆς γυναίκας τοῦ Χόρνυ τὰ ἐπιτύχῃ χάρη γιὰ τὸν ἄνδρα της.

Πρῶτα - πρῶτα ἀπευθύνεται στὸ παλάτι. Στὶς 3 Μαρτίου 1941 ὑποβάλη στὰ ἀνάκτορα αἴτησιν συνεταγμένη στὴ Γερμανικὴ γλῶσσα διὰ τῆς ὁποίας ζητοῦσε τὴν ἀπονομὴν χάριτος γιὰ τὸν ἄνδρα της, κρατούμενον στὶς φυλακὲς γιά... πολιτικὸ ἀδίκημα. Καὶ τὸ παλάτι χωρὶς νὰ θελήση πρῶτα νὰ ἐξακριβώση ποιός εἶνε αὐτὸς ὁ Χόρνυ ποὺ κρατεῖται γιά... πολιτικὸ ἀδίκημα στὶς ἑλληνικὲς φυλακὲς καὶ ἡ γυναίκα του ποὺ βρίσκεται στὴν Κωνσταντινούπολι, διαβιβάζει τὴν αἴτησι μὲ τὸ ὑπ' ἀριθ. 150 ἔγγραφό του στὸ ὑπουργεῖο Δικαιοσύνης. Τὸ ἔγγραφο αὐτὸ ἔχει ὡς ἑξῆς:

«Τὸ Πολιτικὸν Γραφεῖον τῆς Α. Μ. τοῦ Βασιλέως ἔχει τὴν τιμὴν νὰ διαβιβάσῃ ὑμῖν ἐγκλείστως αἴτησιν τῆς Ἔρνας Χόρνυ, ὑποβληθεῖσαν τῇ Α. Μ. τῷ Βασιλεῖ, ἀφορῶσαν δὲ εἰς ἀντικείμενον τῆς ὑμετέρας ἁρμοδιότητος».

Γιὰ κείνους δὲ ποὺ ἀμφιβάλλουν ἰδοὺ καὶ ἡ φωτοτυπία τοῦ ἐγγράφου:

Ἔτσι τὸ «Πολιτικὸν Γραφεῖον τῆς Α. Μ. τοῦ Βασιλέως» δὲν ἐδίστασε νὰ ἐνδιαφερθῆ γιὰ ἕνα κατάσκοπο τῶν συμφερόντων τῆς Ἑλλάδος, τὴν ὥρα ποὺ οἱ Ἕλληνες χύναν τὸ αἷμα τους στὴν Ἀλβανία, ἔστω ἀκόμα καὶ ἂν τὸ ἐνδιαφέρον αὐτὸ ἐξεδηλώθη μόνον μὲ τὴν τυπικὴ διαβίβασι τῆς αἰτήσεως ὡς τῆς γυναικὸς τοῦ Χόρνυ. Τὸ ὀλιγώτερον ποὺ μπορεῖ νὰ τοὺς καταλογίση κανεὶς εἶνε μιὰ ἐγκλιματικὴ ἀδιαφορία.

Τὸ ὑπουργεῖον τῆς Δικαιοσύνης καὶ διὰ τὴν ἀκρίβειαν ὁ ἀείμνηστος διευθυντὴς τῆς Σωφρονιστικῆς Διευθύνσεως Παπαευσταθίου, εἶχε ἄλλες ἐντελῶς ἀντιλήψεις καὶ μὲ μίαν ἀπάντησίν του τονίζει ὅτι ἡ αἴτησις πρέπει νὰ ὑποβληθῆ ἀρμοδίως ἀπὸ τὸν κρατούμενον, στὴν ἑλληνικὴ γλῶσσα. Δὲν εἶνε γνωστὸν ἂν ἔνοιωσαν εἰς τὸν... «Πολιτικὸν Οἶκον κλπ.» τὸ μάθημα ποὺ τοὺς ἔδοθη.

Ἐκτὸς ὅμως ἀπὸ τὰ ἀνάκτορα, ἡ Ἔρνα Χόρνυ στὶς 9 Μαρτίου 1941, δηλαδὴ τὴν ἑπομένη τῆς ἡμέρας ποὺ ἔστειλε τὴν αἴτησι στὸ παλάτι, ἀποστέλλει ἄλλην αἴτησιν ἐπίσης στὴν γερμανικὴν γλῶσσαν στὸ Πολιτικὸ Γραφεῖο τοῦ Πρωθυπουργοῦ. Καὶ αὐτὸ τὴν διαβιβάζει στὸ ὑπουργεῖο Δικαιοσύνης μὲ τὸ ὑπ' ἀριθ. 7853 ἔγγραφον τῆς 18. 3.41 μὲ τὸ ἀκόλουθον ἔγγραφον:

«Ἔχομεν τὴν τιμὴν νὰ διαβιβάσωμεν συνημμένως ἀναφορὰν τῆς Ἔρνας Χόρνυ, μὲ τὴν παράκλησιν ὅπως εὐαρεστούμενοι ἐνεργήσητε ὅ,τι δεῖ, ἀνεκοινώσητε δὲ ἡμῖν εὐθείας εἰς τὸν ἐνδιαφερόμενον καὶ ἡμῖν τὰς ὑμετέρας ἀπόψεις καὶ ἐνεργείας. Ὁ ὑφυπουργός: Κ. Μπουρμπούλης».

Ὅπως βλέπετε, ὁ κ. «Ὑφυπουργὸς παρὰ τῷ Πρωθυπουργῷ» δὲν φθάνει ὅτι διαβιβάζει τὴν αἴτησι τῆς γυναίκας τοῦ κατασκόπου Χόρνυ περὶ ἀπονομῆς χάριτος, μὰ ζητᾶ ἀκόμη νὰ ἀνακοινωθοῦν αἱ ἀπόψεις τῆς ὑπηρεσίας στὸν ἐνδιαφερόμενο μὰ καὶ στὸ ὑπουργεῖο, μαζὶ μὲ τὶς ἐνέργειες ποὺ ἔγιναν. Δὲν λαοῦ τί μέτρα ἐλήφθησαν ὥστε ὁ κατάσκοπος Χόρνυ, τὴ στιγμὴ ποὺ ἑτοιμάζεται καθαρὰ ἡ γερμανικὴ ἐπίθεσις, νὰ ἀφεθῆ ἐλεύθερος!

Εἶνε παλὸ φυσικὸ νὰ ἰσχυρισθοῦν σήμερα ὅτι ἡ ἀπροσεξία ἦταν ἑκείνη ποὺ ἄφησε τὸ ἔγγραφο νὰ φύγη. Πιθανόν. Μὰ τί ἀποκλείει τὴν πιθανότητα ἕνας πράκτωρ τοῦ Χόρνυ νὰ ὑπῆρχε καὶ τόσο κοντὰ στὴν Κυβέρνησι; Ἔγιναν τόσα τραγικὰ πράγματα τότε, ποὺ κι' αὐτὸ δὲν εἶνε ἀπίθανο.

Μὰ ἐν τῷ μεταξὺ φθάνουμε στὶς 6 Ἀπριλίου. Οἱ γερμανικὲς ὀρδὲς ἐπιτίθενται ἐξορμώντας ἀπὸ τὴν Βουλγαρία κατὰ τῶν ἑλληνικῶν θέσεων στὴ Μακεδονία καὶ γίνεται τότε ἡ γιγαντομαχία καὶ τὸ ὅλο καύτωμα.

Ὁ Χόρνυ ξεχνιέται ἀπὸ τὶς ἑλληνικὲς ἀρχὲς στὴ φυλακὴ ἢ μᾶλλον ἀσφαλίζεται σὲ τρόπο ποὺ νὰ μὴ μπορέση νὰ κάμη ἄλλο κακὸ σ' αὐτὸ τὸν τόπο. Μὰ ὁ Χόρνυ ἔμαθε πιὰ νὰ περιμένη. Στὶς 27 Ἀπριλίου οἱ Γερμανοὶ μπαίνουν στὴν Ἀθήνα. Στὰς 6 Μαΐου τοῦ 1941 ὁ Χόρνυ, ὅταν πιὰ ἐπληροφορήθη ὅτι ὁ ἀρχηγὸς τῶν γερμανικῶν δυνάμεων στρατηγὸς Λίστ ἔφθασε στὴν Ἀθήνα, τοῦ κάνει ἕνα μακροσκελὲς γράμμα καὶ κατοσθόνει ὥστε αὐτὸ νὰ φθάση στὰ χέρια του στὴν Ἀθήνα.

Τί τοῦ ἔγραφε καὶ πῶς αὐτὸς εἶχε τὸ θάρος νὰ ἀπευθύνη γράμμα στὸν ἀρχηγὸ τῶν γερμανικῶν δυνάμεων τῆς ἐκστρατείας τῶν Βαλκανίων;

ΑΥΡΙΟΝ: Ἡ συνέχεια.

ΟΙ ΕΛΛΗΝΕΣ ΠΑΤΡΙΩΤΑΙ ΗΡΝΗΘΗΣΑΝ ΝΑ ΔΕΧΘΟΥΝ ΧΡΗΜΑΤΙΚΑΣ ΑΜΟΙΒΑΣ

ΙΔΙΑΙΤΕΡΟΝ ΤΗΛΕΓΡΑΦΗΜΑ «ΝΕΩΝ»

ΛΟΝΔΙΝΟΝ, 22 Ἀπριλίου. (Ἰδιαιτέρα ὑπηρεσία). — Ὁ ἀνταποκριτὴς τῶν «Κυριακάτικων Τάϊμς» ἐν Ἀθήναις εἰς μακρὸν τηλεγράφημά του ἐξαίρει τὸ γεγονὸς ὅτι ἀπὸ 2329 Κρητικοὺς οἱ ὁποῖοι προσέφερον ὑπηρεσίας εἰς τὸν συμμαχικὸν ἀγῶνα διαρκούσης τῆς Γερμανικῆς κατοχῆς, μόνον οἱ 65 ἐδέχθησαν χρηματικὴν ἀμοιβήν. Οἱ ὑπόλοιποι ἐδήλωσαν ὅτι τὸ καθῆκον πρὸς τὴν πατρίδα δὲν εἶνε ἀντικείμενον ἀμοιβῆς.

Ὁ Ἄγγλος ἀνταποκριτὴς τονίζει εἰς τὸ τηλεγράφημά του τὴν μεγάλην βοήθειαν τὴν ὁποίαν παρέσχον οἱ Κρῆτες εἰς τοὺς συμμάχους, παρὰ τὰς φοβερὰς ἀντεκδικήσεις τῶν Γερμανῶν.

Ἡ συμμαχικὴ Ἐπιτροπὴ κατέβαλε 170.000 λίρες ἐκκαθαρίσασα 7.000 μόνον ἐπὶ 11.500 αἰτήσεων εἰς ὁλόκληρον τὴν Ἑλλάδα. Εἰς πολλὰς περιπτώσεις ἰδιῶται ἠρνήθησαν νὰ δεχθοῦν ἀποζημιώσεις καὶ κοινότητες ἐδέχθησαν μόνον ὅπως τὰ χρήματα διατεθοῦν διὰ τὴν ἀνέγερσιν μνημείου τῶν πεσόντων ἐν Ἑλλάδι Βρεττανῶν, Αὐστραλῶν, Νεοζηλανδῶν καὶ Ἑλλήνων.

ΤΟ ΠΡΟΒΛΗΜΑ ΤΗΣ ΣΤΕΓΗΣ ΤΗΣ ΟΡΓΑΝ. ΗΝΩΜΕΝΩΝ ΕΘΝΩΝ

ΝΕΑ ΥΟΡΚΗ, Ἀπρίλιος. (Ἰδιαιτέρα ὑπηρεσία). — Ὁ Ὀργανισμὸς τῶν Ἡνωμένων Ἐθνῶν στερεῖται ἐπὶ τοῦ παρόντος εἰδικοτήτου καὶ μονίμου στέγης. «Διὰ τὴν ὥρα οἱ διάφορες ὑπηρεσίες του εἶνε ἐγκατεστημένες εἰς ἕνα κολλέγιο τῆς Νέας Ὑόρκης, τὸ ὁποῖον κρίνεται ὡς τελείως ἀνεπαρκὲς ἀπὸ ἀπόψεως χώρου καὶ ἐμφανίσεως. Ἡ κυβέρνησις τῶν Ἡνωμένων Πολιτειῶν ἀγοράζει κάθε σπιθαμὴν γῆς ποὺ τῆς προσφέρεται γιὰ νὰ ἱδρύση τὴν πρωτεύουσαν τῶν Ἡνωμένων Ἐθνῶν. Σχετικὰ ἀνεκοινώθη ὅτι ὁ χῶρος εἰς τὸν ὁποῖον θὰ κτισθῆ τὸ μέγαρον τοῦ ὀργανισμοῦ θὰ παραμείνη ὑπὸ τὴν ἰδιοκτησίαν καὶ τὴν κυριαρχίαν τῆς κυβερνήσεως τῆς Οὐάσιγκτων.

Μολονότι ἀκόμη δὲν ἔχουν καθορισθῆ ἀκριβῶς τὰ δικαιώματα, τὰ προνόμια καὶ αἱ ὑποχρεώσεις τοῦ Ο.Η.Ε. εἰς τὴν μόνιμον ἕδραν του ἐν Ἀμερικῇ, ἐν τούτοις ἔχει γνωσθῆ ἀπὸ ἐπισήμους κύκλους ὅτι οἱ Ἡνωμένες Πολιτεῖες δὲν εἶνε καθόλου διατεθειμένες νὰ ἐπιτρέψουν τὴν ἐγκατάστασιν μιᾶς αὐτονόμου τρόπον τινὰ πολιτείας τοῦ Ο.Η.Ε., ὅπως ἐπὶ παραδείγματι, εἶνε τὸ κράτος τοῦ Βατικανοῦ στὴ Ρώμη. Οἱ ἐκπρόσωποι τῆς Ἀμερικῆς, εἰς τοὺς ὁποίους ἔχει ἀνατεθῆ τὸ πρόβλημα τῆς ἐξευρέσεως τοῦ καταλλήλου χώρου διὰ τὴν ἀνοικοδόμησιν τοῦ μεγάρου τοῦ Ο.Η.Ε. καὶ τῶν παραρτημάτων του πρόκειται νὰ διατυπώσουν τοὺς κατωτέρω ὅρους, οἱ ὁποῖοι πρέπει νὰ περιληφθοῦν εἰς τὴν ὑπογραφησομένην σχετικὴν συμφωνίαν.

Πρῶτον: Τὸ ἔδαφος τὸ ὁποῖον θὰ περικλείεται ἐντὸς τῆς ζώνης τοῦ Ο.Η.Ε. θὰ εἶνε μὲν τύποις ἴδιο κτῆσία τῶν Ἡνωμένων Ἐθνῶν, ἀλλὰ θὰ παραμείνη Ἀμερικανικὸν ἔδαφος. Τὰ παιδιὰ, ποὺ θὰ γεννῶνται ἐντὸς τοῦ χώρου αὐτοῦ θὰ εἶνε Ἀμεροκανοὶ πολῖτες, ἐκτὸς δέβαια ἀπὸ τὰ παιδιὰ τῶν ἀπεσταλμένων διπλωματῶν τῶν διαφόρων κρατῶν.

Δεύτερον: Ἡ ζώνη τοῦ Ο.Η.Ε. δὲν πρόκειται νὰ εἶνε διεθνὴς, ὅπως συμβαίνει μὲ ὡρισμένες ζώνες εἰς τὴν Κίνα. Δηλαδὴ ἕνα ἄτομο, τὸ ὁποῖον θέλει διὰ τὸν ἄλφα ἢ βῆτα λόγο νὰ γλυτώση ἀπὸ τὶς ἀμερικανικὲς ἀρχὲς δὲν θὰ τυγχάνη ἀσυλίας, ὅταν κατα φεύγη εἰς τὴν ζώνην τοῦ Ο.Η.Ε.

Τρίτον: Ἐντὸς τῆς ζώνης θὰ ἰσχύουν οἱ νόμοι τῶν Ἡνωμένων Πολιτειῶν, τὰ δὲ Ἀμερικανικὰ δικαστήρια θὰ ἔχουν ἀπόλυτη δικαιοδοσία νὰ λύουν τὰ ἐγειρόμενα διάφορα ζητήματα. Φυσικὰ, ἐντὸς αὐστηρὰ καθωρισμένων ὁρίων ὁ Ο.Η.Ε. θὰ ἔχη τὸ δικαίωμα νὰ θεσπίζη διαφόρους νόμους καὶ κανονισμοὺς, ἀλλὰ πόλιν δὲν θὰ μπορῇ νὰ ἐκδώση, ἐπὶ παραδείγματι, νόμους γιὰ γάμους καὶ διαζύγια, ποὺ νὰ διαφέρουν ἀπὸ τοὺς ἰσχύοντας εἰς τὴν Πολιτεῖαν εἰς τὴν ὁποίαν ἔχει τὴν ἕδραν του ὁ Ὀργανισμός.

Τέταρτον: Ὁ Ο.Η.Ε. δὲν θὰ

Η ΕΛΛΑΣ ΕΖΗΤΗΣΕΝ ΕΠΙΣΗΜΩΣ ΔΙΑΡΡΥΘΜΙΣΙΝ ΤΩΝ ΠΡΟΣ ΤΗΝ ΒΟΥΛΓΑΡΙΑΝ ΣΥΝΟΡΩΝ ΤΗΣ

ΠΟΙΑΣ ΔΥΣΧΕΡΕΙΑΣ ΘΑ ΕΧΗ Ν'ΑΝΤΙΜΕΤΩΠΙΣΗ Η ΔΙΑΣΚΕΨΙΣ ΤΩΝ ΤΕΣΣΑΡΩΝ ΥΠΟΥΡΓΩΝ

ΙΔΙΑΙΤΕΡΑ ΤΗΛΕΓΡΑΦΗΜΑΤΑ ΤΩΝ «ΝΕΩΝ»

ΛΟΝΔΙΝΟΝ, 22 Απριλίου. ('Ιδιαίτερον τηλεγράφημα «Νέων»). — Αἱ ἀγγλικαὶ ἐφημερίδες ἀσχολοῦνται κυρίως μὲ τὴν ἐπικειμένην Διάσκεψιν τῶν τεσσάρων ὑπουργῶν τῶν Ἐξωτερικῶν, ἐκ τῆς ὁποίας θὰ ἐξαρτηθῇ καὶ ἡ σύγκλησις ἢ μὴ τῆς Διασκέψεως τῆς εἰρήνης. Κρατεῖ ὅμως μάλλον ἀπαισιοδοξία ὡς πρὸς τὰς διαγραφομένας πιθανότητας ἐπιτυχίας της εἰς τὰς κρίσεις των. Οἱ ἀναπληρωταὶ τῶν ὑπουργῶν τῶν Ἐξωτερικῶν κατήρτισαν τὰ προσχέδια, εἰς τὰ ὁποῖα ὅμως οὐδὲν ἀναγράφεται περὶ τῶν ἐπιμάχων σημείων καὶ τὰ ὁποῖα εἶνε τὰ μόνα οὐσιώδη.

Ὁ διπλωματικὸς συνεργάτης τοῦ «Παρατηρητοῦ» ἐκφράζει φόβους ὅτι μόλις ὡς συνέλθουν οἱ ὑπουργοὶ θὰ ἀρχίσουν ἀμέσως αἱ διχογνωμίαι, διότι οἱ Ρῶσσοι ἐπιμένουν ὅπως μὴ μετάσχουν καὶ οἱ τέσσαρες ὑπουργοὶ εἰς τὴν συζήτησιν τῶν συνθηκῶν εἰρήνης εἰμὴ μόνον ἐπὶ τῆς Ἰταλικῆς. Κατόπιν διὰ τὴν Οὐγγαρίαν καὶ τὴν Βουλγαρίαν μετάσχουν μόνον οἱ τρεῖς, ἤτοι οἱ ὑπουργοὶ τῶν Ἐξωτερικῶν Μεγάλης Βρεττανίας, Ρωσσίας καὶ Ἡνωμένων Πολιτειῶν, διὰ δὲ τὴν Φινλανδίαν μόνον οἱ ὑπουργοὶ τῶν Ἐξωτερικῶν Ἀγγλίας καὶ Ρωσσίας. Ὁ διπλωματικὸς συνεργάτης τοῦ «Παρατηρητοῦ» τονίζει ὅτι ἡ ρωσσικὴ ἐπιμονὴ περὶ καταμερισμοῦ τοῦ ἔργου τῶν τεσσάρων ὑπουργῶν τῶν Ἐξωτερικῶν θὰ ἐπιφέρῃ δυσχερείας εἰς τὸ κεφάλαιον τῶν ἀμοιβαίων ἐκχωρήσεων, ἤτοι ἐξαίφνης εἰς τὰς πιθανὰς ὑποχωρήσεις τῶν Ἄγγλων καὶ τῶν Ἀμερικανῶν εἰς τοὺς ὅρους τῆς εἰρήνης μετὰ τῆς Βουλγαρίας, ἵνα καὶ οἱ Ρῶσσοι προβοῦν εἰς ἀναλόγους ἐκχωρήσεις ἐπὶ τῆς Ἰταλικῆς συνθήκης εἰρήνης.

Αἱ δυσχέρειαι αἱ ὁποῖαι ὑφίστανται ἤδη ἐν ὅλῃ τῶν τῇ ὀξύτητι ἀναφέρονται μεταξὺ τῶν ἄλλων α) εἰς αὐτὸ ἀκάμπτο ἔργον τῆς τετραμεροῦς ἐπιτροπῆς ἡ ὁποία περιώδευσε τὴν Τεργέστην καὶ τὴν Βενέτζια Τζούλια καὶ ἐκ τῆς ὁποίας ἕκαστος τῶν ἀντιπροσώπων τῶν μετασχόντων εἰς αὐτὸ ὑπέβαλε χωριστὴν ἔκθεσιν, β) εἰς τὸ ὅτι ἡ Ρωσσία εἰς διαπραγματεύσεις τὰς ὁποίας διεξάγει μετὰ τῆς Ρουμανίας καὶ τῆς Βουλγαρίας διεκδικεῖ ὑπὲρ αὐτῆς τὸ δέλτα τοῦ Δουνάβεως, ἐνῷ αἱ Ἡνωμέναι Πολιτεῖαι θέλουν τετραμερῆ συμμαχικὸν ἔλεγχον ἐφ' ὅλων τῶν ὑδατίνων εὐρωπαϊκῶν ὁδῶν καὶ γ) εἰς τὴν ἐνδεχομένην ἐκτρόχυνσιν τῶν συζητήσεων ἐπὶ τοῦ ζητήματος τῶν ἑλληνοβουλγαρικῶν συνόρων.

ΤΑ ΕΛΛΗΝΟΒΟΥΛΓΑΡΙΚΑ ΖΗΤΗΜΑΤΑ

Ἤδη ἡ ἑλληνικὴ κυβέρνησις ἐζήτησεν ἐπισήμως νέαν μεθοριακὴν γραμμὴν ἀκολουθοῦσαν τὸ μεταίχμιον τῆς Ροδόπης, εἰς τρόπον ὥστε νὰ περιληφθῇ ἔκτασις 50 τετραγωνικῶν μιλλίων ἐντὸς τοῦ ἑλληνικοῦ ἐδάφους. Ἐπὶ τοῦ προκειμένου οἱ Ἄγγλοι ἐπίσημοι οὐδὲν ἀναφέρουν, περιοριζόμενοι εἰς τὴν διαπίστωσιν ὅτι ἡ Βουλγαρία δὲν ἐξεπλήρωσε τοὺς ὅρους τῆς ἀνακωχῆς, οἱ ὁποῖοι προβλέπουν τὴν καταοβλὴν ἐπανορθώσεων πρὸς τὴν Ἑλλάδα, οὔτε καὶ ἔδειξε σημεῖα μετανοίας διὰ τὴν ἐπιδρομὴν τὴν ὁποίαν ἐνήργησε κατὰ τῆς Ἑλλάδος, οὔτε καὶ εἶνε δυνατὸν νὰ ἐμπιστευθῇ τις ὅτι δὲν θὰ ἐπαναλάβῃ τὴν ἐπιδρομὴν ἂν τῆς δοθῇ ἡ εὐκαιρία πρὸς τοῦτο.

Εἰς κύριον ὄρθρον ὁ «Παρατηρητὴς» ἐπανερχόμενος ἐπὶ τῶν συμμαχικῶν διαφωνιῶν, γράφει ὅτι πραγματικὴ διένεξις δὲν ὑφίσταται μεταξὺ τῶν Συμμάχων καὶ τῶν τέως ἐχθρικῶν χωρῶν, ἀλλὰ μεταξὺ αὐτῶν τούτων τῶν Συμμάχων, καθ' ὅσον οὐσιαστικὸς ἡ Ρουμανία καὶ ἡ Βουλγαρία εἶνε δορυφόροι τῆς Ρωσσίας, ἐνῷ ἡ Ἰταλία εἶνε δορυφόρος τῶν δυτικῶν Συμμάχων. Τὸ ζήτημα τῆς Τεργέστης δὲν τίθεται ἐπὶ ἐθνολογικῆς βάσεως, ἀλλ' ἐπὶ τοῦ ἂν ὁ λιμὴν αὐτὸς θὰ περιέλθῃ εἰς τὴν δυτικὴν Εὐρώπην ἢ εἰς τὸν σοβιετικὸν κόσμον. Ἡ ἀξίωσις τῆς Ρωσσίας ἐπὶ τῆς Τριπολιτίδος ἀποτελεῖ διεκδίκησιν ἐπὶ στρατηγικῆς θέσεως ἐπὶ τῶν συγκοινωνιακῶν γραμμῶν τῆς Βρεττανικῆς Αὐτοκρατορίας. Ἡ ρωσσικὴ αἴτησις περὶ ἐπανορθώσεων ἐκ μέρους τῆς Ἰταλίας ἰσοδυναμεῖ πρὸς αἴτησιν ἐκ μέρους τῆς Ἀγγλίας καὶ τῆς Ἀμερικῆς ὅπως πληρώσουν αὐτὰς διὰ λογαριασμὸν τῆς Ἰταλίας καὶ ἐνδεχομένη ἀγγλικὴ ἀξίωσις περὶ ἀφοπλισμοῦ τῆς Ρουμανίας καὶ τῆς Βουλγαρίας θὰ ἰσοδυναμεῖ πρὸς ἀξίωσιν ἀφοπλισμοῦ ἑνὸς τμήματος τοῦ ρωσσικοῦ στρατοῦ, ὅπως καὶ ἡ ἀξίωσις τῆς Ἀγγλίας καὶ τῶν Ἡνωμένων Πολιτειῶν διὰ τὴν συμμετοχὴν τῆς ἀντιπολιτεύσεως εἰς τὴν βουλγαρικὴν κυβέρνησιν ἐκλαμβάνεται ὡς προσπάθεια μηχανορραφίας εἰς ρωσσικὴν ἐπαρχίαν.

Ἡ συνάντησις τῶν Παρισίων θὰ ματαιώσῃ μὲν τὸ συνέδριον τῆς εἰρήνης, ἀλλὰ δὲν θὰ μεταβάλῃ τὰ πράγματα, καθόσον οἱ Ρῶσσοι θὰ ἐξακολουθήσουν νὰ κυριαρχοῦν ἐπὶ τῶν κρατῶν τῆς Νοτιοανατολικῆς Εὐρώπης, ἔστω καὶ ἂν οἱ Ἄγγλοι διατηρήσουν τὴν Τεργέστην καὶ τὴν Τριπολίτιδα. Ἐφ' ᾧ καὶ οἱ ὑπουργοὶ τῶν Ἐξωτερικῶν προτιμότερον εἶνε νὰ συμφωνήσουν, ἀναγνωρίζοντες αὐτὰ ὡς τετελεσμένα.

Οἱ «Κυριακάτικοι Τάϊμς» πληροφοροῦνται ὅτι ὁ πρωθυπουργὸς τῆς Νοτίου Ἀφρικῆς στρατηγὸς Σμάτς ἀναχωρεῖ αὔριον ἐκεῖθεν. Τὸ Λονδῖνον εἶνε ἀνήσυχον διὰ τὴν Μεσόγειον, τὴν ὁποίαν θεωρεῖ ὡς βόρειον μεθόριον τῆς Νοτίου Ἀφρικῆς, τῆς ὁποίας αἱ στρατηγικαὶ θέσεις δὲν πρέπει νὰ περιέλθουν εἰς ξένην δύναμιν, ἐνδεχομένως δὲ ἐχθρικὴν τῆς αὐτοκρατορίας.

ΠΟΣΟΝ ΘΑ ΔΙΑΡΚΕΣΗ

ΛΟΝΔΙΝΟΝ, 22 Απριλίου. ('Ιδιαίτερα ὑπηρεσία). — Κατὰ τοὺς καλῶς πληροφορημένους κύκλους, εἰς ἣν περίπτωσιν παρὰ τὰς ὑφισταμένας δυσχερείας ἐπετυγχάνετο συμφωνία εἰς τὴν Διάσκεψιν τῶν τεσσάρων ὑπουργῶν τῶν Ἐξωτερικῶν ἐπὶ τῶν κυρίων ἐπιμάχων θεμάτων, τότε τὰ ἀπομένοντα δευτερεύοντα ζητήματα θὰ παραπεμφθοῦν ἐκ νέου εἰς τὴν Διάσκεψιν τῶν ἀναπληρωτῶν, ὅπως ἐπεξεργαζόμενα ἐνσωματωθοῦν εἰς ἑνιαῖα σχέδια πρὸς ὑποβολὴν εἰς τὴν Διάσκεψιν τῆς εἰρήνης. Ἡ Διάσκεψις θὰ διαρκέσῃ ἐπὶ δύο ἢ τρεῖς ἑβδομάδας καὶ ἂν ὅλα βαδίσουν κανονικῶς. τότε ἡ Διάσκεψις τῆς εἰρήνης θὰ καταστῇ δυνατὸν νὰ συγκληθῇ τὸν 'Ιούνιον.

ΛΟΝΔΙΝΟΝ, 22 Απριλίου. ('Ιδιαίτερα ὑπηρεσία).—Τὸ Πρακτορεῖον Ρώϋτερ μεταδίδει ὅτι ἡ Ρωσσία θὰ ἀντιπροσωπευθῇ εἰς τὴν ἐν Παρισίοις Διάσκεψιν τῶν ὑπουργῶν τῶν Ἐξωτερικῶν διὰ τῶν δύο σπουδαιοτέρων αὐτῆς πολιτικῶν ἀνδρῶν, τοῦ ὑπουργοῦ τῶν Ἐξωτερικῶν κ. Μολότωφ καὶ τοῦ ὑφυπουργοῦ κ. Βισίνσκυ. Τὴν πληροφορίαν αὐτὴν παρέχει ὁ διπλωματικὸς συνεργάτης τοῦ «Ἡμερησίου Τηλεγράφου», ὁ ὁποῖος βεβαιοῖ ὅτι τὴν Ἐλαβεν ἐξ ἐγκυροτάτης πηγῆς. Ὁ συνεργάτης τῆς ἀγγλικῆς ἐφημερίδος προσθέτει ὅτι σημαντικὸς ἀριθμὸς Ρώσσων ἐπισήμων θὰ ἀναχωρήσῃ διὰ τὴν Διάσκεψιν, τῆς ὁποίας αἱ ἐργασίαι ἀρχίζουν τὴν Πέμπτην. Ἡ ρωσσικὴ κυβέρνησις ἐζήτησε διακόσια διαβατήρια ἀπὸ τὴν γαλλικὴν κυβέρνησιν.

Ὁ κ. Μπέβιν θὰ εὑρίσκεται εἰς Παρισίους τὴν Πέμπτην, συνοδευόμενος ὑπὸ τοῦ νέου ἐν Μόσχᾳ Ἄγγλου πρεσβευτοῦ Πέτερσον. Ὁ κ. Μπέρνς θὰ εὑρίσκεται εἰς Παρισίους τὴν Τετάρτην. Ὁ πρωθυπουργὸς τοῦ Βελγίου κ. Σπάακ ἀναμένεται αὔριον ἐνταῦθα ὅπως συζητήσῃ μετὰ τοῦ κ. Μπέβιν ἐπὶ τοῦ προβλήματος τῆς Δυτικῆς Γερμανίας καὶ τῶν ἐπ' αὐτοῦ ἀπόψεων τοῦ Βελγίου.

ΤΟ ΒΟΡΕΙΟΗΠΕΙΡΩΤΙΚΟΝ

Ὁ ραδιοσταθμὸς τοῦ Λονδίνου εἰς τὰς σημερινὰς πρωϊνάς του ἐκπομπὰς μετέδωσεν ὅτι ἡ ἑλληνικὴ ἐπιτροπὴ διὰ τὸ Βορειοηπειρωτικὸν εὑρίσκεται εἰς Παρισίους ἵνα διεκδικήσῃ ὑπὲρ τῆς Ἑλλάδος τὴν ὑπὸ τῶν Ἀλβανῶν κατεχομένην περιοχήν, εἰς τὴν ὁποίαν ὁ ἑλληνικὸς πληθυσμὸς πλειοψηφεῖ.

Η ΚΥΒΕΡΝΗΣΙΣ ΘΑ ΕΠΙΒΡΑΔΥΝΗ ΤΗΝ ΣΥΓΚΛΗΣΙΝ ΤΗΣ ΒΟΥΛΗΣ ΔΙΑ ΝΑ ΕΠΙΤΥΧΗ ΤΗΝ ΔΙΕΥΚΡΙΝΙΣΙΝ ΤΩΝ ΑΠΟΨΕΩΝ ΤΩΝ ΣΥΜΜΑΧΩΝ

Κατὰ τὰς ὑπαρχούσας σήμερον πληροφορίας ἡ κυβέρνησις δὲν κατέληξεν ἀκόμη εἰς ὁριστικὴν ἀπόφασιν περὶ τῆς ἡμέρας τῆς ἐνάρξεως τῶν ἐργασιῶν τῆς Βουλῆς. Παρὰ τὸ δημοσιευθὲν ἤδη διάταγμα τὸ καθορίζον τὴν 29ην τρέχοντος μηνὸς ὡς ἡμέραν ἐνάρξεως τῶν ἐργασιῶν τοῦ νομοθετικοῦ σώματος ἡ κυβέρνησις καὶ ἰδίᾳ ὁ κ. πρωθυπουργὸς προτίθεται ὅπως ἀναβάλῃ τὴν ἔναρξιν τῶν ἐργασιῶν τῆς Βουλῆς, προβάλλουσα ὡς ἐπιχείρημα ὅτι ἀπαιτεῖται εἰσέτι ὡρισμένος χρόνος διὰ τὴν συμπλήρωσιν τῶν ἐργασιῶν τῆς διαρρυθμίσεως τοῦ κτιρίου τῶν παλαιῶν ἀνακτόρων ὅπου στεγάζεται ὁ κοινοβούλιον. Εἰς τὴν πραγματικότητα ὅμως ἡ ἀναβολὴ αὕτη ἐπιδιώκεται ὑπὸ τῆς κυβερνήσεως ἵνα δοθῇ εἰς αὐτὴν ἐν τῷ μεταξὺ ὁ ἀπαραίτητος χρόνος πρὸς διεξαγωγὴν μετὰ τῶν ἀρμοδίων συμμαχικῶν παραγόντων τῶν καταλλήλων συνεννοήσεων τῶν ἀφορωσῶν τὴν διεξαγωγὴν τοῦ δημοψηφίσματος, εἰς τρόπον ὥστε νὰ εἶνε δυνατὸν εἰς τὰς προγραμματικάς της δηλώσεις ἡ κυβέρνησις νὰ λάβῃ σαφῆ θέσιν ἐπὶ τοῦ ζητήματος. Μέχρι τῆς στιγμῆς ἐν τούτοις οὐδεμία ὑπάρχει ἐνδειξις περὶ μεταβολῆς τῶν διαθέσεων τῶν συμμάχων εἰς ὅ,τι ἀφορᾷ τὴν λύσιν τοῦ καθεστωτικοῦ ζητήματος. Ἀναμένεται δὲ ὅπως μετὰ τὴν ἄφιξιν τοῦ κ. Μάκ Μίλλαν εἰς τὸ Λονδῖνον καὶ κατόπιν τῶν συνομιλιῶν τας ὁποίας εἶχεν ἐνταῦθα διευκρινισθοῦν αἱ ἀντιλήψεις τῶν ἐπισήμων βρεττανικῶν κύκλων ἐπὶ τοῦ προκειμένου. Ἀπὸ τὰ ὑπάρχοντα ἐν τούτοις μέχρι τῆς στιγμῆς δεδομένα καὶ ἐξ ὅσων ἐγνώσθησαν ἀπὸ τὰς ὑπὸ τοῦ κ. Μάκ Μίλλαν διεξαχθείσας ἐνταῦθα συνεννοήσεις δὲν ὑπάρχουν ἐλπίδες ὅτι τόσον ἡ βρεττανικὴ κυβέρνησις ὅσον καὶ ἡ ἀμερικανικὴ τοιαύτη θὰ ἀποστοῦν τῶν ἀρχικῶν των ἀπόψεων, κατὰ τὰς ὁποίας δὲν πρέπει νὰ ἐπιδειχθῇ σπουδὴ εἰς τὴν λύσιν τοῦ πολιτειακοῦ.

Σημειωτέον ὅτι καὶ ἐκ κυβερνητικῶν κύκλων ἀνεκοινοῦτο σήμερον ὅτι ὁ κ. Μάκ Μίλλαν κατὰ τὴν διάρκειαν τῆς ἐνταῦθα παραμονῆς του ἐπεδίωξε νὰ πληροφορηθῇ ἐὰν ἡ ὑπὸ τοῦ Ἄγγλου ὑπουργοῦ τῶν Ἐξωτερικῶν κ. Μπέβιν χαραχθεῖσα γραμμὴ εἰς τὰ κεφαλαιώδη ἑλληνικὰ ζητήματα ἀκολουθεῖται ὑπὸ τῆς σημερινῆς ἑλληνικῆς κυβερνήσεως, ὥστε εἰς τὴν κατάλληλον στιγμὴν κατὰ τὴν ὁποίαν ἤθελε γίνει τυχὸν συζήτησις ἐπὶ τῶν ἑλληνικῶν ζητημάτων εἰς τὴν ἀγγλικὴν Βουλὴν νὰ λάβῃ τὴν προσήκουσαν θέσιν τὸ συντηρητικὸν κόμμα ἔναντι τῆς συζητήσεως ταύτης.

Η ΣΤΑΣΙΣ ΤΟΥ κ. ΓΟΝΑΤΑ

Ἐγνώσθη ἐξ ἄλλου σήμερον ὅτι καὶ τὸ ὑπὸ τὸν κ. Γονατᾶν κόμμα τῶν Ἐθνικῶν Φιλελευθέρων δὲν εἶνε διατεθειμένον νὰ ἀκολουθήσῃ τοὺς Λαϊκοὺς εἰς ἣν περίπτωσιν οὗτοι ἤθελον ἐξωθήσει διὰ τῆς πλειοψηφίας τὴν ὁποίαν διαθέτουν εἰς τὴν Βουλὴν τὰ πράγματα εἰς ἐκβιασμὸν τῶν Συμμάχων πρὸς λύσιν τοῦ πολιτειακοῦ. Εἰς περίπτωσιν μάλιστα καθ' ἣν οἱ Λαϊκοὶ ἤθελον ἀποφασίσει νὰ παραγνωρίσουν τὰς διαθέσεις τῶν Συμμάχων εἰς τὸ ζήτημα τοῦτο, οἱ Ἐθνικοὶ Φιλελεύθεροι εἶνε ἀποφασισμένοι νὰ ἀποχωρήσουν τῆς κυβερνήσεως.

Διὰ τοὺς ἀνωτέρω λόγους καθυστερεῖ ἐπίσης καὶ ἡ σύνταξις τῶν προγραμματικῶν δηλώσεων τῆς κυβερνήσεως.

Η ΕΛΛΗΝΙΚΗ ΣΤΡΑΤΙΩΤΙΚΗ ΑΠΟΣΤΟΛΗ

Ὁ ραδιοσταθμὸς τοῦ Λονδίνου μετέδωσεν ὅτι ἀναχωρεῖ διὰ τὴν ἀγγλικὴν πρωτεύουσαν ἐπιτροπή, περὶ τῆς ὁποίας αἱ ἐξ Ἀθηνῶν πληροφορίαι φέρουν ὅτι ἀπαρτίζεται ἐκ στρατιωτικῶν ἐμπειροτεχνῶν ἡ ὁποία θὰ ὑποβάλῃ ὑπόμνημα κατὰ τὴν συζήτησιν τῶν Συνθηκῶν Εἰρήνης ἐπὶ τῶν Ἑλληνικῶν διεκδικήσεων.

Ο Ο ΚΟΣΜΟΣ ΛΙΜΟΣ Ο ΧΕΙΡΟΤΕΡΟΣ ΕΞ ΟΣΩΝ ΕΓΝΩΡΙΣΕ Η ΑΝΘΡΩΠΟΤΗΣ

ΕΞΑΚΟΛΟΥΘΕΙ Η ΛΗΨΙΣ ΜΕΤΡΩΝ

ΛΟΝΔΙΝΟΝ. 22 Ἀπριλίου. ('Ιδιαίτερα ὑπηρεσία.). — Τηλεγραφοῦν ἐκ Καΐρου, ὅτι ὁ κ. Χοῦβερ ἀνεχώρησε χθὲς ἐκ τῆς αἰγυπτιακῆς πρωτευούσης διὰ τὰς Ἰνδίας. Πρὸ τῆς ἀναχωρήσεώς του ἐδήλωσε πρὸς τοὺς δημοσιογράφους ὅτι ἡ σημερινὴ ἐπισιτιστικὴ κατάστασις τοῦ Κόσμου ἀποτελεῖ «τὴν μεγαλυτέραν ἐπισιτιστικὴν κρίσιν τὴν ὁποίαν ἀντιμετώπισε ποτὲ ἡ ἀνθρωπότης».

Ἐν τῷ μεταξὺ κατὰ πληροφορίας ἐξ Οὐασιγκτώνος ἤρχισε νέα ἐξόρμησις πρὸς παροχὴν ἀμέσου βοηθείας πρὸς τοὺς λιμοῦττοντας πληθυσμοὺς τοῦ κόσμου. Οὕτω μετεδόθη ὅτι συνεκεντρώθησαν μέχρι τῆς στιγμῆς 10 ἑκατομμύρια κυτία κονσερβῶν τὰ ὁποῖα θὰ σταλοῦν εἰς τὴν Γιουγκοσλαυΐαν, τὴν Ἑλλάδα, τὴν Πολωνίαν, τὴν Οὐκρανίαν καὶ τὴν Τσεχοσλοβακίαν. Ὁ Ὑπουργὸς τοῦ Ἐμπορίου κ. Οὐάλλας ἀνεκοίνωσεν, ὅτι ἱδρύθησαν εἰς ὅλας τὰς Ἡνωμένας Πολιτείας κέντρα συλλογῆς βοηθημάτων εἰς τρόφιμα ἢ καὶ χρήματα διὰ τοὺς πεινῶντας πληθυσμούς.

Ὁ Πρόεδρος τῆς Οὔγρας κ. Λαγκουάρντια ἀπηύθυνε χθὲς νέαν ἔκκλησιν πρὸς τοὺς Ἀμερικανοὺς ὅπως βοηθήσουν εἰς τὴν καταπολέμησιν τοῦ λιμοῦ. Ἀπὸ σήμερον ἐφαρμόζεται εἰς τὰς Ἡνωμένας Πολιτείας ἡ περικοπὴ τοῦ 25% ἐπὶ τῶν καταναλισκομένων ἀλεύρων. Ἐν τῷ μεταξὺ ἡ Ἀγγλικὴ Κυβέρνησις καταρτίζει σειρὰν μέτρων διὰ τὴν ἐξοικονόμησιν τῶν σιτηρῶν. Οὕτω οἱ διανεμόμενοι ἄρτοι θὰ εἶνε μικρότεροι εἰς βάρος καὶ θὰ περιορισθῇ ἡ κατανάλωσις τῆς κριθῆς τῆς διατεθειμένης διὰ τὴν ζυθοποιΐαν. Ὁ κ. Ἄττλη καὶ τὰ ἄλλα μέλη τῆς Κυβερνήσεως θὰ ὀργανώσουν διαλέξεις ἐξηγοῦντες εἰς τὸν λαὸν τοὺς λόγους οἱ ὁποῖοι ὑπηγόρευσαν τὸν περιορισμὸν τῆς καταναλώσεως τῶν δημητριακῶν.

ΤΙ ΛΕΓΕΙ Ο ΗΛ. ΕΡΕΜΠΟΥΡΓΚ ΔΙΑ ΤΟΝ ΤΥΠΟΝ ΕΝ ΡΩΣΣΙΑ

ΛΟΝΔΙΝΟΝ. 22 Ἀπριλίου. ('Ιδιαίτερα ὑπηρεσία.). — Τηλεγραφοῦν ἐξ Οὐασιγκτώνος, ὅτι τρι μελὴς σοβιετικὴ ἀντιπροσωπεία δημοσιογράφων, μὲ τὸν Ἐρεμπουργκ ἐπὶ κεφαλῆς, ἐδέχθη χθὲς ἀμερικανοὺς δημοσιογράφους καὶ ἀπήντησεν εἰς διάφορα ἐρωτήματα, τὰ ὁποῖα ἐτέθησαν πρὸς αὐτούς.

Εἰς ἐρώτησιν περὶ τοῦ ὅτι ἡ Μόσχα εἶνε ἢ μονοδικὴ πρωτεύουσα εἰς τὴν ὁποίαν ὑπάρχουν μόνον δέκα ξένοι ἀνταποκριταὶ ὁ Ἐρεμπουργκ ἀπήντησεν ὅτι θὰ ἐξετάσῃ τὸ ζήτημα κατὰ τὴν ἐπιστροφήν του.

Εἰς ἄλλην ἐρώτησιν περὶ τοῦ τὶ θὰ ἐγίνετο, ἂν εἷς ἰδιημοσιογράφος ἐδημοσίευεν ἄρθρον καὶ ἐζήτει τὴν ἀντικατάστασιν τοῦ Στρατάρχου Στάλιν, ὁ ἔτερος τῶν δημοσιογράφων ἐκ τῶν διευθυντῶν τῆς «Πράβδας» Γκαλιατσανώφ, ἐδήλωσεν ὅτι ὅλοι οἱ ρῶσσοι ἀγαποῦν τὸν Στάλιν, καὶ θὰ ἦτο ἀδύνατον νὰ διανοηθῇ τις νὰ γράψῃ ἓν τοιοῦτο ἄρθρον. Τὸ Στάλιγκραντ μὲ τὸ ὄνομα του ἀποτελεῖ τὸ σύμβολον τῆς ἡρωϊκῆς ἀντιστάσεως τοῦ ρωσικοῦ λαοῦ καὶ τοῦ εἰσβολέως.

Εἰς ἄλλην ἐρώτησιν περὶ τοῦ ποτε ἡ Ρωσσία θὰ ἐδέχετο περιορισμὸν τῶν στρατιωτικῶν της δυνάμεων ὁ Γκαλιατσάνωφ ἀπήντησεν, ὅταν θὰ ἔχωμεν ἀπαρκεῖς ἐγγυήσεις ὅτι δὲν πρόκειται νὰ γίνῃ ἀπόπειρα ἐπιθέσεως κατὰ τῆς Σοβιετικῆς Ἑνώσεως. Ὁ σοβιετικὸς στρατὸς — εἶπεν — δὲν ἐπιδιώκει ἄλλο τι εἰμὴ τὴν προστασίαν τῶν συνόρων μας». Οἱ Ρῶσσοι δημοσιογράφοι παρεκάθησαν κατόπιν εἰς γεῦμα παρατεθὲν ὑπὸ τοῦ συνδέσμου τῶν ἐκδοτῶν τῶν ἀμερικανικῶν ἐφημερίδων εἰς τὸ ὁποῖον παρεκάθησε καὶ ὁ κ. Μπέρνς. Εἶτα ὁ ὑπουργὸς τῶν Ἐξωτερικῶν ἐποζάρισε πρὸ τοῦ φωτογραφικοῦ φακοῦ μετὰ τῶν Ρώσσων δημοσιογράφων.

ΗΡΧΙΣΕΝ Η ΠΡΟΕΚΛΟΓΙΚΗ ΚΙΝΗΣΙΣ ΕΙΣ ΤΗΝ ΓΑΛΛΙΑΝ

ΛΟΝΔΙΝΟΝ, 22 Ἀπριλίου. ('Ιδιαίτερα ὑπηρεσία). — Κατάπληροφορίας ἐκ Παρισίων ἤρχισεν εἰς τὴν Γαλλίαν ζωηρὰ ἡ προεκλογικὴ κίνησις. Τὸ κομμουνιστικὸν κόμμα προέτεινε στενὴν κομμουνιστικὴν συνεργασίαν εἰς τὸ σοσιαλιστικὸν κόμμα διὰ τὴν συγκέντρωσιν ἐπαρκοῦς πλειοψηφίας κατὰ τὸ δημοψήφισμα, τὸ ὁποῖον θὰ διενεργηθῇ ἐπὶ τοῦ νέου Συντάγματος.

Ἐξ ἄλλου ὁ κ. Μωρὶς Τορέζ, ὑπουργὸς ἄνευ χαρτοφυλακίου καὶ ἡγέτης τοῦ γαλλικοῦ κομμουνιστικοῦ κόμματος ὁμιλήσας χθὲς ἐνώπιον τῆς κεντρικῆς ἐπιτροπῆς τοῦ κόμματος, διετύπωσε τὰς ἑξῆς ἀξιώσεις:

1) Τὸ ἓν τρίτον τοῦ ἰταλικοῦ στόλου νὰ δοθῇ εἰς τὴν Γαλλίαν ὑπὸ τύπον ἐπανορθώσεων.

2) Τὸ Σάαρ νὰ ἑνωθῇ οἰκονομικῶς καὶ τελωνειακῶς μὲ τὴν Γαλλίαν.

3) Νὰ διεθνοποιηθῇ ἡ περιοχὴ τοῦ Ρούρ. Καὶ

4) Ἡ κατοχὴ τῆς Ρηνανίας νὰ εἶνε μακρά.

Ὁ κ. Τορέζ, σχολιάζων τὴν γαλλικὴν ἐξωτερικὴν πολιτικήν, εἶπεν:

— Πρέπει νὰ εἴμεθα ἡνωμένοι μὲ τοὺς ἐν τῇ Δύσει, καθὼς καὶ μὲ τοὺς ἐν Ἀνατολῇ συμμάχους μας. Ἀναφορικῶς πρὸς τὸ τελευταῖον, πλὴν τῆς Σοβιετικῆς Ἑνώσεως πρὸς τὴν ὁποίαν συνδεόμεθα ἐκ παραδόσεων, αἱ χῶραι διὰ τὰς ὁποίας ἐνδιαφερόμεθα εἶνε ἡ Πολωνία, ἡ ὁποία, παρὰ τὰ θύματά της τὸ ἀπόκλειστον ἀνέρχονται εἰς δέκα ἑκατομμύρια καὶ τὰς μεγάλας της καταστροφάς, ἐξετάζει τὴν στιγμὴν αὐτὴν τὴν δυνατότητα νὰ μᾶς ἀποστεῖλῃ γαιάνθρακας, ἡ Τσεχοσλοβακία, ἡ Οὐγγαρία ἡ Βουλγαρία, ἡ Ρουμανία καὶ ἡ Γιουγκοσλαβία.

ΜΑΧΑΙ ΜΕΤΑΞΥ ΕΠΑΝΑΣΤΑΤΩΝ ΚΑΙ ΚΥΒΕΡΝΗΤΙΚΩΝ ΕΝ ΠΕΡΣΙΑ

ΛΟΝΔΙΝΟΝ, 22 Απριλίου. — Κατὰ τὸν ἀνταποκριτὴν τοῦ «Ἡμερησίου Τηλεγράφου», ὁ ραδιοσταθμὸς τῆς Ταυρίδος μετέδωσεν ὅτι αἱ στρατιωτικαὶ δυνάμεις τοῦ Ἀζερμπαϊτζὰν ἀπέκρουσαν τὰ κυβερνητικὰ στρατεύματα ἐκδιώξαντα αὐτὰ ἐκ τῆς μεθορίου τῆς ἐπαρχίας Σενζάν.

ΑΠΕΒΙΩΣΕΝ Ο ΛΟΡΔΟΣ ΚΕΥΝΕΣ

ΛΟΝΔΙΝΟΝ, 22 Ἀπριλίου. ('Ιδιαίτερα ὑπηρεσία). — Τὸ Ρώϋτερ ἀγγέλλει ὅτι ἀπεβίωσε σήμερον ὁ Λόρδος Κέϋνες, ἄγων τὸ 62ον ἔτος τῆς ἡλικίας του, εἰς τὴν ἐν Σούσεξ οἰκίαν του. Ὁ Λόρδος Κέϋνες ὅστις ὑπῆρξεν εἷς ἐκ τῶν διαπρεπεστέρων οἰκονομολόγων, διεδραμάτισε σπουδαῖον ρόλον κατὰ τὴν διάρκειαν τῶν δύο πολέμων εἰς τὰ διεθνῆ οἰκονομικὰ ζητήματα. Ὁ ἀποθὼν μόλις πρὸ 15ημέρου εἶχεν ἐπιστρέψει εἰς Μεγάλην Βρεττανίαν ἐξ Ἡνωμένων Πολιτειῶν, ὅπου εἶχεν μετάσχει τῆς Διεθνοῦς Νομισματικῆς Διασκέψεως τῆς Σαβάνας. Ὁ Κέϋνες εἶχεν ἐπισκεφθῇ ἐπανειλημμένως τὰς Ἡνωμένας Πολιτείας καὶ τὸν Καναδᾶν κατὰ τὰ παρελθόντα δύο ἔτη, τὸν Ἰούλιον δὲ τοῦ 1944 ὑπέστη καρδιακὴν προσβολὴν ἡ ὁποία τότε εἶχε χαρακτηρισθῇ ὡς οὐχὶ σοβαρά. Ἡ ἀγγλικὴ Κυβέρνησις κατὰ τὰς ἀρχὰς τοῦ τρέχοντος ἔτους εἶχεν ἀποστείλει τὸν διαπρεπῆ οἰκονομολόγον τῆς εἰς Ἀμερικὴν διὰ νὰ διαπραγματευθῇ τὸ γνωστὸν δάνειον.

ΗΥΞΗΘΗ ΚΑΤΑ ΤΟΝ ΜΑΡΤΙΟΝ Η ΒΙΟΜΗΧΑΝΙΚΗ ΠΑΡΑΓΩΓΗ

Εἰς τὸ ὑπουργεῖον τῆς Ἐθνικῆς Οἰκονομίας ὑπεβλήθη ὁ ὑπὸ τοῦ συνδέσμου Ἑλλήνων βιομηχάνων καταρτισθεὶς πίναξ τῆς βιομηχανικῆς ἀποδόσεως κατὰ τὸν μῆνα Μάρτιον ἐ. ἔ. ἐν συγκρίσει πρὸς τὴν προπολεμικὴν περίοδον (ἔτος βάσεως 1939=100 %). Τὰ ποσοστὰ τῆς ἀποδόσεως ἔχουν ὡς ἑξῆς:

ΜΗ