Διευθυνσις: Θανος ΣΕΜΠΟΣ - Νικος ΖΙΡΩ
ΙΔΙΟΚΤΗΣΙΑ: «ΟΡΓΑΝΙΣΜΟΥ ΑΘΛΗΤΙΚΩΝ ΕΚΔΟΣΕΩΝ»
ΑΡΙΘ. ΤΗΛΕΦΩΝΟΥ ΓΡΑΦΕΙΟΥ-ΤΥΠΟΓΡΑΦΕΙΟΥ 23-881
ΑΘΗΝΑΙ = ΓΡΑΦΕΙΑ ΚΑΙ ΤΥΠΟΓΡΑΦΕΙΑ: ΣΤΟΑ ΠΑΠΠΟΥ ΚΑΙ ΔΗΜΗΤΡΑΚΟΠΟΥΛΟΥ (ΓΩΝΙΑ)

ΑΘΛΗΤΙΚΗ ΗΧΩ

ΤΡΙΤΗ 23 ΑΠΡΙΛΙΟΥ 1946
ΕΤΟΣ ΠΡΩΤΟΝ. - ΠΕΡΙΟΔΟΣ Β'. - ΑΡΙΘ. ΦΥΛΛΟΥ 59
ΟΙΚΟΝΟΜΙΚΟΣ ΔΙΕΥΘΥΝΤΗΣ: ΓΕΩΡΓ. ΓΕΩΡΓΑΛΑΣ
ΕΚΔΙΔΕΤΑΙ: ΔΕΥΤΕΡΑ & ΠΕΜΠΤΗ - ΣΥΝΔΡΟΜΑΙ: ΕΤΗΣΙΑ 30.000 ΕΞΑΜ. 15.000 - ΤΙΜΗ ΦΥΛΛΟΥ ΔΡΧ. 300

Ο ΟΛΥΜΠΙΑΚΟΣ ΜΕ ΕΝΑ ΑΦΘΑΣΤΟΝ ΕΙΣ ΚΕΡΑΥΝΟΒΟΛΟΝ

ΟΡΜΗΝ, ΤΕΧΝΗΝ ΚΑΙ ΑΠΟΤΕΛΕΣΜΑΤΙΚΟΤΗΤΑ ΠΑΙΓΝΙΔΙ

ΕΠΕΒΛΗΘΗ ΧΘΕΣ ΤΟΥ ΙΣΤΟΡΙΚΟΥ ΑΝΤΙΠΑΛΟΥ ΤΟΥ ΠΑΝΑΘΗΝΑΪΚΟΥ ΜΕ ΤΟ ΒΑΡΥΤΑΤΟΝ ΣΚΟΡ 5-0! (0-0)

Μιὰ θεαματικὴ ἀπόκρουσις τοῦ τερματοφύλακος τοῦ Π.Α.Ο. Μαθιοῦ κατὰ τὸν χθεσινὸν ἀγῶνα Ὀλυμπιακοῦ — Παναθηναϊκοῦ (5 — 0). Ὁ Καλογερόπουλος μὲ λοιχτάρα παρακολουθεῖ τὴν ἀπόκρουσι. Εἰς τὸ βάθος δεξιὰ διακρίνεται ὁ [illegible] φαίνεται ὁ Γιαλαμπίδης.

(Φωτογραφία τῶν Ἡνωμένων Φωτοεπιπόρτερς-Στοὰ Πεσματζόγλου)

Ο ΑΓΩΝ ΔΙΑΤΗΡΗΘΕΙΣ ΣΤΟ ΠΡΩΤΟ ΗΜΙΧΡΟΝΟΝ ΙΣΟΠΑΛΟΣ ΚΑΙ ΑΜΦΙΡΡΟΠΟΣ ΑΠΕΚΤΗΣΕ ΕΙΣ ΤΟ ΔΕΥΤΕΡΟΝ ΑΓΡΙΑΝ ΚΑΙ ΣΥΓΚΛΟΝΙΣΤΙΚΗΝ ΔΡΑΜΑΤΙΚΟΤΗΤΑ

Η ΕΠΙΘΕΤΙΚΗ ΠΕΝΤΑΣ ΤΟΥ ΟΛΥΜΠΙΑΚΟΥ ΕΠΕΤΥΧΕ 4 ΓΚΟΛ ΣΤΟ ΤΕΛΕΥΤΑΙΟ ΤΕΤΑΡΤΟ

Μιὰ ἀνθρωποθύελλασσα ποὺ θύμισε προπολεμικοὺς ἀγῶνας τῶν καλῶν ἐποχῶν πλημμύρισε τὸ γήπεδο τοῦ Παναθηναϊκοῦ. Ἀπὸ τὶς 12 ἄρχισε νὰ μαζεύεται ἀθρόως ὁ κόσμος, ὁπλισμένος μὲ ἀναμνήσεις ἄλλων ἐπικῶν ἡμερῶν καὶ κουβαλώντας καὶ ὅλα τὰ γνωστὰ καὶ ἀξέχαστα σύνεργά του: ροκάτες, δημπρέλλες χρωματιστές, σημαιάκια κλπ. Τὰ σχόλια καὶ... τὰ στοιχήματα δίνουν καὶ παίρνουν στὶς ἐξέδρες.

"Οσο περνάει ἡ ὥρα ἡ ἀδημονία κορυφοῦται. Εὐτυχῶς στὶς 3 μ.μ. κατεβαίνουν οἱ δεύτερες ὁμάδες καὶ ἔτσι περνάει ἡ ὥρα, παρακολουθῶντας τὸ ἐναλλασσόμενο παιγνίδι τοὺς ποὺ τελείωσε 0 — 0. Ἡ ὥρα εἶναι πέντε παρὰ τέταρτο. Βγαίνει ὁ διαιτητὴς κ. Τζίτζης. Καὶ ἀκολουθεῖ ἀλλοῦ γιὰ τὶς ὁμάδες ὁ Πρωθυπουργὸς μετὰ τῆς κυρίας Τσαλδάρη. Δὲν πρόκειται νὰ κάνουμε πολιτικήν, ἀλλὰ ἡ ἐμφάνισίς του — εἶναι ὁ δεύτερος Πρωθυπουργὸς ὁ ὁποῖος παρίσταται σὲ ποδοσφαιρικὸ ἀγῶνα — εἶναι ἕνα παρήγορο σημεῖο ποὺ μᾶς δίνει τὴν ἐλπίδα ὅτι τὸ ἐπίσημο Κράτος θὰ ἐνδιαφερθῆ γιὰ τὸ ποδόσφαιρο.

Κοντὰ σ' αὐτὸ ἐλπίζουμε καὶ ὁ κύριος Δήμαρχος Ἀθηναίων νὰ ἀσχοληθῆ μὲ αὐτό, μιὰ καὶ παρηκολούθησε μὲ τόσον ἐνδιαφέρον ὅλον τὸν ἀγῶνα.

Τὸ ποδόσφαιρό μας ἔχει συ-

ΒΛΕΠΕ ΣΥΝΕΧΕΙΑΝ ΕΙΣ ΤΗΝ 2αν ΣΕΛΙΔΑ

ΑΣ ΓΚΡΕΜΙΣΟΥΜΕ ΤΑ ΤΕΙΧΗ ΝΑ ΠΕΡΑΣΗ Ο ΘΡΙΑΜΒΕΥΤΗΣ

"Οσο ἔρχονται περισσότερες λεπτομέρειες, τόσον ὁ ἄθλος τοῦ Στέλιου Κυριακίδη ἐμφανίζεται λαμπρότερος καὶ προκαλεῖ ρίγη συγκινήσεως. Ὁ Μαραθωνοδρόμος μας, τὸ ὅραμα τοῦ ὁποίου προφέρουν μὲ θαυμασμὸ οἱ φίλαθλοι ὅλου τοῦ κόσμου, κατέκτησε δικαιωματικὰ τὸν τίτλο τοῦ "Ηρωος τοῦ Ἑλληνικοῦ Ἀθλητισμοῦ.

Ο ΚΥΡΙΑΚΙΔΗΣ ΕΝΙΚΗΣΕ 116 ΑΝΤΙΠΑΛΟΥΣ

ΔΙΑ ΝΑ ΣΤΕΦΘΗ ΘΡΙΑΜΒΕΥΤΗΣ ΤΟΥ ΜΑΡΑΘΩΝΙΟΥ ΤΗΣ ΒΟΣΤΩΝΗΣ ΜΕΤΑΞΥ ΤΩΝ ΟΠΟΙΩΝ ΚΑΙ ΤΟΥΣ ΑΡΙΣΤΕΙΣ ΤΟΥ ΚΟΣΜΟΥ ΑΓΓΛΟΝ ΚΕΝΕΘ ΜΠΕΪΛΥ, ΑΜΕΡΙΚΑΝΟΥΣ ΚΕΛΛΥ, ΓΚΡΕΓΚΟΡΥ, ΓΑΛΛΟΚΑΝΑΔΟ ΚΟΤΕ, ΦΕΡΑΡΑ ΚΛΠ.

Ο ΚΥΡΙΑΚΙΔΗΣ ΕΤΡΕΧΕ ΜΕ ΠΛΗΓΩΜΕΝΟ ΠΟΔΙ ΚΑΤΩΡΘΩΣΕ ΟΜΩΣ ΝΑ ΕΠΙΠΛΕΥΣΗ ΜΕΣΑ ΣΕ ΜΙΑ ΘΥΕΛΛΑ ΤΡΟΜΕΡΟΥ ΑΝΤΑΓΩΝΙΣΜΟΥ. - ΠΛΗΡΗΣ ΠΕΡΙΓΡΑΦΗ ΤΗΣ ΑΣΥΓΚΡΙΤΟΥ ΤΙΤΑΝΟΜΑΧΙΑΣ

Ο ΕΚΦΩΝΗΤΗΣ ΤΟΥ ΡΑΔΙΟΣΤΑΘΜΟΥ ΤΗΣ ΒΟΣΤΩΝΗΣ ΕΙΠΕ: «Ο ΚΥΡΙΑΚΙΔΗΣ ΕΙΝΑΙ Ο ΣΟΦΩΤΕΡΟΣ ΑΘΛΗΤΗΣ ΠΟΥ ΓΝΩΡΙΣΕ Η ΑΜΕΡΙΚΗ»

Ἡ εἴδησις τοῦ θριάμβου τοῦ πρωταθλητοῦ μας Στέλιου Κυριακίδη, τὴν ὁποία μετέδωσε χθὲς τὸ πρωὶ εἰς τὸ Πανελλήνιον πρώτη καὶ μόνη ἐξ ὅλων τῶν ἐφημερίδων ἡ «Ἀθλητικὴ Ἠχώ», ἔχει σκορπίσει εἰς τὸ κοινόν μας, φιλάθλων καὶ μή, ἐνθουσιασμὸ καὶ ὑπερηφάνεια. Γέροι, νέοι, γυναῖκες παιδιὰ μιλοῦν γιὰ τὸ ἑλληνόπουλο ποὺ ἔδωσε μὲ τὴν νίκη του, ἀλλὰ καὶ μὲ τὴν κοσταπηκτική ἐπίδοσί του σ' ὅλον τὸν κόσμο ἕνα καινούργιο δεῖγμα τῆς ζωτικότητος τοῦ Λαοῦ μας ποὺ προχωρεῖ πάλι γιὰ μεγάλες ἀναπτερωθῆσι πρὸς τὰ ἐμπρός. Ἡ εἴδησις ἔχει ἤδη μεταδοθῆ σ' ὅλον τὸν κόσμο. Οἱ ἀσύρματοι, τὰ ραδιόφωνα ὁ Τύπος σὲ κάθε γωνιὰ τῆς γῆς μιλοῦν γιὰ τὸ μεγαλύτερο μεταπολεμικὸ ἀθλητικὸ γεγονός, τὸν 50ο Μαραθώνιο δρόμο τῆς Βοστώνης καὶ ἐξαίρουν ἰδιαιτέρως τὸ ὅτι ἕνας "Ελλην, ἕνας ἀπόγονος τοῦ Φειδιππίδη ἔφερε πρώτος τὸ χαρμόσυνο ἄγγελμα πὼς ὁ πόλεμος τελείωσε καὶ πὼς οἱ νέοι σ' ὅλον τὸν κόσμο πετοῦν τὰ φυσικά τους ἄρματα καὶ ὁπλίζονται μὲ τὴ θέλησι νὰ παλέψουν καὶ νὰ διακρίθοῦν στοὺς εἰρηνικοὺς ἀγῶνας τῶν ὁλβων. Καὶ πανικὸ σ' ὅλον τὸν κόσμο, στὰ πέρατα τῆς ὑφηλίου προφέρεται μὲ θαυμασμὸ τὸ ὄνομα τῆς μικρᾶς μας πατρίδος ποὺ ἐμφανίζεται χωρὶς σκιὰ ἀξία παιδιὰ τῆς μεγάλη σὲ ψυχὴ καὶ σὲ δύναμι πρώτη καὶ κατόπιν ἀπ' ὅλες τὶς πατρίδες.

Ὁ Στέλιος Κυριακίδης ἀξιο παιδὶ κι' αὐτὸς τοῦ Λαοῦ μας, προσέφερε μιὰ ἀνεκτίμητη ὑπηρεσία. Ζαν ἀνέψε τῶν θρύλο τοῦ Φειδιππίδη, ἀνανέωσε τὴν πρώτη Ὀλυμπιακὴ δάφνη τοῦ Σπύρου Λούη καὶ ἐβροντοφώνησε μὲ στεντόρεια φωνὴ ὥστε ν' ἀκουσθῆ παντοῦ πὼς ὁ κόσμος λοχτᾶ. Εἰρήνη καὶ πὼς μὲ τὸν ἀθλητισμὸ καὶ μὲ τὴν προσήλωσι στὰ ἰδανικά του θὰ δημιουργηθῆ ὁ νέος κόσμος, ὁ ἀληθινὰ ἐλεύθερος.

ΛΕΠΤΟΜΕΡΕΙΑΙ ΤΗΣ ΝΙΚΗΣ

Οἱ ἀσύρματοι καὶ τὰ ἀμερικανικὰ ραδιόφωνα μετέδωσαν μακρὰς περιγραφὰς τοῦ ἱστορικοῦ Μαραθωνίου δρόμου τῆς Βοστώνης. Χάριν τῶν ἀναγνωστῶν μας παρασθέτομεν ὅλας τὰς νεωτέρας πληροφορίας διὰ τὸν μεγάλον ἀγῶνα.

Ὁ 50ὸς Μαραθώνιος τῆς Βοστώνης συνεκέντρωσε ἐφέτος ἐνδιαφέρον πολὺ μεγαλύτερο ἀπὸ κάθε προηγούμενον χρόνον.

Οἱ Ἀμερικανικὴ Ὁμοσπονδία κατέβαλε ἐξαιρετικὰς προσπαθείας ἀφ' ἑνὸς διὰ νὰ ἐξασφαλίση τὴν συμμετοχὴν τῶν μεγαλυτέρων δρομέων τοῦ κόσμου εἰς τὴν κλασσικὴν ἀπόσπασιν καὶ ἀφ' ἑτέρου διὰ νὰ προσλάβῃ τὸ γεγονὸς χαρακτῆρα μεγάλης ἑορτῆς τῆς εἰρήνης μετὰ τὴν νίκην τῶν δυνάμεων τῆς Ἐλευθερίας ἐπὶ τοῦ πνεύματος τοῦ κακοῦ. Καὶ πρὸς τὴν μίαν καὶ πρὸς τὴν ἄλλην κατεύθυνσιν ἐπετυχε πλήρως: Εἰς τοὺς δρόμους τῆς Βοστώνης τεράστιες ἀφίσες ἐκάλουν τὸν πληθυσμὸν νὰ παρευρεθῆ εἰς τὴν συναδέλφωσιν τῶν νεαλαιῶν ὅλου τοῦ κόσμου, ὁ Τύπος καὶ τὸ πρόγραμμα τοῦ ἀγῶνος ἀνέγραφαν τὸ ἱστορικὸν τοῦ δρόμου τοῦ Φειδιππίδη καὶ οἱ ἀθλητικοὶ χῶροι ἐσημαιοστολίσθησαν μὲ σημαίας τῶν διαφόρων "Εθνῶν.. Ἐπίσης καὶ εἰς τὴν συμμετοχὴν ἐπέτυχαν πλήρως οἱ διοργανωταί. Ἡμιμόνοι Μαραθωνοδρόμοι καὶ ἀπὸ τὰ δύο ἡμισφαίρια ὅλων τῶν χρωμάτων καὶ τῶν φυλῶν, συνεκεντρώθησαν νὰ διεκδικήσουν τὸν ζηλευτὸν τίτλο τοῦ καλυτέρου μετὰ τὸν πόλεμο Μαραθωνοδρόμου τοῦ κόσμου. Διὰ τὴν διαμονὴ τῶν Μαραθωνοδρόμων οἱ διοργανωταὶ παρέσχον κάθε διευκόλυνσιν τὸν ἰδικόν μας δὲ Κυριακίδη ὑπεδέχθη στὸ ἀεροδρόμιο Νέας Ὑόρκης

ΒΛΕΠΕ ΣΥΝΕΧΕΙΑΝ ΕΙΣ ΤΗΝ 2αν ΣΕΛΙΔΑ

Μιὰ ἄλλη κρίσιμη στιγμὴ γιὰ τὴν ἑστία τοῦ Π.Α.Ο. χθές. Ὁ Μαθιὸς ἀποδύεται σὲ σκληρὸ ἀγῶνα μὲ τοὺς κυνηγοὺς τοῦ Ὀλυμπιακοῦ Βόλζον (στὸ ἔδαφος) καὶ Ἀποστολόπουλον διὰ νὰ ἀπομακρύνη τὸν κίνδυνο, πρᾶγμα ποὺ κατορθώνει.

(Φωτογραφία τῶν Ἡνωμένων Φωτοεπιπόρτερς-Στοὰ Πεσματζόγλου)

Ο ΜΕΓΑΛΟΣ ΣΗΜΕΡΙΝΟΣ ΑΓΩΝ

Ο ΝΙΚΗΤΗΣ ΤΗΣ ΕΝΩΣΕΩΣ ΑΡΗΣ ΘΕΣΣΑΛΟΝΙΚΗΣ ΣΥΝΑΝΤΑ ΤΟ ΑΠΟΓΕΥΜΑ ΤΟΝ ΠΑΝΑΘΗΝΑΪΚΟΝ

ΤΙ ΘΑ ΕΠΙΤΥΧΗ Ο ΠΑΟ;

Σήμερα τὸ ἀπόγευμα στὰς 5 μ.μ. ἀκριβῶς ὁ "Αρης δίνει τὸν τρίτον κατὰ σειρὰν ἀγῶνα του ἀντιμετωπίζων πρὸς τοῦτο εἰς τὸ γήπεδον τῆς Λεωφόρου τὸν Παναθηναϊκόν. Ἀπὸ τοὺς δύο ἀγῶνας ποὺ ἔχει δώσει μέχρι τώρα ὁ "Αρης, ὁ σπουδαιότερος ἀσφαλῶς θὰ εἶναι ὁ σημερινός, διότι μέχρι σήμερον ἔχει μίαν νίκην μὲ 1—0 ἐπὶ τῆς Α. Ε. Κ. καὶ μίαν ἥτταν μὲ 1—0 ἀπὸ τὸν Ὀλυμπιακόν. Συνεπῶς ἂν σήμερα ἡττηθῆ καὶ πάλιν ὁ "Αρης τότε σύσια στικὰ νικήτριαι τῶν ἀγώνων ἀναδεικνύονται αἱ ὁμάδες τοῦ κέντρου μὲ δύο νίκας καὶ μίαν ἥτταν. Τὸ ἀντίθετον θὰ συμβῆ ἂν κερδίση ὁ "Αρης.

Ἐξ ἄλλου εἶναι γενικὴ ἡ πεποίθησις πὼς σήμερα ὁ "Αρης θὰ κάμῃ τὸ καλύτερό του παιχνίδι ἀφ' ἑνὸς γιατὶ θὰ ἐπιδιώξῃ νὰ ἐπιτύχῃ μίαν ἀκόμα νίκην ποὺ θὰ εἶναι πλέον νίκη τοῦ Μακεδονικοῦ ποδοσφαίρου καὶ ἀφ' ἑτέρου γιατί, μετὰ δύο ἀγῶνας θὰ ἔχῃ πλήρως ἐγκλιματισθῆ στὸ περιβάλλον καὶ θὰ ἔχῃ ἀποκτήσει πλήρη τὴν φόρμαν του.

Ὑπὸ τὰς συνθήκας αὐτὰς ὁ σημερινὸς ἀγὼν κάθε ἄλλο παρὰ εὔκολος εἶναι γιὰ τὸν Παναθηναϊκό, ποὺ ἡγωνίσθη μάλιστα καὶ χθές.

"Οσον ἀφορᾷ τὸ ζήτημα τοῦτο, ἐγνώσθη ὅτι ὁ Παναθηναϊκὸς ἔχει λάβει πλήρως τὰ μέτρα του καὶ εἶναι εἰς θέσιν νὰ παρατάξῃ μίαν νέαν σύνθεσιν, ἐντελῶς ξεκούραστην καὶ ἀποδοτικήν. Τοῦτο, κατὰ τὰς πληροφορίας μας, θὰ ἐπιτευχθῆ μὲ τὴν ἐνίσχυσιν τῆς ὁμάδος τοῦ Παναθηναϊκοῦ διὰ νέων...«ἐπανεικῶν» ἴσως παικτῶν. Κατόπιν τῶν ἀνωτέρω, οἱ κύκλοι τοῦ Παναθηναϊκοῦ εἶναι πλήρως πεπεισμένοι ὅτι ἡ ὁμάς των παρὰ τὶς δυσκολίες ποὺ παρουσιάζει δι' αὐτὴν ὁ ἀγών, θὰ τὸν φέρῃ εἰς αἴσιον πέρας καὶ θὰ τιμήσῃ τὴν ἔνδοξον ἱστορίαν τοῦ Συλλόγου.

ΕΝΑΣ ΑΜΕΡΙΚΑΝΟΣ ΚΙ' ΕΝΑΣ ΡΩΣΟΣ ΕΠΕΤΥΧΑΝ ΝΕΟΝ ΠΑΓΚΟΣΜΙΟ ΡΕΚΟΡ ΕΙΣ ΤΑ 200 Μ. ΠΡΟΣΘΙΟΣ

ΛΟΝΔΙΝΟΝ, 22 Ἀπριλίου (Ραδιοτηλεγραφικῶς). — Κατὰ τηλεγραφικὰς εἰδήσεις ἐκ Νέας Ὑόρκης, ὁ Ἀμερικανὸς πρωταθλητὴς τῆς προσθίας κολυμβήσεως Βερντὲν κατέρριψε τὸ παγκόσμιον ρεκὸρ τῶν 200 μέτων, κολυμβήσας τὴν ἀπόστασιν εἰς 2 λεπτὰ 35 δευτερόλεπτα καὶ 5 δέκατα.

Τὸ παλαιὸν ρεκὸρ ἄνῆκε εἰς τὸν Γάλλον Ἀλφρὲ Νακάς μὲ χρόνον 2' 36'' 8.

Τηλεγράφημα ἐξ ἄλλου ἐκ Μόσχας ἀναφέρει ὅτι ὁ κολυμβητὴς τῆς ὁμάδος «Ντυναμὸ» Μέτσκοφ ἐκολύμβησε τὴν ἴδιαν ἀπόστασιν εἰς 2' 35'. 9., ἐπίδοσιν ποὺ ὑστερεῖ μόλις κατὰ 3 δέκατα τῆς ἐπιδόσεως τοῦ Ἀμερικανοῦ ἄσσου καὶ καταρρίπτει κατὰ 9)10 τὸ ρεκὸρ τοῦ Γάλλου Νακάς.

Ο ΤΕΛΙΚΟΣ ΑΓΩΝ ΤΩΝ ΕΡΑΣΙΤΕΧΝΩΝ ΔΙΑ ΤΟ ΚΥΠΕΛΛΟ ΑΓΓΛΙΑΣ

ΛΟΝΔΙΝΟΝ 21, Ἀπριλίου. (Ἀσύρματος). — Παρουσίᾳ 50 χιλιάδων θεατῶν διεξήχθη ὁ τελικὸς ἀγὼν τοῦ ποδοσφαιρικοῦ Κυπέλλου Ἀγγλίας ἐρασιτεχνῶν μεταξὺ τῆς Μπάρνετ καὶ Μπίσοπ Ὄκλαντ. Ἡ τελευταία, ὀκτὼ φορὲς νικήτρια τοῦ Κυπέλλου καὶ 12 φορὲς φιναλίστρια ὑπέπεσε στὴν ἀρχὴ τοῦ ἀγῶνος εἰς σφάλματα ἀπὸ ἁποῖα τῆς ἐσπιόιχισαν τὴν ἥττα μὲ 2—1.

Ο ΑΓΩΝ ΤΗΣ ΚΥΡΙΑΚΗΣ ΟΛΥΜΠΙΑΚΟΥ - Α. Ε. Κ.

Κατὰ πληροφορίας μας ὁ ἀγὼν Ὀλυμπιακοῦ — ΑΕΚ τῆς προσεχοῦς Κυριακῆς πρόκειται νὰ διεξαχθῆ εἰς τὸ γήπεδον τοῦ Παναθηναϊκοῦ καὶ ὄχι εἰς τὸ Ποδηλατοδρόμιον.

ΧΘΕΣ ΕΙΣ ΤΗΝ ΣΠΑΡΤΗΝ Ο ΠΑΝΙΩΝΙΟΣ ΕΝΙΚΗΣΕΝ ΤΟΝ ΣΠΑΡΤΙΑΤΙΚΟΝ 4-0

ΟΙ ΑΘΗΝΑΙΟΙ ΕΠΑΙΞΑΝ ΘΑΥΜΑΣΙΑ

ΣΠΑΡΤΗ, 22 (Τηλεφωνικῶς τοῦ ἀνταποκριτοῦ μας). — Εἰς τὴν πόλιν μας σήμερον διεξήχθη ἡ ρεβάνς τοῦ γνωστοῦ ἀγῶνος τοῦ Πανιωνίου Ἀθηνῶν καὶ τοῦ Σπαρτιατικοῦ, ὁ ὁποῖος εἶχεν ὡς ἀποτέλεσμα τὴν νίκην τοῦ πρώτου μὲ 4 — 1.

Τὸν σημερινὸν ἀγῶνα παρηκολούθησαν χιλιάδες φιλάθλων, οἱ ὁποῖοι ἐπευφήμησαν ζωηρῶς τοὺς Ἀθηναίους ποδοσφαιριστάς, ποὺ ἔπαιξαν πάλι μὲ τὴν ἴδια ζηλευτὴ τέχνη.

Καὶ σήμερα ὁ Πανιώνιος ἐπεβλήθη τοῦ Σπαρτιατικοῦ μὲ 4—0 (2 — 0). Τὰ τέρματα ἐπέτυχαν οἱ Σκορδίλης καὶ Λέκκας στὸ α' ἡμιχρόνιον καὶ Ζαρκάδης στὸ β' ἡμιχρόνιον.

Οἱ Ἀθηναῖοι ἐξέφρασαν τὴν συγκίνησίν των διὰ τὰς ἰδιαιτέρας περιποιήσεις τῶν ὁποίων ἔτυχον ἀπὸ μέρους τῶν Σπαρτιατῶν. Αὔριον (σήμερον) ἡ ὁμὰς τοῦ Πανιωνίου ἀναχωρεῖ ἐπιστρέφουσα εἰς Ἀθήνας.

ΛΥΜΠΕΡΟΠΟΥΛΟΣ

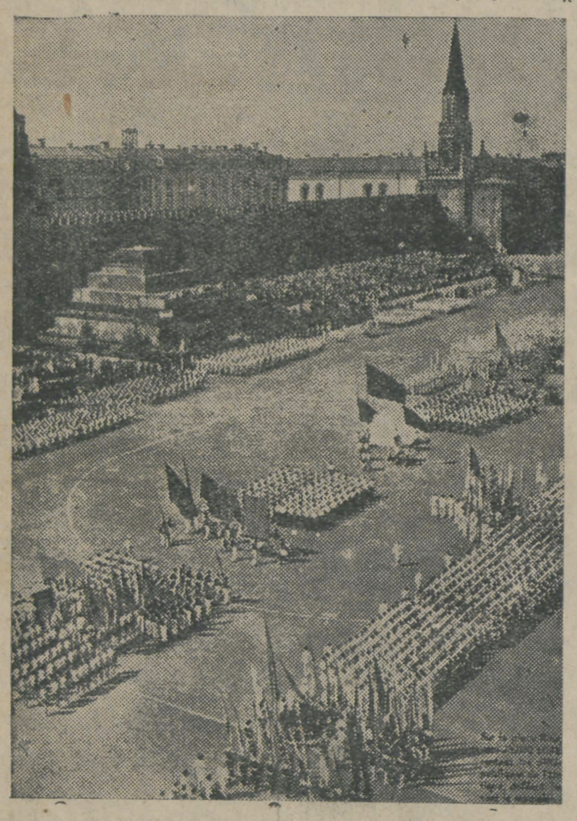

Κάθε χρόνο, τὸν Αὔγουστο, 23 χιλιάδες ἀντιπρόσωποι ὅλων τῶν ἀθλητικῶν σωματείων — ἀνδρικῶν καὶ γυναικείων — ποὺ ἔρχονται ἀπὸ ὅλα τὰ μέρη τῆς Σοβιετικῆς Ἑνώσεως, παρελαύνουν στὴν Ἐρυθρὰ Πλατεῖα τῆς Μόσχας. Μιὰ ἰδέα τῆς μεγάλης αὐτῆς παρελάσεως δίδει ἡ ἀνωτέρω πανοραματικὴ φωτογραφία, ποὺ ἔχει ληφθῆ ἀπὸ τὴν ἔγχρωμη ταινία τῆς Σόβ-Φίλμ «Σοβιετικὰ Νειάτα» ποὺ παίζεται στὸ «Ἰντεάλ»

ΧΘΕΣ ΣΤΗ ΘΕΣΣΑΛΟΝΙΚΗ Ο "ΗΡΑΚΛΗΣ" ΕΝΙΚΗΣΕ ΤΗΝ ΟΜΑΔΑ ΤΟΥ "ΠΑΟΚ" ΜΕ 1-0

ΠΑΟΚ ΚΑΙ ΗΡΑΚΛΗΣ - ΜΙΚΤΗ ΑΓΓΛΩΝ 3-1

ΘΕΣΣΑΛΟΝΙΚΗ, 22, (Τηλεφωνικῶς τοῦ ἀνταποκριτοῦ μας). — Σήμερον τὸ ἀπόγευμα διεξήχθη εἰς τὴν πόλιν μας ἑνάντιον πολλῶν χιλιάδων φιλάθλων ὁ ἀγὼν μεταξὺ τῶν ἰσχυρῶν συγκροτημάτων τοῦ Ἡρακλέους καὶ τοῦ ΠΑΟΚ.

Ὁ ἀγὼν ἦτο συναρπαστικὸς παρουσίασε δὲ πλείστας ἐναλλαγὰς καὶ θεαματικὰς φάσεις. Κατὰ διαστήματα μάλιστα οἱ παῖκται ἔπαιξαν μὲ σκληρότητα.

Τελικῶς ὁ Ἡρακλῆς ἀπέσπασε τὴν νίκην δι' ἑνὸς τέρματος ἔναντι οὐδενός.

Χθὲς διεξήχθη Ἑλληνοαγγλικὸς ἀγὼν τὸν ὁποῖον παρηκολούθησεν ἐπίσης πλῆθος φιλάθλων. Κατ' αὐτὸν ἡ μικτὴ ὁμὰς Ἡρακλέους — ΠΑΟΚ ἀντιμετώπισε τὴν μικτὴν τῶν εἰς τὴν πόλιν μας ἀγγλικῶν στρατιωτικῶν δυνάμεων τὴν ὁποίαν ἐνίκησε μὲ 3—1.

Η ΝΤΕΡΜΠΥ ΚΑΟΥΝΤΥ ΘΑ ΔΩΣΗ ΑΓΩΝΕΣ

εἰς Βιέννην καὶ Πράγα

ΛΟΝΔΙΝΟΝ, 22 Ἀπριλίου (Ραδιοτηλεγραφικῶς). Ἡ φιναλίστρια τοῦ κυπέλλου Ἀγγλίας Ντέρμπυ Κάουντυ ἀναχωρεῖ τὴν 8ην Μαΐου διὰ τὴν Τσεχοσλοβακίαν, ὅπου θὰ ἀγωνισθῆ ἑναντίον τῶν Σπάρτια, Σλάβικ καὶ Μποέμικ. Ἐπιστρέφουσα θὰ δώσῃ δύο ἀγώνας εἰς Βιέννην, ἑναντίον τῶν Ἀντμύρα καὶ Βιέννα.

ΤΟ ΣΗΜΕΡΙΝΟΝ ΠΡΟΓΡΑΜΜΑ:

ΕΘΝΙΚΟΣ-ΕΝ.ΠΑΓΚΡΑΤΙΟΥ ΑΤΡΟΜΗΤΟΣ ΠΕΙΡ. - ΟΛΥΜΠΙΑΚΟΣ

ΔΥΟ ΕΝΔΙΑΦΕΡΟΝΤΑ ΜΑΤΣ

Τὸ σημερινὸν ποδοσφαιρικὸν πρόγραμμα περιλαμβάνει ἐκτὸς τοῦ ἀγῶνος Ἄρεως καὶ Παναθηναϊκοῦ, καὶ τὰ κάτωθι μάτς:

ΕΘΝΙΚΟΣ — ΠΑΓΚΡΑΤΙ

Εἰς τὸ γήπεδον Ποδηλατοδρομίου ἡ Ἕνωσις Παγκρατίου ὑπὸ πλήρη σύνθεσιν καὶ ἐνισχυμένη μὲ τοὺς ἀπολυθέντας στρατιώτας πατίκτας της, θὰ ἀντιμετωπίσῃ εἰς φιλικὸν ἀγῶνα τὸν Ἐθνικὸν Πειραιῶς.

Τὰ τιμητικὰ ἀποτελέσματα τὰ ὁποῖα ἐπέτυχε τοὺς τελευταίους μῆνας ἡ Ἕνωσις Παγκρατίου ἔναντι τοῦ Παναθηναϊκοῦ καὶ τῆς ΑΕΚ, καθὼς καὶ ἡ δυναμικότης τοῦ ἀναγεννηθέντος Ἐθνικοῦ, δίδουν ὅλως ἰδιαιτέραν σημασίαν εἰς τὸν ἀγῶνα τοῦ Φαληρικοῦ γηπέδου.

ΑΤΡΟΜΗΤΟΣ (Π) — ΟΛΥΜΠΙΑΚΟΣ

Παραλλήλως εἰς τὸν Πανελλήνιον θὰ συνεχισθοῦν σήμερον οἱ ἀγῶνες ποὺ διοργάνωσαν τὰ συνεργαζόμενα σωματεῖα τῆς πρωτευούσης καὶ τῆς Νικαίας.

Οὕτω ὁ νικητὴς τοῦ "Ατλαντος, Ἀτρόμητος (Πειραιῶς) θὰ συναντηθῆ εἰς τὸν δεύτερον προκριματικὸν μὲ τὸν Ὀλυμπιακὸν Πειραιῶς. Σημειωτέον ὅτι αἱ δύο ὁμάδες συναντῶνται διὰ πρώτην φορὰν καὶ οὕτω εἶναι ἀπολύτως ἀδύνατον νὰ γίνῃ οἱαδήποτε πρόβλεψις ἐπὶ τοῦ ἐποτελέσματος.

Ο ΑΘΗΝΑΪΚΟΣ ΕΝΙΚΗΣΕ ΕΙΣ ΤΟ ΑΡΓΟΣ ΤΟΝ ΠΑΝΑΡΓΕΙΑΚΟΝ ΜΕ 4-1

ΑΡΓΟΣ, 22, (Τηλεφωνικῶς τοῦ ἀνταποκριτοῦ μας). — Ἡ ὁμὰς τοῦ Ἀθηναϊκοῦ ἔκαμε σήμερον μίαν ἐξαιρετικὴν ἐμφάνισιν ἐνώπιον τῶν χιλιάδων φιλάθλων τοῦ "Αργους καὶ ταχιεροκοσταυσεῖσα.

Ὁ Ἀθηναϊκὸς ἐπεβλήθη μετὰ θεαματικὸν ἀγῶνα τοῦ Παναργειακοῦ μὲ 4—1 (2—0).

Τὰ τέρματα τοῦ Ἀθηναϊκοῦ ἐπέτυχαν οἱ Δημητρίου Λαδόπουλος, Μανιατόπουλος καὶ Κατσώνης.

Αὔριον (σήμερον) ὁ Ἀθηναϊκὸς θὰ ἀγωνισθῆ εἰς τὸ "Αργος ἑναντίον τῆς ὁμάδος τῆς ΙΙ Μεραρχίας.

Ὁ ΣΕΓΑΣ συγχαίρει

Πληροφορούμεθα ὅτι ὁ Σ.Ε.Γ.Α.Σ. ἀπέστειλε συγχαρητήριον τηλεγράφημα εἰς τὸν θριαμβεύσαντα Κυριακίδην.

ΜΕΓΑΛΑ ΜΑΤΣ ΣΤΟ ΣΤΑΔΙΟ ΝΤΥΝΑΜΟ

ΛΟΝΔΙΝΟΝ, 22, Ἀπριλίου. (Ἀσύρματος). — Κατὰ τηλεγραφικὰς πληροφορίας ἐκ Μόσχας εἰς τὸ στάδιον τῆς Ντυναμὸ θὰ διεξαχθῆ τὸν Μάϊον τὸ Παγκοσμικὸ ποδοσφαιρικὸν πρωτάθλημα εἰς τὸ ὁποῖον θὰ λάβουν μέρος ὅλες οἱ μεγάλες ὁμάδες τῆς ΕΣΣΔ. ἡ Τορπέντο, ἡ Λοκομοτίβ, ἡ Ζενίθ, ἡ Τράκτορ, ἡ Ντυναμό, ἡ Σπάρτα κλπ. Προβλέπεται ὅτι τὰ μάτς αὐτὰ θὰ εἶναι περίφημα καὶ θὰ συγκεντρώσουν ἑκατοντάδες χιλιάδων φιλάθλων.

Οἱ Τοῦρκοι πρωτοπαλαιισταί, οἱ ὁποῖοι διῆλθον ἐκ Πειραιῶς μεταβαίνοντες εἰς τὴν Αἴγυπτον, παζάρουν πρὸ τοῦ φακοῦ τῆς «Ἀθλητικῆς Ἠχοῦς», μαζὶ μὲ τοὺς "Ελληνας συναδέλφους των Βύρωνα Καραγιάννη (ὄρθιον εἰς τὸ μέσον) καὶ Πετμεζᾶ (εἰς τὸ ἄκραν δεξιά).

ΔΙΕΞΗΧΘΗ Ο ΙΣΤΟΡΙΚΟΣ ΔΙΕΘΝΗΣ ΜΑΡΑΘΩΝΙΟΣ

ΥΡΙΑΚΙΔΗΣ ΤΡΕΧΩΝ ΜΕ ΣΥΝΕΣΙΝ ΚΑΙ ΣΥΣΤΗΜΑ ΕΣΚΕΛΙΣΕ ΕΝΑ ΠΡΟΣ ΕΝΑ ΤΟΥΣ ΑΝΤΙΠΑΛΟΥΣ ΤΟΥ

(Συνέχεια έκ τῆς 1ης σελίδος)

...ρόδρομος τῆς διοργανωτικῆς ἐπι-
...καιρότητος ἐκ πολλῶν ἀθλητῶν οἱ
...ἀξιόλογοι ἦσαν ὁ Ἀμερικανὸς Τζίν Κέλλυ, ὁ
...Ἀμερικανὸς Τζίν Κέλλυ, ὁ
...ἐνδόξου ἔτους ἐπὶ τῆς ἴδιας διαδρομῆς
...Μαραθωνοδρόμος, ὁ Κοπέ, ἕνας ἐξαιρετα-
...τερος τοῦ κόσμου μέχρι τῆς ὡ-
...τοῦ αὐτῶν ὤφειλε εἰς τὸ ὅτι ἐκέρ-
...ἐπὶ τέσσαρα συνεχῆ χρόνια
...πρώτη θέση στὸν Μαραθώνιο τῆς
...τῶνης καὶ συγκεκριμένως τὸ
...τέλος τοῦ ἀγῶνος ὁ καλύτερος Νεο-
...Μαραθωνοδρόμος μεγάλας
...ὁ ὁποῖος παρουσίαζε ἀλλος δρο-
...ἀξιοσημείωτον ἐνεργητικὸν ἦτο ὁ Ἰταλὸς
...ἀπόπειρα κλπ.

Ἐπίσης ἀντίπαλοι τοῦ Κυριακίδη ἦσαν ὁ Ἀμερικανὸς Γκρέγκορυ, νικη-
...τὴς πολλῶν μεγάλων ἀγώνων καὶ ὁ
...Ἄγγλος Κένεθ Μπέλυ. Συνολικῶς
...ἐτέσιον τοῦ ἱστορικοῦ ἀγῶνος 1116
...Μαραθωνοδρόμοι, μεταξὺ τῶν ὁποίων
...ἀξιοι ὅλοι οἱ ἐπίλεκτοι τῶν διεθνῶν
...στίων.

Ἡ διαδρομὴ τοῦ Μαραθωνίου ἦτο
...κεκλεῖς τοῦς Ἀμερικανοὺς κριτικοὺς
...συγκλονιστικὴ καὶ ἀνωτέρα πά-
...σης προηγουμένης. Οἱ ἄσσοι τοῦ
...Μαραθωνίου ἐρρίφθησαν ἀπὸ τὰ πρῶ-
...τα μέτρα μὲ ἀσυνήθη ὁρμὴν εἰς τὴν
...ἐξαντλητικὸν ἀγῶνα των. Ὁ ρυθμὸς
...μήσαντες τὰς δυνάμεις των ἤναγκά-
...σθησαν νὰ ἐγκαταλείψουν τὸν ἀγῶ-
...να πρὶν ἀκόμη διατρέξουν τὸ ἥμισυ
...τῆς ἀποστάσεως. Ὁ Τζίν Κέλλυ, ὁ
...Ρόμπινσον, ὁ Κοπέ, ὁ Κυριακίδης, ὁ
...Φερράρα ἔκαμαν τὴν καλυτέραν διά-
...δρομήν. Ὁ "Ἕλλην ἔτρεξε λογικά,
...συμβουλευόμενος πάντοτε τὸ χρονό-
...μετρόν του, καὶ δὲν παρεσύρθη ἀπὸ
...τὰ «ντεμπράζ» τῶν τρομερῶν ἀντιπά-
...λων του, οἱ ὁποῖοι εἶχον ἐπιδοθῆ εἰς
...ἕνα πράγματι θαυμάσιον ἀγώνα με-
...ταξύ των. Ἤτο ὅπως εἶπε ὁ κριτι-
...κὸς τοῦ «Ραδιοφωνικοῦ Σταθμοῦ
...τῆς Βοστώνης», ὁ σοφώτερος ἀθλη-
...τὴς ποὺ ἐνεφανίσθη ποτὲ εἰς τὴν Ἀ-
...μερικήν. Μεταξὺ πολλῶν κολοσσῶν
...πάλων του οἱ ὁποῖοι ὑπερβλέποντο καὶ
...ποσοστάσουν νὰ ὑποσκελίσουν ὁ ἕνας
...τὸν ἄλλον, ὁ μελαψὸς αὐτὸς Ἕλλην
...ἐφωρμήλατησε σιωπηλός, ἀδέκαστος
...σχεδὸν μόνος, ἀδιάφορος δι' ὅτι ἐκα-
...μαν οἱ ἄλλοι τὴν μεγάλην νίκην του
...γνωριμοποιήσας τὴν πανευγενῆ τοῦ
...Ὀδυσσέως. Εἰς τὴν Βοστώνη ἦτο
...γνωστὸς ἀπὸ τοῦ 1938, ὁπότε ἠγω-
...νίσθη πολλὰ καὶ ἀπεφύρθη εἰς τὸ 21ον
...χιλιόμετρον. Ἡ φήμη τῶν ἱκανοτ-
...ἐτῶν τὸν ἔφερε ὡς ἕνα καλὸν Μαρα-
...θωνοδρόμον, κανεὶς ὅμως δὲν εἶχε
...ἀκόμη προλάβει νὰ σκεφθῆ σοβαρῶς,
...ὅτι ἔπρεπε νὰ τὸν περιλάβωμε μετα-
...ξὺ τῶν φαβορί. Μᾶς ἐτιμώρησε ὅμως,
...Ὁ "Ἕλλην Κυριακίδης ἀνεδείχθη ὁ
...καλλίτερος μετὰ τὸν πόλεμο Μαραθω-
...νοδρόμος τοῦ κόσμου. Ὅταν αὐτὸς ὁ
...ἐκπρόσωπος τῆς ἥρως κλῆς συμμάχου
...μας προχωροῦσε θριαμβευτικὰ πρὸς
...τὸ τέρμα ἐν μέσῳ τῶν ἀλαλαγμῶν
...τῶν συμπατριωτῶν του, ἡ ψυχὴ ὅλων
...τῶν ἀμερικανῶν ἐσκίρτησε ἀπὸ ὑπερ-
...ηφάνειαν καὶ δάκρυα χαρᾶς ἐπλημμύ-
...ρισαν ὅλων τὰ μάτια. Ἀλλοτε ἡ νίκη
...ἦνοις "Ἕλληνος ἦν ἡμπορεῖ παρὰ νὰ
...εἶναι καὶ ἀμερικανικὴ νίκη!».

Μὲ τὴν τελευταίαν αὐτὴν τοῦ Ὀδυ-
...σέως ὁ πολυμήχανος Κυριακίδης συ-
...νέχισε τὴν ἐπίκη διαδρομή του. Εἰς
...τὴν πρωτοπορεῖα ἐνηλλάσσοντο οἱ
...δρομεῖς ἐνῶ ὁ Κυριακίδης ἔγραφε
...σιωπῇ τὰς σελίδες τοῦ ὡριαιοτέρου
...συγχρόνου ἀθλητικοῦ θρύλου. Ὁ Τζίν
...Κέλλυ ἦτο ὁ πλέον σκληροτράχελος
...ἀντίπαλός του. Εἰς τοὺς παρακολου-
...θοῦντας τὴν διαδρομὴν ἐδημιουργήθη
...ἀπὸ τὰ 20 χιλιόμετρα ἡ ἐντύπωσις
...ὅτι αὐτὸς θὰ ἦτο ὁ τελικὸς νικητής.
...Ὁ Κοπέ, ὁ ὁποῖος ἔχει συνδέσει τὸ
...ὄνομά του μὲ τὸν Μαραθώνιον τῆς
...Βοστώνης ὅσον κανεὶς ἄλλος λόγῳ
...τῶν πολλῶν ἐπιτυχιῶν του καὶ λόγῳ
...τοῦ ὅτι ἔχει ἐπιτύχει (1943) ρεκόρ 2
...ὡρῶν 28' καὶ 28'' δηλαδὴ τὸ καλύ-
...τερο τῆς ἀποστάσεως, ἐνεφανίζετο
...ἀπίστος ἀποφασισμένος νὰ διεκδικήσῃ
...τὴν νίκην.

Εἰς τὰ τελευταῖα δέκα χιλιόμετρα
...ὁ Κυριακίδης ἔκαμε μίαν διαδρομὴν
...ποὺ θὰ μείνῃ ἀλησμόνητος. Ἐπευφη-
...μούμενος ἀπὸ τὰ συγκεκριμένα κατὰ
...μῆκος τῆς διαδρομῆς πλῆθη ἐπετά-
...χυνε καὶ κατηυθύνθη πρὸς τὸ τέρμα.
...Οἱ διέφεροι σχολιασταὶ παραδέχον-
...ται ὅτι ποτὲ Μαραθωνοδρόμος δὲν
...ἐνεφανίσθη τόσον ἀφαίτας κατὰ τὴν
...τελευταίαν φάσιν τῆς διαδρομῆς. Τὸ
...ἀφιστερὸν του πόδι ἦτο πληγωμένο
...καὶ αἱμορραγοῦσε. Ἡ ψυχή του ὁ-
...μως ἡ Ἑλληνικὴ ἦτο χαλύβδινη.
...Προπλωμένος στὸ ὅραμα μυριάδων
...μορφῶν συμπατριωτῶν του ποὺ παρα-
...κολουθοῦσαν μὲ ἀγωνίαν τὴν σκιαγρα-
...φίαν τοῦ ἀγῶνος καὶ ἐνιοχυμένη
...τὴν ἀπόφασιν νὰ τοὺς δώσῃ τὴν χαρὰ
...καὶ τὴν ὑπερηφάνειαν νὰ ἀναδειχθῆ
...πάλιν ὅλων νικοῦσα καὶ τοὺς ἀντιπά-
...λους του. Ἔτσι ἔφθασε πρώτος
...στὸ τέρμα, μέσα σὲ μιὰν ἀλλοφρο-
...σύνη ἀφάνταστη, ἀνήφαγη στὰ χέ-
...ρια καὶ περιφέρετο ἐν θριαμβῳ.
...Ποτὲ κομμὰ νίκη οἱ φίλοι τῆς
...Βοστώνης δὲν τὴν ἀνεδέχθησαν μὲ
...τόση εὐχαριστησι. Ἐν τῷ μεταξὺ ὁ
...Κέλλυ εἶχε ἐξωδεστερώσει ἀρκετὰ τὸν
...Κοπέ, ὁ ὁποῖος πάλι ἐξησφάλιζε
...καλυτέρα θέσι ἀπὸ τὸν Φερράρα τὸν
...Ρόμπινσον καὶ τὸ πλῆθος τῶν ἄλλων
...δρομέων ἀπ' ὅλες τὰς χώρες, ποὺ
...ἀκόμη ἐσύρετο.

Ὁ πρῶτος νικητὴς Κυριακίδης συ-
...λαβε τὸν κότινο τοῦ θριαμβευτοῦ τοῦ
...50ου Μαραθωνίου τῆς Βοστώνης ἐ-
...σημείωσε τὴν ἐξαιρετικὴν χρόνον
...2 ὡρῶν 29' 27''. Τὴν δευτέραν θέ-
...σιν κατέλαβε ὁ Ἀμερικανὸς πρωτα-
...θλητὴς Τζίν Κέλλυ μὲ χρόνον 2 ὡρας
...31' 34'' καὶ τὴν τρίτην ὁ Καναδὸς
...Κοπέ μὲ 2 ὡρας 35' 34''.

Δηλαδὴ ὁ Κυριακίδης ἐτερμάτισε
...μὲ διαφορὰν 2' 7'' καὶ 7' 7''
...(περὶ τὰ 650 μέτρα) καὶ 7' 7''
...ἀπὸ τὸν τερπάκις νικητὴν τοῦ Μαρα-
...θωνίου τῆς Βοστώνης Κοπέ. Τὴν τε-
...τάρτην θέσιν κατέλαβε ὁ Νεοζηλαν-
...δὸς Ρόμπινσον, ἕκ τῶν περιφημοτέρων
...Μαραθωνοδρόμων τοῦ κόσμου.

Κατὰ τὸν περισυνὸν Μαραθώνιον
...τῆς Βοστώνης ὁ Κέλλυ εἶχε καταλά-
...βει τὴν πρώτη θέσι μὲ χρόνον 2 ὡ-
...ρῶν 32' καὶ 28''.

ΓΕΝΙΚΟΣ ΠΑΝΗΓΥΡΙΣΜΟΣ!

Ὁ Κυριακίδης μετὰ τὴν νίκη του
...ἐξέφρασε ἀπὸ ραδιοφώνου τὴν χαρὰ
...χαριστίας του πρὸς τοὺς φιλάθλους.
...Οἱ "Ἕλληνες, οἱ ὁποῖοι παρηκολούθη-
...σαν εἰς μεγάλον ἀριθμὸν τὸν ἀγῶνα
...πανηγυρίζουν τὸ γεγονός, ὁ δήμαρ-
...χος δὲ τῆς Βοστώνης ἀνύψωσε τιμη-
...τικῶς τὴν Ἑλληνικὴν σημαίαν εἰς τὸ
...Δημαρχεῖον, δώσας τὸ σύνθημα διὰ
...τὸν σημαιοστολισμὸν τῆς Ἀμερικανι-
...κῆς μεγαλουπόλεως μὲ τὴν γαλανό-
...λευκον.

Τὸ ἀποτέλεσμα τοῦ ἀγῶνος ματέ-
...δωσαν αἱ ἐφημερίδες εἰς ἐκτάκτους
...ἐκδόσεις μὲ χαρακτηριστικοὺς τί-
...τλους ὅπως: «Ζῆτω ἡ Ἑλλάς!
...Σπέλλιος Κυριακίδης ἐξωντάνεψε τὸν
...θρύλλο τοῦ Φιλιππίδη». «Ἕνας "Ἕλ-
...ληνας ὁ Κυριακίδης ἀνεδείχθη πρώτος
...Μαραθωνοδρόμος τοῦ κόσμου». «Ἐνί-
...κησε ὁ "Ἕλλην Κυριακίδης. Οἱ "Ἀ-
...μερικανοὶ παν...ηγυρίζομε τὴν νίκη
...μας.....» κλπ.

ΤΙ ΤΗΛΕΓΡΑΦΕΙ Ο ΟΛΥΜΠΙΟΝΙΚΗΣ ΤΟΦΑΛΟΣ

Εἰς τὸν ΣΕΓΑΣ ἐλήφθη χθὲς τὴν νύκτα ἀπὸ τὴν Βοστώνη τὸ ἀκόλουθον τηλεγράφημα τοῦ Ὀλυμπιονίκου Τοφάλου:

«Μπᾶ ὑπερηφανείας σᾶς ἀναγγέλλω ὅτι ἐνικήθη ὑπὸ τοῦ Κυριακίδη. Ἤλθε πρῶτος εἰς 2 ὡρας 29' 27''. Ἐκατὸν δέκα ἐξ ἀριστεῖς τοῦ Μαραθωνείου ἐλάβομεν μέρος ὅπως ὁ Γαλλοκαναδὸς Κοπέ, οἱ Ἀμερικανοὶ Κέλλυ καὶ Γκρέγκορυ καὶ ὁ Ἄγγλος Κένεθ Μπέλεϋ. Εὐχομαι νίκη Κυριακίδη ἐναντιτρέψαν Ἑλληνικὸν ἀθλητισμόν. Ἀπὸ ἐκεῖνο ἐλθόντος ἀθλητῶν. Κυριακίδη ἐλθὼν ἐνταῦθα. Ὁ Ὀλυμπιονίκης. ΤΟΦΑΛΟΣ. Ὁ Τοφαλος ὑπῆρ-
...ὡς γνωστὸν ὁ Δ. Τοφαλος ὑπῆρ-
...ξεν Ὀλυμπιονίκης τῆς πολης καὶ πε-
...ριλαμβάνεται μεταξὺ τῶν σπουδαιοτέ-
...ρων συνγρόνων μορφῶν τοῦ Ἑλληνι-
...κοῦ ἀθλητισμοῦ.

ΘΑ ΜΕΤΑΣΧΗ ΚΑΙ ΑΛΛΩΝ ΑΓΩΝΩΝ

"Οπως ἐγράψαμε χθὲς ὁ Κυριακί-
...δης θὰ παραμείνῃ ἀρκετὸ διάστημα
...εἰς τὴν Ἀμερικὴ καὶ θὰ μετάσχῃ
...ἀγώνων δρόμου ἐπὶ μεγάλων ἀποστα-
...σεων. Ἡ Ἠλεκτρικὴ Ἐταιρία εἰς
...τὴν ὁποίαν ἐργάζεται ὡς εἰσπράκτωρ,
...τοῦ ἔχει δώσει σχετικὴ ἄδεια. Ἐπ'
...εὐκαιρίᾳ πρέπει νὰ ἐξορθῇ ἡ συμβο-
...λὴ τῆς Ἠλεκτρικῆς σ.ἡ μεγάλη νίκη
...εἰς τὴν Βοστώνη. Δέον νὰ σημειωθῇ
...ὅτι ἡ διεύθυνσις, πρὸς τὴν ὁποίαν —
...καθὼς ἐγράψαμε καὶ χθὲς — ὁ Κυ-
...ριακίδης ἐτηλεγραφήσε τὸν ἀφίγμα-
...τοῦ καὶ οἱ ὑπάλληλοι τῆς Ἐταιρείας
...παν...ηγυρίζουν μὲ ἰδιαίτερον ἐνθουσια-
...σμόν.

ΗΡΩΣ ΤΟΥ ΕΛΛΗΝΙΚΟΥ ΑΘΛΗΤΙΣΜΟΥ

Κατὰ πληροφορίας μας, ἡ Ἠλεκ-
...τρικὴ θὰ ἀποδώσῃ ἐξαιρετικὰς τιμὰς
...εἰς τὸν μεγάλον πρωταθλητὴν κατὰ
...τὴν ἐπιστροφὴ του εἰς τὰς Ἀθήνας.
...Ἐπίσης ἑορτὴν ἐπὶ τῇ ἐπιστροφῇ
...τοῦ Κυριακίδη θὰ ὀργανώσῃ ὁ Δῆμος
...Ἀθηναίων εἰς τὸ Δημαρχεῖον καὶ ὁ
...ΣΕΓΑΣ. Εἶναι πιθανὸν ὅτι ἡ ἐπισ-
...μὸς πρώτη ἐμφάνισις τοῦ Κυριακιδὴ
...θὰ συνδυασθῇ μὲ ἀθλητικὸς ἀγῶνας
...καὶ μὲ ἑορτὴν, ποὺ θὰ ὀργανωθῇ εἰς
...τὸ Παναθηναϊκὸν Στάδιον.

Ὁ Στέλιος Κυριακίδης θὰ ἀ-
...κηρυχθῇ «ἥρως τοῦ Ἑλληνικοῦ ἀθλη-
...τισμοῦ», διὰ νὰ ἀποτελέσῃ φωτεινὸν
...παράδειγμα διὰ τοὺς σωματιδτάς
...τοῦ καὶ τὴν νεολαίαν μας γενικῶς.

Στὸ Στέλιο Κυριακίδη

Ἐσὺ τῆς χώρας τοῦ φωτὸς, περίλαμπρο ἕνα ἀστέρι!
Τὸ ἄγγελμα τῆς νίκης σου, στὴν Οἰκουμένη φέρει
μιὰν ἀστραπὴ παρηγοριᾶς, σὲ σκοτεινὲς ἡμέρες,
τὸ φῶς γιὰ τὴν Πατρίδα σου, ποὺ ζῆ μέσ' τὶς φοβέρες

Στὸν κόσμο βροντοφώνησες, Ἐσύ, πρωταθλητή μας
ὅτι ἥρωες γεννήθηκαν, μολάχα στὴ φυλή μας.
Πῶς τὰ μαρτύρια τῆς σκλαβιᾶς, τοῦ τόπου μας θυσία
δὲν τὴ γονάτισαν ποτέ, τὴ χώρα τὴν Ἀγία.

Κι' ἡ νίκη σου τῆς ἔκαμε ἰκαινούργια τὰ φτερὰ
γιὰ νὰ πετάξῃ δυνατὴ, στὴν κόσμο γὰ κραυγάσῃ,
γι' αὐτοὺς ποὺ ἀγωνίστηκε, σ' αὐτοὺς ποὺ χουν ξεχάσει
πῶς πρώτη κεῖνη νίκησε, γιὰ τὴν ἐλευθερία.

ΑΝΔΡΕΑΣ ΛΑΜΠΙΡΗΣ

Η ΑΘΛΗΤΙΚΗ ΣΤΑΔΙΟΔΡΟΜΙΑ ΤΟΥ ΚΥΡΙΑΚΙΔΗ

Ὁ θριαμβευτὴς τοῦ 50οῦ ἀγῶνος Μαραθωνίου δρόμου τῆς Βοστώνης ἐ-γεννήθη εἰς τὴν Λεμεσὸν τῆς Κύπρου τὸ 1912. Ἀπὸ τοῦ 1930 ἀνήκει εἰς τὸν Γυμναστικὸν Σύλλογον «Ὁλύμπια» Κύπρου, μὲ τὰ χρώματα τοῦ ὁποίου μετέχει εἰς τοὺς ἀγῶνας.

Κατὰ τοὺς ἐν Ἀθήναις Βαλκανικοὺς ἀγῶνας τοῦ 1933, ὁ Στέλιος Κυριακίδης ἐτερμάτισε δεύτερος εἰς τὸν ἀ-γῶνα Μαραθωνίου δρόμου εἰς χρόνον 3 ὡρῶν καὶ 05', μετὰ τὸν Ρουμάνον δρομέα Γκάλ. Τὸ 1934 εἰς τὸ Ζάγ-κρεμπ ὁ Κυριακίδης ἐχάρισεν εἰς τὴν Ἑλλάδα τὴν πρώτην ἱστορικὴν νίκην του, διανύσας τὴν ἀπόστασιν τῶν 42. 195 μέτρων εἰς 2 ὡρας 49' καὶ 42''. Εἰς τοὺς Βαλκανικοὺς τοῦ 1936, ἐν Ἀθήναις, ὁ Κυριακίδης ἐτερμάτισε καὶ πάλιν πρῶτος εἰς 2 ὡρας 49' 10'', μὲ δεύτερον τὸν Γκάλ καὶ τρίτον τὸν Ραγάζον.

Τὸν ἴδιο χρόνο, δηλαδὴ στὰς 17 Ἰου-λίου 1936 ἐσημείωσε τὸ καλύτερό του ρεκὸρ εἰς τοὺς διεθνεῖς ἀγῶνας τοῦ Λονδίνου ὅπου ἐτερμάτισε δεύτε-ρος εἰς χρόνον 2 ὡρῶν 40' 30''. Ἡ ἐπίδοσις αὐτὴ εἶναι καὶ ἡ ἀνεγνωρι-σμένη ὡς ἐπίσημος ἑλληνική. Εἰς τοὺς Ὀλυμπιακοὺς ἀγῶνας τοῦ Βερολίνου ὁ Κυριακίδης ἐτερμάτισε 11ος εἰς χρό-νον 2 ὡρῶν 43' καὶ 43''. Μετὰ ἕνα χρόνον εἰς τοὺς Βαλκανικοὺς ἀγῶνας τοῦ Βουκουρεστίου τὸ 1937, ὁ Κυρια-κίδης συνεχίζων τοὺς θριάμβους του πρωτεύει εἰς τὸν ἀγῶνα μὲ ἐπίδοσιν 2 ὡρῶν 57' καὶ 22'', δεύτερος ὁ πι-λὸς του Ραγάζος εἰς 3 ὥρας 00' 03' 25'', καὶ τρίτος ὁ Γκάλ εἰς 3 ὥρας 03' 25''.

Εἰς τοὺς Βαλκανικοὺς τοῦ 1938 εἰς τὸ Βελιγράδι ὁ Κυριακίδης ἠττήθη ὑπὸ τοῦ Ραγάζου. Ὁ νικητὴς ἐσημ-είωσε χρόνον 2 ὡρῶν 30' καὶ 38'', καὶ ὁ Κυριακίδης 2 ὡρ. 31' 30''. Τὸ ρεκὸρ δὲν ἀνεγνωρίσθη, διότι ἡ ἀπό-στασις δὲν ἦτο ἀκριβής. Τὸν ἐπόμενο χρόνο εἰς τοὺς 10ους Βαλκανικοὺς Ἀ-θηνῶν τοῦ 1936, ὁ Κυριακίδης πρω-τεύει μὲ χρόνον 2 ὡρ. 52' 7'', μὲ δεύτερον τὸν Ραγάζον εἰς 2 ὡρ. 59' 6'' καὶ τρίτον καὶ πάλιν τὸν Γκάλ.

Εἰς τοὺς τελευταίους Βαλκανικοὺς ἀγῶνας ὁ Κυριακίδης δὲν ἐπρόκειτο νὰ μετάσχῃ, διότι εἶχε μείνει ἀπροσέκα-τος. Ἐν τούτοις, τὴν τελευταίαν στι-γμὴν μετεπείσθη καὶ ἀνεχώρησεν ἀ-πρόπτωτος. Ἠττήθη ὑπὸ τοῦ Ραγά-ζου, ἀλλ' ἐκράτησε μὲ ἐπιστημονι-κὴν τακτικὴν καὶ μὲ τὴν πεῖραν του τὴν δευτέραν θέσιν ἀπὸ τοὺς Τούρ-κους συναγωνιστάς του.

Ἐκτὸς τῶν ἐπιτυχιῶν του εἰς τὸν Μαραθώνιον δρόμον, ὁ Κυριακίδης ἔ-χει καὶ ἐξαιρετικὰς ἐπιδόσεις εἰς μι-κροτέρας ἀποστάσεις. Οὕτω «κατέχει τὸ πανελλήνιον ρεκὸρ τοῦ δρόμου 3 μι-λίων (4.827 μ.) μὲ 15' 03'' 8)10.

Αἱ ἐπιδόσεις του εἰς τὰς ἀποστάσεις εἶναι: 3000 μέτρα 9' 8''. 4.00Μ μ. 12' 24''. 5.000 μ. 15' 35''. 6.000 μ. 19' 33''. 8.000 μ. 25' 59''. 5 μίλια (8.045 μ.) 26' 07'' 4)10. 10.000 μ. 32' 28''. 10 μίλια 56' 35''. Ἐπίσης εἰς ἡμίσειαν ὥραν διήνυσε 9.203 μ. καὶ εἰς ἀγῶνα 1 ὥρας 17 430 μ.

Ὅπως ἐγράφαμε καὶ χθὲς τὸ ρεκὸρ τοῦ ἐσημείωσεν ὁ Κυριακίδης εἰς τὴν Βοστώνη 2 ὡρῶν 30' καὶ 38'', καὶ ὁ Κυριακίδης 2 ὡρ. 31' 30''. Τὸ ρεκὸρ δὲν ἀνεγνωρίσθη, διότι ἡ ἀπό-στασις δὲν ἦτο ἀκριβής. Τὸν ἐπόμενο χρόνο εἰς τοὺς 10ους Βαλκανικοὺς Ἀθηνῶν τοῦ 1936, ὁ Κυριακίδης πρω-τεύει μὲ χρόνον 2 ὡρ. 52' 7'', μὲ δεύτερον τὸν Ραγάζον εἰς 2 ὡρ. 59' 6'' καὶ τρίτον καὶ πάλιν τὸν Γκάλ.

Εἰς τοὺς τελευταίους Βαλκανικοὺς ἀγῶνας ὁ Κυριακίδης δὲν ἐπρόκειτο νὰ μετάσχῃ, διότι εἶχε μείνει ἀπροσέκα-τος. Ἐν τούτοις, τὴν τελευταίαν στι-γμὴν μετεπείσθη καὶ ἀνεχώρησεν ἀ-πρόπτωτος. Ἠττήθη ὑπὸ τοῦ Ραγά-ζου, ἀλλ' ἐκράτησε μὲ ἐπιστημονι-κὴν τακτικὴν καὶ μὲ τὴν πεῖραν του τὴν δευτέραν θέσιν ἀπὸ τοὺς Τούρ-κους συναγωνιστάς του.

Ἐκτὸς τῶν ἐπιτυχιῶν του εἰς τὸν Μαραθώνιον δρόμον, ὁ Κυριακίδης ἔ-χει καὶ ἐξαιρετικὰς ἐπιδόσεις εἰς μι-κροτέρας ἀποστάσεις. Οὕτω «κατέχει τὸ πανελλήνιον ρεκὸρ τοῦ δρόμου 3 μι-λίων (4.827 μ.) μὲ 15' 03'' 8)10.

Αἱ ἐπιδόσεις του εἰς τὰς ἀποστάσεις εἶναι: 3000 μέτρα 9' 8''. 4.00Μ μ. 12' 24''. 5.000 μ. 15' 35''. 6.000 μ. 19' 33''. 8.000 μ. 25' 59''. 5 μίλια (8.045 μ.) 26' 07'' 4)10. 10.000 μ. 32' 28''. 10 μίλια 56' 35''. Ἐπίσης εἰς ἡμίσειαν ὥραν διήνυσε 9.203 μ. καὶ εἰς ἀγῶνα 1 ὥρας 17 430 μ.

Ὅπως ἐγράφαμε καὶ χθὲς τὸ ρεκὸρ τοῦ ἐσημείωσεν ὁ Κυριακίδης εἰς τὴν Βοστώνη 2 ὡρῶν 30' καὶ 38'', καὶ ὁ Κυριακίδης 2 ὡρ. 31' 30''. Τὸ ρεκὸρ δὲν ἀνεγνωρίσθη, διότι ἡ ἀπό-στασις δὲν ἦτο ἀκριβής. Τὸν ἐπόμενο χρόνο εἰς τοὺς 10ους Βαλκανικοὺς Ἀθηνῶν τοῦ 1936, ὁ Κυριακίδης πρω-τεύει μὲ χρόνον 2 ὡρ. 52' 7'', μὲ δεύτερον τὸν Ραγάζον εἰς 2 ὡρ. 59' 6'' καὶ τρίτον καὶ πάλιν τὸν Γκάλ.

Εἰς τοὺς τελευταίους Βαλκανικοὺς ἀγῶνας ὁ Κυριακίδης δὲν ἐπρόκειτο νὰ μετάσχῃ, διότι εἶχε μείνει ἀπροσέκα-τος. Ἐν τούτοις, τὴν τελευταίαν στι-γμὴν μετεπείσθη καὶ ἀνεχώρησεν ἀ-πρόπτωτος. Ἠττήθη ὑπὸ τοῦ Ραγά-ζου, ἀλλ' ἐκράτησε μὲ ἐπιστημονι-κὴν τακτικὴν καὶ μὲ τὴν πεῖραν του τὴν δευτέραν θέσιν ἀπὸ τοὺς Τούρ-κους συναγωνιστάς του.

Ἐκτὸς τῶν ἐπιτυχιῶν του εἰς τὸν

Ο "ΑΡΗΣ" ΘΑ ΠΡΟΤΕΙΝΗ ΕΙΣ ΤΟΝ "ΟΛΥΜΠΙΑΚΟΝ" ΝΑ ΣΥΝΑΝΤΗΘΟΥΝ ΜΕΘΑΥΡΙΟΝ ΕΚ ΝΕΟΥ ΕΙΣ ΑΓΩΝΑ ΡΕΒΑΝΣ

ΘΑ ΜΑΤΑΙΩΘΗ Ο ΑΓΩΝ ΜΕ ΤΟΝ ΑΠΟΛΛΩΝΑ;

Κατὰ νυκτερινὰς πληροφορίας μας, οἱ συνεδροὶ τοῦ Ἀρεως, ἐφόσον ἡ ὁμάς των ἐπιβληθῇ καὶ κατὰ τὸν σημερινὸν ἀγῶνα ἐπὶ τοῦ Παναθηναϊκοῦ, θὰ προτεί-νουν εἰς τὸν Ὀλυμπιακὸν νὰ ἀ-γωνισθοῦν μετ' αὐτοῦ μεθαύριον εἰς ἀγῶνα ρεβάνς, ματαιουμένου τοῦ ἀγῶνος των μὲ τὸν Ἀπόλλω-να, ὁ ὁποῖος ἔχει ὁρισθῆ δι' αὐ-τὴν τὴν ἡμέραν.

Κατὰ τὰς ἰδίας πληροφορίας μας οἱ Ἀρειανοί, πιστεύοντες ὅτι κατὰ τὸν ἀγῶνα των μὲ τὸν Ὀλυμπιακὸν δὲν ἀπέδωσαν λόγῳ τῆς κοπώσεως ἐκ τοῦ ταξι-δίου, ἐπιθυμοῦν νὰ ἀγωνισθοῦν μὲ τὸν χθεσινὸν νικητὴν ἐκ νέου ὑπὸ συνθήκας, ποὺ θὰ τοὺς ἐπι-τρέπουν νὰ φθάσουν τὴν μεγαλυ-τέραν δυνατὴν ἀπόδοσίν των.

Η ΕΘΝΙΚΗ ΤΟΥ ΜΠΑΣΚΕΤ ΗΤΤΗΘΗ ΑΠΟ ΤΗΝ Ν. ΗΣΤ ΟΜΑΔΑ ΔΕΥΤΕΡΑΣ ΚΑΤΗΓΟΡΙΑΣ! ΚΑΙ ΟΜΩΣ ΦΕΥΓΕΙ ΓΙΑ ΤΗ ΓΕΝΕΥΗ!

"Ἔχασε καὶ ἀπὸ τὸν Πανελλήνιο!

Τὸ Σάββατον διὰ τρίην φορὰν ἐντὸς μιᾶς ἑβδομάδος ἡ Ἐθνικὴ ὁμὰς τοῦ Μπάσκετ ἠττήθη. Αὐτὴν τὴν φο-ρὰν ὅμως ἐπαίξε μὲ ὁμάδα τῆς 6ης κατηγορίας καὶ παρουσίασθη τελείως ἀφοῦ ἀπὸ ἀπροσδό-κητον. Τί εἶναι ἐκεῖνο ποὺ διέ-λυσε κυριολεκτικὰ τὸν Παναθη-ναϊκὸ μετὰ τὸ πρῶτο εἰς βά-ρος τοῦ γκόλ; Τὰ καλύτερα παί-ξιμο τοῦ Ὀλυμπιακοῦ; Ἀναμ-φιβόλως ὄχι, ἀφοῦ ἡ ποιότης τοῦ παιχνιδιοῦ του δὲν ἄλλαξε καθόλου.

Τὸ γεγονὸς εἶναι ὅτι ἀπὸ τὴ στιγμὴ ἔκεῖνη οἱ Παναθηναϊκοὶ παρουσίασαν μιὰ περίεργη κα-τάπτωση ποὺ τοὺς στοίχισε στὸ διάστημα ἑνὸς τετάρτου τέσσα-ρα γκόλ. Τὸ πρῶτο ἡμίχρονο ἦταν ἀμφίρροπο, μὲ μιὰ ἐλα-φρὰ μπορεῖ νὰ πῇ κανεὶς ὑπερο-χὴ τῶν πρασίνων, ἐνῶ ὅμως οἱ ἐνδιάμεσοι κυνηγοὶ προσπαθοῦ-σαν κάτι νὰ κάμουν, τὰ ἐξτρέμ καὶ ὁ σέντερ - φὸρ, ἦσαν ἀστο-χοι καὶ κατεστρέφαν ὅλες τὶς ἐ-πιθέσεις. Τὰ ἀκροῦα χὰφ καὶ ἰ-διαιτέρως ὁ Νικολόπουλος κατέ-βαλλαν φιλότιμες προσπάθειες, ὁ Κομπέρος ὅμως παρουσιάσθε γυμνάστη τὸν τελευταῖο καιρὸ κα-τάπτωση. Οἱ ἄλλοι καλοί, ἀλλὰ ὄχι ὅπως ἔπρεπε καὶ ὅπως μᾶς ἔχουν συνηθίσει.

Ο ΟΛΥΜΠΙΑΚΟΣ ΑΦΟΛΣΤΟΣ

Ὁ Ὀλυμπιακὸς ἐδικαίωσε τὴ φήμη ποὺ συνοδεύει τὸν τελευ-ταῖο καιρὸ ὅτι εἶναι ἡ δυναμι-κὴ ὁμάς μὲ τὴν ἀποτελεσματικὴ ἐπίθεση καὶ τοὺς καλοὺς σου-τέρ. Τὰ χὰφ καὶ οἱ ὀπισθοφύλα-κες ἐξαιρετικοί, ἀνέκοπταν ὅ-λες τὶς προσπάθειες τοῦ Παναθη-ναϊκοῦ ποὺ φθάσουν καλὰ - καλὰ στὴν περιοχή τους. Ὁ πρω-τοπόρος ἀστὴρ τῆς ἀμυνας ἦταν ὁ Μαρκάτος, ὁ ὁποῖος ἐπὶ πολὺ δου-λειά, πάντως ὅποτε χρειάσθηκε νὰ ἐπέμβῃ, τὸ ἔκαμε καλῶς.

Ο ΑΓΩΝ

Στὸν κ. Τζίτζη, ποὺ μᾶς θύ-μισε τὸν παλιὸ καλὸ διαιτητή, παρουσιάσθησαν οἱ ὁμάδες ὡς ἑξῆς:

ΟΛΥΜΠΙΑΚΟΣ: Λούβαρης — Μαϊλεύρης, Μουράτης — Ζάκ-κας, Μινάρδος, Βαγιακάκος — Χριστόπουλος, Χατζησταυρίδης, Βάζος, Μανταλόπουλος καὶ Ἀ-ποστολόπουλος.

Π. Α. Ο.: Μαθιὸς — Μπόγδα-νος, Κυριαζόπουλος — Καλογε-ρόπουλος, Καμπέρος, Νικολό-πουλος — Δεστούνης, Ἄλλεν, Γι-αλαμπίδης, Σίμος, Παπαντω-νίου Ι.

Τὸ παιχνίδι ἀρχίζει μὲ μιὰ κάθοδο τοῦ Ὀλυμπιακοῦ, ὁ Βά-ζος ὅμως συλλαμβάνεται ὀφ-σάϊτ. Ἡ μπάλλα πάει καὶ ἔρχε-ται γύρω ἀπὸ τὴ σέντρα, γιὰ νὰ