ΤΙΜΗ ΦΥΛΛΟΥ ΔΡΑΧΜΗ ΜΙΑ — ΚΥΚΛΟΦΟΡΕΙ ΔΕΥΤΕΡΑΝ, ΤΕΤΑΡΤΗΝ ΚΑΙ ΠΑΡΑΣΚΕΥΗΝ — ΤΙΜΗ ΦΥΛΛΟΥ ΔΡΑΧΜΗ ΜΙΑ

ΠΑΡΑΣΚΕΥΗ 31 ΑΥΓΟΥΣΤΟΥ 1934

Κατάθεσις ζώνης Θεοτόκου

ΤΥΠΟΓΡΑΦΕΙΑ & ΠΙΕΣΤΗΡΙΑ Μενάνδρου 22
Ἀριθμ. Τηλεφ. 24-241
Τηλ. Διεύθ. «ΑΘΛΟΧΡΟΝΟΣ»

ΑΘΛΗΤΙΚΟΣ ΧΡΟΝΟΣ

ΣΥΝΔΡΟΜΑΙ:
Ἐσωτερικοῦ ἐτησία Δρ. 250
» ἑξάμην. » 125
» τρίμην. » 75

ΕΤΟΣ Α', ΑΡΙΘΜΟΣ ΦΥΛΛΟΥ 6
ΤΙΜΗ ΦΥΛΛΟΥ ΔΡΑΧΜΗ ΜΙΑ
ΔΙΑ ΤΟ ΕΞΩΤΕΡΙΚΟΝ ΔΡΑΧ. 2

Γραφεῖα Σωκράτους 43 Ἀθῆναι

ΜΕΓΑΛΗ ΠΡΩΪΝΗ ΑΘΛΗΤΙΚΗ - ΙΠΠΟΔΡΟΜΙΑΚΗ ΕΦΗΜΕΡΙΣ ΤΩΝ ΒΑΛΚΑΝΙΩΝ

ΔΙΕΥΘΥΝΤΗΣ — ΑΡΧΙΣΥΝΤΑΚΤΗΣ ΓΕΩΡΓΙΟΣ ΖΑΜΑΡΙΑΣ ■ ΙΔΙΟΚΤΗΣΙΑ ΕΤΑΙΡΕΙΑΣ ΑΘΛΗΤΙΚΩΝ ΕΚΔΟΣΕΩΝ Ο «ΕΡΜΗΣ» ■ ΟΙΚΟΝΟΜΙΚΟΣ ΔΙΕΥΘΥΝΤΗΣ ΗΡΑΚΛΗΣ ΜΟΥΛΙΝΟΣ

ΟΙ ΓΚΑΓΚΣΤΕΡΣ ΤΟΥ ΖΑΓΚΡΕΜΠ

Οἱ Γιουγκοσλαῦοι ἐφοροῦσαν λεοντῆν ὅταν ἤρχοντο εἰς τὰς Ἀθήνας καὶ κακοὶ ἢ καλοί, νικηταὶ ἢ ἡττημένοι, ἔδρεπαν ἀπὸ τὸ ἀφελὲς ἑλληνικὸν κοινὸν ἐπευφημίας καὶ χειροκροτήματα. Οἱ Ἕλληνες φίλαθλοι συνεώρταζαν διὰ κάθε των θρίαμβον, ἐλυποῦντο μαζί των διὰ κάθε των ἀτύχημα καὶ ἠσθάνοντο συμπάθειαν εἰλικρινῆ καὶ ὑψηλὴν διὰ τοὺς ἀλκίμους τοῦ φίλου ἔθνους ποὺ ἡμιλλῶντο ὄχι νὰ νικήσουν ἢ νὰ ἡττηθοῦν, ἀλλὰ νὰ ἐξυπηρετήσουν τὸ κλασσικὸν ἰδεῶδες. Διότι ἐδῶ, οἱ Γιουγκοσλαῦοι ἐφοροῦσαν τὴν λεοντῆν των καὶ ἡμεῖς δὲν τὸ ὑποπτευόμεθα. Οἱ λάρυγγές μας ἐβράχνιαζαν ἀπὸ τὰς ἐξάλλους φωνὰς ποὺ τοὺς ἐπευφημοῦσαν, καὶ αἱ παλάμαι μας μετεβάλλοντο εἰς σανίδας διὰ νὰ τοὺς χειροκροτήσουν πρεπόντως, δηλαδὴ φρενιτιωδῶς, καὶ τὰ ἐνδύματά μας ἐφθειροντο εἰς τὰ μάρμαρα τῶν κερκίδων, διότι ἠθέλαμεν πρὸς ἀνθρώπους φέροντας λεοντῆν νὰ φερθῶμεν ὡς ἀθλητικοὶ λέοντες—νὰ εἶμεθα ἱπποτικοί, φιλότιμοι καὶ γενναῖοι.

Τώρα, εἰς μίαν γιουγκοσλαυικὴν πόλιν, ἔγιναν τὴν Κυριακὴν καὶ πρωΐας Τετάρτην τὰ θλιβερὰ ἀποκαλυπτήρια. Ὁ ἄνεμος τοῦ φανατισμοῦ παρέσυρε τὴν λεοντῆν εἰς τὸν σταῦλον τοῦ Ζάγκρεμπ καὶ οἱ λέοντες μᾶς ἀπεκαλύφθησαν: Μᾶς ἐδείχθησαν ὅ,τι εἰς τὴν πραγματικότητα ἦσαν. Ὄνοι.

Δικαίως, λοιπὸν—ὅπως εἰς τὸν ἀρχαῖον μῦθον—τοὺς καταδιώκει μὲ τὰ ρόπαλα τῆς περιφρονήσεως ὁλόκληρος ὁ κατάπληκτος φίλαθλος κόσμος τῶν [illegible]

*

[illegible] ἐκπλαγοῦν πολλοὶ διὰ [illegible]ν ἀθυροστομίαν μας. Ἀλλὰ τὰ πράγματα πρέπει νὰ ἐκτεθοῦν δίχως κανένα ἀπολύτως διπλωματικὸν ἐνδοιασμόν. Εἰς τὸ Ζάγκρεμπ συνέβησαν βαρβαρότητες, ὁμοιαι ἐκείνων ποὺ συμβαίνουν εἰς τὰ καταγώγια τοῦ ὑποκόσμου. Οἱ θεαταὶ συμπεριεφέρθησαν ὡς οἱ ἔσχατοι τῶν τραμπούκων καὶ ὁ κριτὴς, Ντίλλιγκερ τοῦ στίβου, θέλων ὁπωσδήποτε νὰ διαρπάσῃ τὴν νίκην, ὡς νὰ ἦτο εἴσπραξις Τραπέζης τοῦ Δικάγου, ἀνέσυρε περίστροφον καὶ ἠπείλησε τοὺς ξένους θεατὰς ποὺ εἶχαν τὴν ἀφέλειαν νὰ χειροκροτοῦν τοὺς πραγματικοὺς θριαμβευτὰς τῶν ἀγώνων: τοὺς Ἕλληνας. Τὰ ἀγωνίσματα διεξήχθησαν εἰς μίαν ἀτμοσφαῖραν καταθλιπτικοῦ τρόμου, ὡσὰν γύρω ἀπὸ τοὺς ξένους ἀθλητὰς, ἐπάνω εἰς τὰς κερκίδας νὰ μὴ συνωθοῦντο πολιτισμένοι ἄνθρωποι, ἀλλὰ ὀρδαὶ κομιτατζήδων, ἕτοιμοι νὰ ἐπιπέσουν ἐν τῷ μέσῳ τῶν ἀθλητῶν καὶ νὰ ἐκραγοῦν ὡς χειροβομβίδες. Ὠργανωμένη κλάκα ἐχειροκρότει τοὺς Σέρβους, ὠργανωμένοι ὄμιλοι ἐρκαθέτων ἀπεδοκίμαζαν τοὺς ξένους, φωναί, προκλήσεις, χυδαῖαι ὕβρεις, ἀναβρασμός, ἀτμόσφαιρα νυκτερινοῦ καπηλείου ἀπάχηδων, ὅπου μόνον μαχαιροβγάλται ἔχουν θέσιν.

Αὐτοὶ ἦσαν οἱ ἀγῶνες τοῦ Ζάγκρεμπ. Ἐν τῷ μέσῳ αὐτῆς τῆς ἀτμοσφαίρας ὁ κριτὴς, μὲ τὸ περίστροφον ἀπένειμε τὸ δίκαιον. Ὁ Λάμπρου ἦλθε μαζὶ μὲ τὸν γιουγκοσλαῦον δρομέα εἰς τὰ 100. Κατατάσσεται δεύτερος. Κερδίζουν οἱ Ρουμᾶνοι: Ὁ ἀγὼν ἀκυροῦται. Θριαμβεύει ἡ ἑλληνικὴ ὁμὰς τῆς σκυταλοδρομίας; Ἐφορμοῦν οἱ θεαταί εἰς τὸν στῖβον διὰ νὰ ματαιωθῇ τὸ ἀγώνισμα. Ὁ ἀγὼν ἐπαναλαμβάνεται κατόπιν κοινῆς ἀξιώσεως ὅλων τῶν ἄλλων ὁμάδων. Κυνικοὶ οἱ γιουγκοσλαῦοι ἀπονέμουν εἰς ἑαυτοὺς τὸν κότινον. Αὐτοστεφανωμένοι θριαμβευταὶ ἐξαποστέλλουν τηλεγραφήματα. Ὁ ἀσύρματος ἀναγγέλλει ἀνὰ τὸν κόσμον τοὺς κλοπιμαίους θριάμβους των. Καὶ ταὐτοχρόνως πληροφορεῖ τὸ νοῆμον ἀθλητικὸν κοινὸν τῶν Βαλκανίων τί ἦτο ἡ πρότασις ὅπως γίνουν οἱ ἐφετεινοὶ ἀγῶνες εἰς τὸ Ζάγκρεμπ: Ἦτο μία χυδαία ἐνέδρα, ὅπου ἀνύποπτοι παρεσύρθησαν οἱ ξένοι ἀθληταὶ διὰ νὰ ἡττηθοῦν μὲ τὸ ζόρι.

Διότι αὐτὴν τὴν ἐπαίσχυντον ἐλπίδα ἔχουν ἐκεῖ ἐπάνω οἱ ἔνοπλοι κυρίαρχοι τοῦ σταδίου τοῦ Ζάγκρεμπ: Νὰ νικήσουν διὰ παντὸς μέσου. Τὸ βροντοφωνάζουν αἱ ἐφημερίδες των, τὸ διαλαλεῖ ὁ ἀσύρματός των, ὁ ὁποῖος ἀνεκήρυσσεν ἤδη νικητὰς πρωτοῦ ἀρχίσουν οἱ ἀγῶνες, τὸ τονίζουν ὠρυόμενοι οἱ θεαταί, ἀπειλοῦντες καὶ χειροδικοῦντες, καὶ ἐπὶ τέλους μὲ σαφεστάτους ὑπαινιγμοὺς τὸ μαρτυρεῖ ὁ Ντίλλιγκερ τοῦ στίβου μὲ τὸ πιστόλι του. Ἐμπρὸς εἰς αὐτὴν τὴν ἀπόφασιν: νὰ νικήσουν, ὑπεχώρησαν ὅλα. Καὶ οἱ ἠθικοὶ ἐνδοιασμοὶ καὶ τὸ αἴσθημα τῆς φιλοξενίας καὶ ἡ ἰδέα τῶν Βαλκανιάδων καὶ ὁ ἀθλητισμὸς [illegible] νὰ ἀνυψωθῇ καὶ νὰ λατρευθῇ ἡ ἰδέα, ὑπεκινήθη ὁ τυφλὸς σωβινισμὸς καὶ τὰ πλέον ποταπὰ ἔνστικτα τοῦ ὄχλου. Ἀντὶ νὰ ἐξαρθῇ τὸ ἰδεῶδες τῆς κλασσικῆς ἀμίλλης, μετεφυτεύθησαν εἰς τὸν στῖβον μέθοδοι γκάγκστερς. Ὑψώθησαν πυγμαί, ἀνεσύρθησαν περίστροφα καὶ ἠκούσθησαν ὕβρεις ὡσὰν νὰ ἐστάλησαν ἐκεῖ νὰ συναγωνισθοῦν ὄχι ὁμάδες, ἀλλὰ συμμορίαι τοῦ Σικάγου.

*

Πρέπει, ἄρα γε, νὰ θρηνήσωμεν διὰ τὰς γενομένας ραδιουργίας; Πρέπει νὰ μετανοήσωμεν διότι ἄλλοτε συνεωρτάσαμεν διὰ τοὺς θριάμβους καὶ ἐθλίβημεν διὰ τὰς ἥττας τῶν Σέρβων εἰς τὸ Στάδιον; Πρέπει νὰ οἰκτείρωμεν τοὺς λάρυγγάς μας ποὺ εβράχνιασαν ἀπὸ τὰς ἐπευφημίας, τὰ χέρια μας ποὺ ἔσπασαν εἰς τὰ χειροκροτήματα; Πρέπει νὰ πενθήσωμεν διὰ τὸν ὑπερβολικὸν ἱπποτισμόν μας;

Ὄχι. Ἐνθυμούμεθα τὴν πολιτισμένην μας στάσιν ἐναντι τῶν ξένων, ποὺ ἐπὶ τέλους τὸν ἀθλητισμὸν καὶ ἡμᾶς ἐτίμα περισσότερον, παρὰ ἐκείνους, μὲ ὑπερηφάνειαν. Ἀπεδείξαμεν ὅτι εἴμεθα ἀθληταὶ, τίμιοι, Ἕλληνες. Τὸ τὶ ἀπεδείχθησαν οἱ Γιουγκοσλαῦοι, τὸ γνωρίζομεν ἤδη. Ἐδῶ ἦσαν ἀθληταὶ μὲ λεοντῆν. Εἰς τὸν σταῦλον τοῦ Ζάγκρεμπ ἡ λεοντῆ των κατέπεσε καὶ τὸ τὶ ἀπεκαλύφθη εἰς τὰ μάτια ὅλων τὸ εἴπαμεν ἤδη. Ἐφανερώθησαν οἱ ὄνοι τοῦ μύθου.

ΟΙ ΣΕΡΒΟΙ ΚΑΤΕΡΡΑΚΩΣΑΝ ΤΗΝ ΑΘΛΗΤΙΚΗ ΙΔΕΑΝ ΕΙΣ ΤΟ ΖΑΓΚΡΕΠ

Ο ΚΡΙΤΗΣ ΚΑΤΑΔΙΩΚΕΙ ΤΟΝ ΜΑΝΤΙΚΑΝ ΜΕ ΤΟ ΠΙΣΤΟΛΙ ΣΤΟ ΧΕΡΙ, ΕΝΩ ΘΡΙΑΜΒΕΥΤΗΣ ΕΚΟΜΙΖΕ ΤΗΝ ΣΚΥΤΑΛΗΝ ΕΙΣ ΤΟ ΤΕΡΜΑ ΤΟΥ

Μαινόμενος ὁ ὄχλος ἀπεδοκίμαζε τοὺς ἀθλητάς μας

«Θά νικήσωμεν ὁπωσδήποτε!» ἀπειλοῦν οἱ Γιουγκοσλαῦοι

ΠΡΩΤΟΦΑΝΗ ΕΚΤΡΟΠΑ ΕΣΠΙΛΩΣΑΝ ΤΟΝ ΙΕΡΟΝ ΑΘΛΗΤΙΚΟΝ ΣΤΙΒΟΝ

ΖΑΓΚΡΕΜΠ 30 Αὐγούστου. (Τοῦ εἰδικοῦ ἀπεσταλμένου μας).—Τὴν παρελθοῦσαν Κυριακὴν σᾶς ἐγνώρισα ἐν πάσῃ λεπτομερείᾳ τὰ διαδραματισθέντα γεγονότα κατὰ τὴν πρώτην ἡμέραν τῶν παμβαλκανικῶν ἀγώνων, τότε ἐπὶ τῆς μεροληπτικῆς στάσεως τῶν Γιουγκοσλάβων εἰς τὸ ἀγώνισμα τοῦτο, ἐζήτησαν εἰς τὴν πρώτην συνεδρίασιν τοῦ Βαλκανικοῦ ἀθλητικοῦ συνεδρίου, τὴν ἀκύρωσιν τοῦ ἀγωνίσματος, ἥτις ἐγένετο δεκτὴ καὶ ὡρίσθη νὰ ἐπαναληφθῇ ὁ ἀγὼν χθὲς Τετάρτην.

Δὲν παραλείπω νὰ τονίσω ἰδιαιτέρως ὅτι οἱ Κροάται κυρίως κριταὶ, εἰς τὸ ἔπακρον σωβινισταί, δὲν ἐδέχθησαν τὴν συμμετοχὴν εἰς τὸν ἀγῶνα τῶν λοιπῶν Βαλκανικῶν ὁμάδων.

Ὁ ἀγὼν ὁρισθεὶς ὡς γράφομεν ἀνωτέρω διὰ τὴν Τετάρτην προσείλκυσε χιλιάδας θεατῶν εἰς τὸ Στάδιον, οἱ ὁποῖοι προσῆλθον ὄχι διὰ νὰ χειροκροτήσουν τὸν τίμιον νικητὴν, ἀλλὰ νὰ ἐπιβάλουν μὲ τὸ ἔτσι θέλω τὴν νίκην τῆς γιουγκοσλαβικῆς ὁμάδος τῆς σκυταλοδρομίας.

Ἡ ὁμάς μας ἀποτελουμένη ἀπὸ τοὺς Λέων Πασσὺ, Φωτόπουλον, Σακελλαρίου καὶ Μάντικαν, ἐνεφανίσθη εἰς τὸ Στάδιον καθ' ὅλα ἕτοιμος, τὸ ἀπέδειξε δὲ ἀμέσως ἀπὸ τῆς ἐνάρξεως τοῦ ἀγῶνος.

Ὁ τελευταῖος δρομεὺς τῆς ὁμάδος τὸ εἴδωλον τοῦ φιλάθλου κοινοῦ τῆς χώρας, ὁ Χρῆστος Μάντικας, ἔλαβε τὴν σκυτάλην καὶ ἤρχετο θριαμβευτὴς πρὸς τὸ τέρμα.

Τὸ κοινὸν ὡς μαινόμενος ὄχλος ἠγέρθη ἐπὶ τῶν κερκίδων καὶ ὥρμησε εἰς τὸν στῖβον διὰ νὰ ἐμποδίσῃ τὸν τρέχοντα πρὸς τὸ τέρμα θριαμβευτὴν μὲ διαφορὰν ὀγδοήκοντα ὅλων μέτρων. Ἀδύνατον ὅμως νὰ προλάβῃ τὸν πτερωτὸν αὐτὸν ἄσον μας καὶ ἐξέσπασε εἰς γιουχαϊσμούς. Καὶ ἐνῷ ἡ ὀχλοβοὴ συνεχίζετο, ὁ Γιουγκοσλαῦος κριτὴς βλέπων τὴν ἀδυναμίαν τοῦ κοινοῦ νὰ καταδιώξῃ τὸν Μάντικαν, καὶ διὰ νὰ μὴ δυσαρεστήσῃ τοὺς συμπατριώτας του, ἀνέσυρε τὸ περίστροφόν του καὶ ἐτέθη κατὰ μεσῆς τοῦ στίβου εἰς καταδίωξιν τοῦ Ἕλληνος πρωταθλητοῦ.

Ἦτο πλέον ὅμως ἀργὰ διότι ὁ Χρῆστος Μάντικας εἶχε τερματίσει πρῶτος μὲ νέον παγκόσμιον καὶ Βαλκανικὸν ρεκόρ.

Οἱ Γιουγκοσλαῦοι αὐθωρεὶ ἀπεφάσισαν καὶ ἠκύρωσαν ἐκ νέου τὸ ἀγῶνα.

Οἱ Ἕλληνες ἀντιπρόσωποι καὶ κριταὶ ἤχησαν νὰ διαμαρτύρωνται μαζὶ μὲ τοὺς συναδέλφους των τῶν Βαλκανικῶν χωρῶν.

Ὁ γενικὸς ἀρχηγὸς τῆς ὁμάδος Δημήτριος Καραμπάτης προσελθὼν παρὰ τῇ ἐπιτροπῇ ἐδήλωσεν ὅτι ἡ Ἑλλὰς δ' ἀπόσχῃ τῶν Βαλκανικῶν ἀγώνων ἂν δὲν ἱκανοποιηθῇ πλήρως καὶ δὲν ἀποδοθῇ ἡ τελικὴ νίκη εἰς τὴν Ἑλληνικὴν ὁμάδα:

(Συνέχεια εἰς τὴν 4ην σελίδα)

Ὁ Χρῆστος Μάντικας, τὸ εἴδωλον τῶν φιλάθλων, τὸν ὁποῖον ὁ κριτὴς προχθὲς κατεδίωξε μὲ τὸ περίστροφον

Ἐνῷ ὁ πρόεδρος τοῦ Σ. Ε. Γ. Α. Σ. κ. Ρινόπουλος εἰς τὸ Στάδιον στέφει τὰς σημαίας, αὐτοὶ εἰς τὸ Ζάγκρεμπ μῆς ἀποδοκιμάζουν

ΤΟ ΑΥΡΙΑΝΟΝ ΚΑΙ ΜΕΘΑΥΡΙΑΝΟΝ ΠΡΟΓΡΑΜΜΑ ΤΩΝ ΑΓΩΝΩΝ

ΘΑ ΝΙΚΗΣΩΜΕΝ ΕΙΣ ΤΟΥΣ ΔΡΟΜΟΥΣ ΕΙΣ ΠΕΙΣΜΑ ΤΩΝ ΕΧΘΡΩΝ ΜΑΣ

ΤΑ ΠΡΟΓΝΩΣΤΙΚΑ ΤΟΥ ΕΙΔΙΚΟΥ ΣΥΝΕΡΓΑΤΟΥ ΜΑΣ Κ. Α. ΠΑΟΥΡΗ

Αὔριον συνεχίζονται εἰς τὴν πόλιν τοῦ Ζάγκρεμπ οἱ Βαλκανικοὶ ἀγῶνες. Ὁ «Ἀθλητικὸς Χρόνος» θὰ δώσῃ τὴν εὐκαιρίαν εἰς τοὺς ἀριστεῖς τοῦ κλασσικοῦ μας ἀθλητισμοῦ, νὰ ἐπαναλάβουν τὸν ἄθλον των τῆς Α'. ἡμέρας καὶ νὰ ἀποδείξουν ὅτι εἶμεθα δυναμικώτεροι τῶν ἄλλων βαλκανικῶν κρατῶν.

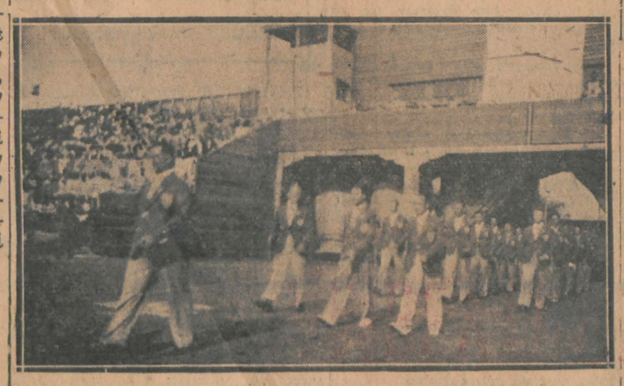

Ἡ Ἐθνικὴ ὁμάς, καθ' ἣν στιγμὴν ἐξέρχεται τοῦ ἀποδυτηρίου.

Ἐξετάζοντες τὰς ἐλπίδας μας ὅπως κατὰ τὴν πρώτην τῶν ἀγώνων ἡμέραν ἔτσι καὶ σήμερον θὰ προσπαθήσῃ ἐξετάζοντας λεπτομερῶς τὴν δυναμικότητα καὶ τὰς πιθανότητας ἑνὸς ἑκάστου ἐκ τῶν μετεχόντων εἰς τὰ διάφορα ἀγωνίσματα ἀθλητῶν νὰ δώσῃ εἰς τοὺς ἀναγνώστας του μίαν περιληπτικὴν ἰδέαν περὶ τοῦ τὶ πρόκειται νὰ ἐπιτύχῃ ἡ Ἑλλὰς μας καὶ τὰ ἄλλα κράτη κατὰ τὴν αὐριανὴν δευτέραν ἡμέραν τῆς Ε'. Βαλκανιάδος τοῦ Ζάγκρεμπ.

Ἔχοντες ὑπ' ὄψιν τὴν ἀρίστην ἐμφάνισιν τῶν Ἑλλήνων πρωταθλητῶν κατὰ τὴν πρώτην τῶν ἀγώνων ἡμέραν δὲν μᾶς γεννᾶται ἡ παραμικρὰ ἀμφιβολία ὅτι καὶ κατὰ τὰς ὑπολοίπους θὰ συμβῇ τὸ αὐτὸ καὶ ὅτι ἡ χώρα μας διὰ μίαν ἀκόμη φορὰν θὰ ἐξέλθῃ πολυνίκης καὶ πρωταθλήτρια τοῦ μεγαλυτέρου ἀθλητικοῦ γεγονότος τῆς Βαλκανικῆς. Αὐτὸ ἄλλως τε εἶνε ὅτι προεβλέψαμεν μετὰ πεποιθήσεως εἰς τὰς προηγουμένας μας διατριβάς, κρίσεις καὶ σχόλια περὶ τῶν βαλκανικῶν ἀγώνων καὶ δι' αὐτὸ οὐδόλως ἐκπληττόμεθα.

Ἡ δευτέρα Βαλκανικὴ ἡμέρα θὰ δώσῃ τὴν εὐκαιρίαν εἰς τοὺς ἀριστεῖς τοῦ κλασσικοῦ μας ἀθλητισμοῦ, νὰ ἐπαναλάβουν τὸν ἄθλον των τῆς Α'. ἡμέρας καὶ νὰ ἀποδείξουν ὅτι εἶμεθα δυναμικώτεροι τῶν ἄλλων βαλκανικῶν κρατῶν.

Ἐξετάζοντες τὰς ἐλπίδας μας ἀπὸ τῆς πλευρᾶς τῶν α'. νικῶν βλέπομεν μετὰ πεποιθήσεως ὅτι θὰ νικήσωμεν εἰς τὸν δρόμον 400 μ. μετ' ἐμποδίων εἰς τὰ 5000 καὶ εἰς τὴν βαλκανικὴν σκυταλοδρομίαν. Εἰς τὸν δρόμον 200 μέτρ. παρὰ τὴν ἥτταν μας κατὰ τὴν πρώτην ἡμέραν εἰς τὰ 100 μ. αἱ ἐλπίδες δὲν πρέπει νὰ εἶνε περιωρισμέναι, ἐπειδὴ ἠμποροῦν νὰ συμβάλλουν πλεῖστοι ὅσοι συντελεσταί: ἐκκινήσεις, καθυστερήσεις παρεσκευασμέναι κλπ., ἃς τὰς παραδεχθῶμεν περιωρισμένας.

ΔΡΟΜΟΣ 200 ΜΕΤΡΩΝ

Ὁ Φραγκούδης τὰς τελευταίας ἡμέρας ἀνέλαβε πλήρως καὶ θὰ ἀγωνισθῇ μαζὶ μὲ τὸν Σακελλαρίου εἰς τὴν κούρσαν τῶν 200 μ. Αἱ ἐλπίδες διὰ τὴν νίκην εἶνε μεγάλαι διότι καὶ αὐτὸς καὶ οἱ ἄλλοι ἀπὸ τοὺς ἰδικούς μας ποὺ παρηκολούθησαν τοὺς ἀγῶνας εἰς τὸ Ζάγκρεμπ εἶδαν εἰς τὰ 100 μ. πρῶτον τὸν Λάμπρου κατακάθαρα. Τὸ πλῆθος τὸ ὁποῖον ἦτο ἐντὸς τοῦ στίβου ὥρμησε καὶ ἤρπασε τὸν Μπάουερ ἐπὶ τῶν ὤμων του καὶ τὸν περιέφερεν ἐντὸς τοῦ στίβου ὡς νικητήν. Τὸ ἀποτέλεσμα εἶνε ὅτι οἱ κριταὶ θέλοντες καὶ μὴ τὸν ἀνεκήρυξαν νικητήν.

Νικηταὶ τῶν προηγουμένων Βαλκανιάδων ἔχουσι ἀναδειχθῆ οἱ ἑξῆς:

1929 Φραγκούδης	(Ἑλλὰς)	22.8
1930 Φραγκούδης	»	22.7
1931 Μάντικας	»	22.4
1932 Φραγκούδης	»	22.9
1933 Φραγκούδης	»	21.6

ΔΡΟΜΟΣ 400 ΜΕΤ' ΕΜΠΟΔΙΩΝ

Τὸ ἀγώνισμα αὐτὸ θὰ εἶνε δι' ἡμᾶς ἕνας ἀκόμη ὁλοκληρωτικὸς θρίαμβος τῶν πρωταθλητῶν μας ἐμποδιστῶν ἐπὶ τῶν συναδέλφων των τῆς Βαλκανικῆς. Καὶ οἱ δύο ἀριστεῖς μας ἐμποδισταὶ Μάντικας καὶ Σκιαδᾶς, εἶνε εἰς θέσιν νὰ κατανικήσουν μετ' εὐκολίας τοὺς συναγωνιστάς των καὶ νὰ δώσουν μίαν πλήρη νίκην εἰς τὴν χώραν μας. Ὁπωσδήποτε αἱ ἐλπίδες μας διὰ τὰς δύο πρώτας θέσεις παραμένουν ἀκέραιαι. Ἡ τρίτη θέσις θὰ περιέλθῃ ἀνμμφισβητήτως καὶ πάλιν εἰς τὸν Τοῦρκον πρωταθλητὴν Ζιά, ἐνῷ διὰ τὰς ὑπολοίπους τρεῖς ἀκόμη θὰ ἀγωνισθῶσι μὲ ἴσας ἐλπίδας ὁ Γιουγκοσλαῦος Ντρέμιλ, ὁ Ἀλβανὸς Γκόγκο καὶ ὁ Τοῦρκος Σεμίτ.

Ἡ Ἑλλὰς εἰς αὐτὸ τὸ ἀγώνισμα οὐδέποτε ἔχασε τὰς δύο πρώτας θέσεις κατὰ τὰς προηγουμένας Βαλκανιάδας.

Οἱ μέχρι σήμερον Βαλκανιονίκαι εἶνε οἱ ἑξῆς:

1929 Μοιρόπουλος	(Ἑλλὰς)	57.8
1930 Μάντικας	»	56.6
1931 Μοιρόπουλος	»	56.8
1932 Χατζηγρηγορίου	»	58.2
1933 Μάντικας	»	56.8

ΑΛΜΑ ΕΙΣ ΜΗΚΟΣ

Εἰς τὸ ἀγώνισμα αὐτὸ τὰς περισσοτέρας ἐλπίδας ἔχει ὁ Γιουγκοσλάβος Μπουράτοβιτς ὅστις πρὸ δεκαπενθημέρου ἐπήδησεν 6.98.

Μετ' αὐτὸν μὲ ἴσας ἐλπίδας ἀκολουθοῦν οἱ Πατεράκης καὶ Τραυλὸς (Ἑλλὰς), Τεφὴκ (Τουρκία) καὶ Κβίζελικ (Γιουγκοσλαβία), τῶν ὁποίων τὴν κατάταξιν εἶνε ἀκατόρθωτον νὰ προϊδῇ καὶ ὁ μᾶλλον εἰδικώτερος περὶ τὰ ἀθλητικά. Ὁ ἰδικός μας Πατεράκης εἰς τὰς καλάς του ἡμέρας ἀπέδωσε 6.91 καὶ δὲν ἀποκλείεται ἐντελῶς νὰ εἶναι ἡ ἐκπλῆξις τῆς ἡμέρας ὅπερ καὶ εὐχόμεθα.

1929 Κ. Πετρίδης	(Ἑλλὰς)	6.86
1930 Τ. Μπούρλος	»	6.88
1931 Ι. Νοβάκοβιτς	(Γιουκοσλ.)	6.81
1932 Α. Παπαμιχαὴλ	(Ἑλλὰς)	6.86
1933 Ι. Μπουράτοβιτς	(Γιουκ.)	6.85.5

ΔΡΟΜΟΣ 5.000 ΜΕΤΡΩΝ

Τί δὲν μᾶς θυμίζει ἡ διαδρομὴ αὐτή.... Ἀπὸ τοῦ 1929 ὅπου ἤρχισαν οἱ βαλκανικοὶ ἀγῶνες ἕως πέρισυν ἀκόμη ὅλοι οἱ ἀγῶνες ἦσαν οἱ καλύτεροι ἀπὸ θεαματικῆς ἀπόψεως καὶ οἱ δυσκολώτεροι διὰ τοὺς ἀγωνιζομένους ἀθλητάς. Εἰς τὴν διαδρομὴν αὐτὴν ἡ Ἑλλὰς ἠττήθη μόνον κατὰ τὸ πρῶτον ἔτος τῆς τελέσεως τῶν Βαλκανικῶν καὶ αὐτὸ ἀπὸ κακὸν ὑπολογισμόν τοῦ Μπεκιάρη. Σήμερον διαθέτομεν δύο ἀθλητὰς διὰ τὸ ἀγώνισμα αὐτὸ ἐξαιρετικὰ ἱκανοὺς καὶ μαχητικοὺς ἐπὶ τῶν ὁποίων αἱ ἐλπίδες μας διὰ μίαν λαμπρὰν καὶ ὁλοκληρωτικὴν νίκην εἶνε μεγάλαι.

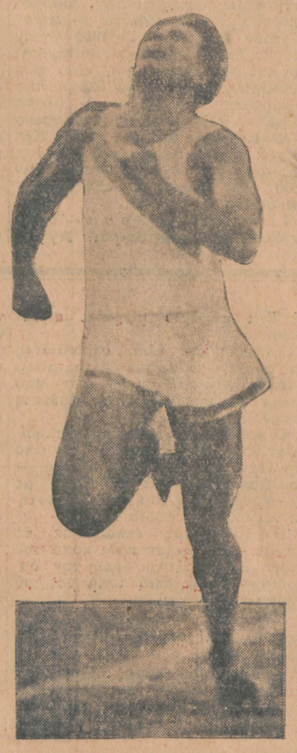

Ὁ Ρένος Φραγκούδης, ἡ αὐριανὴ ἐλπὶς τῆς Ἑλλάδος εἰς τὸν δρόμον τῶν 200 μέτρων

Τὰ μέλη τῆς Ἐθνικῆς μας ἀθλητικῆς ὁμάδος πρὸ τοῦ ξενοδοχείου «Ἐσπαλάντ».

Ὁ Τσουκαλᾶς ὀλιγόλογος, ἀλλὰ θαυμαστὸς τὰ ἔργα καὶ τὴν στρατηγικὴν, πολὺ δυναμικὸς ἀθλητὴς μας, δὲν εἶνε ἀπὸ ἐκείνους ὅπου παραδίδουν εὔκολα τὰ ὅπλα. Ἀὐτὴν τὴν φορὰν ὅπως κατὰ τὸ παρελθὸν ἔχει καὶ σύντροφον ἀθλητὴν ὁ ὁποῖος ἀνήκει καὶ αὐτὸς εἰς τὸν Παναθηναϊκὸν καὶ θὰ διευκολυνθῇ εἰς τὰς δυσκόλους στιγμὰς τῆς διαδρομῆς. Ὁ Ἀρβανίτης καθ' ἡμᾶς εἶνε εἰς θέσιν νὰ ἐπιτύχῃ 15:55 δίνοντας τέμπο εἰς τὴν κοῦρσαν ὅπου θὰ εὐνοῇ καὶ αὐτὸν καὶ τὸν Τσουκαλᾶν. Ὁ τελευταῖος αὐτὸς εὑρίσκεται ὑπερβολικὰ εἰς κοῦρσαν ἀναμονῆς διότι κέκτηται ἰσχυροῦ τερματισμοῦ καὶ θὰ ἐπωφεληθῇ τοῦ συναγωνισμοῦ τῶν ξένων μετὰ τοῦ Ἀρβανίτη διὰ νὰ εἴπῃ τὴν τελευταίαν λέξιν εἰς τὸν τελικὸν γῦρον. Ἐννοεῖται ὅτι δὲν ἀποκλείεται ὁ Ἀρβανίτης νὰ ξεφύγῃ ἀπὸ τοὺς ἄλλους κατὰ τὴν ἀρχὴν ἢ τὸ μέσον τῆς διαδρομῆς, ὁπότε τὰ πράγματα κατὰ προδιαγεγραμμένον σχέδιον θὰ ἀλλάξουν. Ὁ Τσουκαλᾶς θὰ προσπαθήσῃ πάσῃ θυσίᾳ νὰ καθυστερήσῃ τοὺς ξένους ἀνακόπτων τὴν ταχύτητά του πρὸς ὄφελος γενικὸν τῆς ὁμάδος, τοῦ Ἀρβανίτη καὶ αὐτοῦ τοῦ ἰδίου. Πάντως νομίζομεν ὅτι ἡ νίκη εἶνε ἀπὸ τὰ ἀδύνατα νὰ ξεφύγῃ ἀπὸ ἡμᾶς. Ὁ πλέον ὑπολογίσιμος ἀπὸ τοὺς ξένους θὰ εἶνε ὁ Γιουγκοσλάβος Κρέβς καὶ μετ' αὐτὸν ὁ Ρουμάνος Μανέα μὲ τὸν Γιουγκοσλάβον Μπροῦτσαν.

Βαλκανονίκαι ἔχουν ἀναδειχθῆ οἱ ἑξῆς κατὰ τὸ παρελθόν.

1929	Πάβελουκ	ρουμανία	16.23.0
1930	Δ. Μπεκιάρης	Ἑλλὰς	16.19.2
1931	Δ. Νάνος	»	16.11.4
1932	Χ. Τσουκακᾶς	»	15.07.8
1933	Χ. Τσουκαλᾶς	»	15.49.3

ΣΦΑΙΡΟΒΟΛΙΑ

Αἱ ἐλπίδες μας διὰ τὸ ἀγώνισμα αὐτὸ εἶνε περιωρισμέναι.

Ὁ Φλήρας εἶνε ἀδύνατον νὰ καταλάβῃ καλυτέραν ἀπὸ τὴν τέμπτην θέσιν μὲ τὰς συνήθεις ἐπιδόσεις του τῶν 13.30. Ὁ Γιουκοσλάβος Κοβάτσεβιτς θὰ ὑπερβῇ ὁπωσδήποτε τὰ 14.50 μ., τὰ 14 μ. θὰ ὑπερβῶσιν ὁ ἐπίσης Γιουγκοσλάβος Νάρανσιτς, ὁ Τοῦρκος Βεῖσὺ καὶ ὁ Ρουμάνος Χάβαλιτς.

Αἱ Τελευταῖαι Εἰδήσεις
Ἐσωτερικοῦ - Ἐξωτερικοῦ

ΑΘΛΗΤΙΚΟΣ ΧΡΟΝΟΣ

Παρασκευὴ 31 Αὐγούστου 1934
Τὰ Νυκτερινὰ Τηλ)φήματα

Τελευταία Ὥρα

ΠΕΡΙΦΑΝΕΙΣ ΝΙΚΑΙ ΤΟΥΡΚΩΝ ΕΙΣ ΤΟΥΣ ΔΙΕΘΝΕΙΣ ΠΑΛΑΙΣΤΙΚΟΥΣ ΑΓΩΝΑΣ

ΚΩΝ)ΠΟΛΙΣ 30. (Τοῦ ἀνταποκριτοῦ μας) — Εἰς τοὺς ἐδῶ τελεσθέντας διεθνεῖς παλαιστικοὺς ἀγῶνας οἱ Τοῦρκοι πρωταθληταὶ ἐσημείωσαν περιφανεῖς νίκας. Τὰ τελικὰ ἀποτελέσματα τῶν ἀγώνων ἔχουν ὡς ἑξῆς.

1η συνάντησις. Καρὰ Ἀλῆ Τοῦρκος, Ντραγκιτσιάνου Ρουμ. Νικητὴς ὁ Καρὰ Ἀλῆ διὰ πτώσεως εἰς 4' 23''.

2α. Μουλαγὶμ Τοῦρκος νικᾶ Σοραὶ Οὐγγ. εἰς 13 35 '. Χουσεῖν Τοῦρκος νικᾶ Λουμπίσκο Οὐκρ. εἰς 8 . Ριφὰτ Τοῦρκος νικᾶ Σουράλι Οὐγγ. εἰς 4'. Χουσεῖν Τοῦρκος νικᾶ Βάβρα Τσεχοσλ. εἰς 33'. Μουλαγὶμ Τοῦρκος νικᾶ Ντελαμόντ Βέλγον εἰς 12'. Χουσεῖν Τοῦρκος νικᾶ Κιρσὸν Ρουμ. εἰς 2'.

ΞΕΝΟΙ ΠΑΛΑΙΣΤΑΙ ΕΙΣ ΑΘΗΝΑΣ ΘΑ ΓΙΝΟΥΝ ΠΑΛΑΙΣΤΙΚΟΙ ΑΓΩΝΕΣ ΜΕ ΠΡΟΒΟΛΕΙΣ ΕΙΣ ΤΟΝ ΠΑΝΑΘΗΝΑΪΚΟΝ

Ὁ Παναθηναϊκὸς ἐδέχθη πρότασιν ὁμάδος ἐκλεκτῶν παλαιστῶν Τούρκων, Αἰγυπτίων καὶ Εὐρωπαίων, ὅπως παραχωρήσῃ εἰς αὐτοὺς τὸ γήπεδόν του, διὰ τὴν τέλεσιν ἐν αὐτῷ σειρᾶς παλαιστικῶν ἀγώνων κατὰ τὸ πρώτας ἡμέρας τοῦ Σεπτεμβρίου καὶ κατὰ τὰς νυκτερινὰς ὥρας ὑπὸ τὸ ἄπλετον φῶς προβολέων, εἰδικῶς πρὸς τοῦτο τοποθετουμένων.

Ο ΑΜΕΡΙΚΑΝΟΣ ΠΙΚΟΚ ΙΣΟΦΑΡΙΣΕ ΤΟ ΡΕΚΟΡ ΤΩΝ 100 Μ.

ΠΑΡΙΣΙΟΙ, 30 Αὐγούστου. [Ἰδιαιτέρα ὑπηρεσία].— *Ὁ ἀνὰ τὴν Εὐρώπην περιοδεύσας Ἀμερικανὸς ἄλτης εἰς μῆκος Πίκοκ, κατὰ τηλεγραφικὰς εἰδήσεις, ἔτρεξεν εἰς τὴν Οὔγκιαν τὰ ἑκατὸ μέτρα εἰς χρόνον 10'' καὶ 3)10, ἰσοφαρίσας τὸ παγκόσμιον ρεκόρ.*

ΤΟ ΑΘΛΗΤΙΚΟΝ ΠΡΩΤΑΘΛΗΜΑ ΣΟΥΗΔΙΑΣ

Τὰ χθὲς ἀφιχθέντα Οὐγγρικὰ ἀθλητικὰ φύλλα ἀναφέρουν ὅτι τὸ παρελθὸν Σάββατον καὶ τὴν Κυριακὴν ἐγένετο ἐν Στοκχόλμῃ τὸ ἀθλητικὸν πρωτάθλημα τῆς Σουηδίας μὲ τὰ ἀκόλουθα ἐξαιρετικὰ ἀποτελέσματα:

100 μέτρα Στράνδμπεργκ 11'' 4)9, Ἀμπεργκ 22.2, 400 μέτρα Στρόμ 49 9)10, Βένμπεργκ 1.54.4, 1500 μ. Πέτερσον 4 1)10, Λίνδγκρεν 14:43.6, 10.000 μ. Λίνταλφ τῆς πόλεως Λίνδμαν 15.1, 400 ἐμπόδια Ἀνδερσόν 1 ὕψος Βέργκστρομ 1,91. Μήκος Ἀνδερσόν 7 μ. Ἀγιούλυμπεργκ 4 μ. Τριπλοῦν Ἀνδερσόν 14 μ. Ὁλόσον 62.28. Σφῦρα Γιανσόν 50.83.

ΕΞΑΙΡΕΤΙΚΑΙ ΕΠΙΔΟΣΕΙΣ ΤΩΝ ΦΙΝΛΑΝΔΩΝ ΑΘΛΗΤΩΝ

Κατὰ τηλεγραφικὰς ἐξ Ἑλσίγκφορς πληροφορίας, εἰς ἀγῶνα πρωταθλήματος 5.000 μ. τῆς πόλεως πέντε ἀθληταὶ ἐπέτυχον τὰς ἑξῆς θαυμασίας ἐπιδόσεις αἱ ὁποῖαι εἶνε αἱ καλύτεραι τῆς Εὐρώπης κατὰ τὸ τρέχον ἔτος.

Σαλμίνεν 14.37.8, Βιρτάνεν 14.38.2, Ἀσκέλα 14.39.1, Λέχτο 14.58, Λέμσα 14.58.2.

Ο ΓΙΑΡΒΙΝΣΙΝ 75.93 Μ. ΕΙΣ ΤΟ ΑΚΟΝΤΙΟΝ

Κατ' εἰδήσεις ἐκ Χέλσιγκφορς ὁ ὀλυμπιονίκης Μάντι Γιαρβίνεν ἔρριψεν 75.93 μ. ἀκόντιον. Χαρακτηριστικὸν τῆς σταθερότητος τοῦ μεγάλου ἀκοντιστοῦ εἶνε ὅτι ὁλαι του αἱ βολαὶ ὑπερέβησαν τὰ 72 μ. 1η 74 μ., 2α 75.93, 3η 74 05, 4η 72, 5η 75 καὶ 6η 75.23.

ΤΑ ΤΕΛΕΥΤΑΙΑ ΙΠΠΟΔΡΟΜΙΑΚΑ ΝΕΑ

ΕΦΘΑΣΑΝ ΟΙ ΝΕΟΙ ΚΑΘΑΡΟΑΙΜΟΙ ΚΑΙ Ο ΟΥΓΓΡΟΣ ΤΖΟΚΕΪ ΕΝΤΟΥΑΡΝΤ ΜΑΓΕΡ

Χθὲς τὴν πρωΐαν ἔφθασαν εἰς τὴν πόλιν μας οἱ ἐν Οὐγγαρίᾳ ἀγορασθέντες νέοι καθαρόαιμοι ἵπποι ὑπὸ τοῦ προπονητοῦ κ. Ντεβάλ. Οὗτοι εἶνε ἐν συνόλῳ 22, ἤτοι 8 γερλιγκ, 10 τριετεῖς, 2 διετεῖς καὶ 2 τετραετεῖς.

Ταυτοχρόνως ἀφίχθη καὶ ὁ Οὐγγρος ἀναβάτης "Εντουαρντ Μάγερ, ὅστις καὶ θὰ παραμείνῃ ἐνταῦθα ἐπὶ τρίμηνον, δυνάμει σχετικοῦ συμβολαίου. Ὁ Μάγερ θεωρεῖται ἀπὸ τοὺς καλοὺς ἀναβάτας τῆς Οὐγγαρίας ἔχει δὲ ἱππεύσῃ ἐπανειλημμένως καὶ εἰς ἄλλας χώρας τῆς Εὐρώπης. Κατὰ τὴν παρελθοῦσαν ἱπποδρομιακὴν περίοδον ἐπέτυχε 56 πρώτας νίκας. Οὗτος θὰ ἱππεύῃ μέχρι 52 κιλῶν.

ΑΦΙΧΘΗ ΚΑΙ Ο ΓΙΩΡΓΚΑ

Ἐπίσης χθὲς ἀφίχθη εἰς τὰς Ἀθήνας προερχόμενος ἐξ Αἰγύπτου ὁ Ρουμάνος ἀναβάτης Γιώργκα. Οὗτος ἠλθε δι' οἰκογενειακὰς ὑποθέσεις, δὲν πρόκειται δὲ νὰ ἐγκατασταθῇ ἐκ νέου εἰς τὴν Ἑλλάδα, προκειμένου νὰ μεταβῇ εἰς Ἰταλίαν.

Ἀντιθέτως ὁ ἕτερος καλὸς Ρουμάνος ἀναβάτης Γιάνα θὰ παραμείνῃ μονίμως ἐδῶ, θὰ ἔχῃ δὲ καὶ ἄθρόας ἀναλήψεις, δεδομένου ὅτι εὑρίσκεται εἰς πολὺ καλὴν φόρμαν.

ΣΥΝΕΛΗΦΘΗΣΑΝ ΟΙ ΑΔΕΛΦΟΙ ΜΠΑΛΩΜΕΝΟΙ

Συνελήφθησαν χθὲς τὴν πρωΐαν οἱ γνωστοὶ ἀναβάται τοῦ φαληρικοῦ ἱπποδρόμου Ι. καὶ Χ. Μπαλωμένοι, οἱ ὁποῖοι ὡς γνωστὸν ἐτραυμάτισαν σοβαρῶς τὸν ἕτερον ἀναβάτην Παπαδόπουλον, δυνάμει σχετικοῦ ἐντάλματος τοῦ ἀνακριτοῦ καὶ ἐστάλησαν εἰς τὴν εἰσαγγελίαν διὰ τὰ τεραιτέρω. Ἐν τῷ μεταξὺ τὸ Συμβούλιον τῆς Φιλίππου Ἑνώσεως συνερχόμενον ἐκτάκτως θὰ ἀποφασίσῃ περὶ τῆς πειθαρχικῆς τιμωρίας των. Κατὰ πᾶσαν δὲ πιθανότητα θὰ ἀφαιρεθῇ ἡ ἄδεια ἀμφοτέρων.

Η ΚΑΤΑΣΤΑΣΙΣ ΤΟΥ ΠΑΠΑΔΟΠΟΥΛΟΥ

Ἡ κατάστασις τοῦ τραυματισθέντος ἀναβάτου Παπαδοπούλου ἤρχισεν ἀπὸ χθὲς κάπως βελτιουμένη. Πάντως οὗτος δὲν θὰ κατορθώσῃ νὰ ἐγερθῇ τῆς κλίνης του ἐὰν δὲν παρέλθῃ τοὐλάχιστον μία ἑβδομάς.

Τὸν Παπαδόπουλον ἐπεσκέφθησαν καὶ ἐ οἶκον οἱ προπονηταὶ Βερδιὲ καὶ Σιφναῖος καὶ οἱ ἀναβάται Βαλλιάνος, Ραγκούσης, Παναγόπουλος καὶ ἄλλοι φιλίπποι.

ΣΥΜΜΕΤΟΧΗ ΤΗΣ ΤΟΥΡΚΙΑΣ ΕΙΣ ΔΙΕΘΝΕΙΣ ΙΠΠΟΔΡΟΜΙΑΣ

ΚΩΝΣΤΑΝΤΙΝΟΥΠΟΛΙΣ, 30 Αὐγούστου. [Τοῦ ἀνταποκριτοῦ μας].— Ἤρχισαν νὰ προετοιμάζωνται οἱ Τοῦρκοι ἱππεῖς διὰ τὴν ἱπποδρομίαν ἐπὶ διαδρομῆς ἀπὸ Βιέννης μέχρι Πέστης, ἡ ὁποία θὰ γίνῃ τὴν 30ὴν Σεπτεμβρίου καὶ θὰ λήξῃ τὴν 7ην Ὀκτωβρίου εἰς Πέστην. Τὴν ὀργάνωσιν προεκήρυξεν ἡ Αὐστρία, ἥτις προσεκάλεσε τὴν Γουρκίαν νὰ συμμετάσχῃ.

Ἤδη κατηρτίσθη ὁ ὅμιλος ὅστις πρόκειται ν' ἀναχωρήσῃ μετὰ 10 ἵππων εἰς Βιέννην. Εἶνε δὲ οἱ ἑξῆς:

Ὑποστράτηγος Ζζεβντέε μπέης ἀρχηγός. Ἑκατόνταρχος Ζζεβάτ, ὑπολοχαγὸς Σαΐμ καὶ οἱ Ζζεβάτ καὶ Σοντετίν μπέηδες.

ΚΟΚΚΙΝΟΣ

ΤΑ ΕΚΤΡΟΠΑ ΤΟΥ ΖΑΓΚΡΕΜΠ

ΕΧΟΥΝ ΑΠΗΧΗΣΙΝ ΚΑΙ ΕΙΣ ΤΑΣ ΑΛΛΑΣ ΒΑΛΚΑΝΙΚΑΣ ΧΩΡΑΣ

ΑΙ ΔΙΑΦΟΡΟΙ ΟΜΑΔΕΣ ΑΠΟΧΩΡΟΥΝ ΤΩΝ ΑΓΩΝΩΝ

ΤΑ ΣΧΟΛΙΑ ΤΩΝ ΕΦΗΜΕΡΙΔΩΝ ΤΗΣ ΒΑΛΚΑΝΙΚΗΣ

(Συνέχεια ἐκ τῆς 1ης σελίδος)

ΑΙ ΣΕΡΒΙΚΑΙ ΠΛΗΡΟΦΟΡΙΑΙ

ΒΕΛΙΓΡΑΔΙΟΝ. 30 Αὐγούστου.— (Ἀθην. Πρακτορεῖον) — Χθὲς ὡς ἀνεμένετο, ἐπανελήφθη τὸ ἀγώνισμα τῆς σκυταλοδρομίας κατόπιν τῆς ἐνστάσεως τῆς ὑποβληθείσης ὑπὸ τῆς Ἑλληνικῆς ὁμάδος. Ὁ χθεσινὸς ὅμως ἀγὼν παρεμείνεν ἄνευ ἀποτελέσματος συνεπείᾳ ὡς λέγεται, σφαλματος τῆς Ἑλληνικῆς ὁμάδος τὸ ὁποῖον ἐσημείωσεν ὁ διαιτητὴς καὶ τὸ ὁποῖον ἐπέφερεν ἀποκλεισμὸν τῆς Ἑλληνικῆς ὁμάδος. Κατόπιν τούτου παρέμεινε νικήτρια ἡ Γιουγκοσλαβικὴ ὁμάς.

ΑΙ ΠΛΗΡΟΦΟΡΙΑΙ ΤΗΣ ΑΘΗΝΑΪΚΗΣ «ΠΡΩΙΑΣ»

ΖΑΓΚΡΕΜΠ, 30 (Τοῦ ἀπεσταλμένου μας).— Ἡ σκυταλοδρομία ἐπαναληφθεῖσα χθὲς ἔδωσε λαμπρὰν νίκην ἑλληνικὴν καὶ νέον Βαλκανικὸν ρεκὸρ 3.07'. Ἡ Γιουγκοσλαβικὴ ὁμὰς ὑστέρησε κατὰ 30 μέτρα. Μολαταῦτα οἱ κριταὶ Γιουγκοσλάβοι, θέλοντες παντοιοτρόπως ν' ἀναδείξουν νικητὰς τοὺς Γιουγκοσλάβους ἀπεκλεισαν τοὺς Ἕλληνας, διότι ὁ Σακελλαριου, προηγουμένως εἰς τὴν ἀλλαγὴν, ἔτρεξεν εἰς τὴν ἐσωτερικὴν γραμμὴν τοῦ στίβου. Ἡ διαγωγὴ τοῦ κοινοῦ ἀποδοκιμάσαντος τὴν Ἑλληνικὴν ὁμάδα, ὑπῆρξε σκανδαλώδης. Ὅταν τὰ μεγάφωνα ἀνήγγειλαν τὸν ἀποκλεισμὸν τῶν Ἑλλήνων ἀθλητῶν, ὁ παγκοσμίου κλασσὲ καὶ τὸ παραλήρημα τῆς χαρᾶς ἦσαν ἀπεριγράπτα. Κατὰ τὴν διάρκειαν τοῦ ἀγῶνος οἱ θεαταὶ ἐνεθάρρυναν τοὺς Γιουγκοσλάβους. Ἀντιθέτως, ὅταν οἱ Ἕλληνες ἀθληταὶ ἀπὸ τῶν ἕξεδρῶν ἐζητωκραύγαζον, ὁ Γιουγκοσλάβος κριτὴς ἀνέσυρε περίστροφον. Τὰ σημερινὰ γεγονότα συνδυαζόμενα πρὸς δηλώσεις τῶν Γιουγκοσλάβων ὅτι ὁπωσδήποτε θὰ κερδίσουν εἰς τὴν γενικὴν βαθμολογίαν, ἔπεισαν τοὺς ἀθλητὰς τῶν ἄλλων ἐθνῶν, ὅτι τοὺς εἶνε ἀπηγορευμένον νὰ κερδίσουν εἰς τοὺς ἀγῶνας τοῦ Ζάγκρεμπ. Ὑπὸ τοιαύτας συνθήκας οἱ ἀρχηγοὶ τῆς Ἑλληνικῆς Ὁμάδος ἀρνοῦνται νὰ συνεχίσουν τὴν συμμετοχήν των εἰς τοὺς ἀγῶνας ἐὰν δὲν ἀναγνωρισθῇ ἡ σημερινὴ νίκη καὶ δὲν δοθοῦν ἐγγυήσεις ὁριζομένου ὡς κριτοῦ ἑνὸς ἀντιπροσώπου ἐκ τῶν ἄλλων Βαλκανικῶν Κρατῶν.

Οἱ Βαλκανικοὶ ἀντιπρόσωποι ἔχουν ταχθῇ μὲ τὸ μέρος τῶν Ἑλλήνων καὶ ἀναγνωρίζουν τὸ δίκαιον τούτων.

ΣΧΟΛΙΑ ΤΩΝ ΕΦΗΜΕΡΙΔΩΝ

Τὰ «Ἀθηναϊκὰ Νέα» σχολιάζοντα τὰ ἐπεισόδια τοῦ Ζάγκρεμπ γράφουν τὰ ἑξῆς:

«Τὰ ἔκτροπα εἰς τὰ ὁποῖα παρεσύρθη χθὲς τὸ νικὸν εἰς τὸ Ζάγκρεμπ, εἶνε ἀπὸ ποίας ἀπόψεως ἀξιοθρήνητα. Ἔχει δυστυχῶς κατ' ἐπανάληψιν ἀποδειχθῆ ὅτι αἱ ἀθλητικαὶ αὐταὶ συναντήσεις, μακρὰν τοῦ νὰ προάγουν τὴν ἰδέαν τῆς προσεγγίσεως τῶν λαῶν καὶ τὰ τοιαῦτα, ἐξάπτουν ἀντιθέτως εἰς τὸ ἔπακρον τὸ σωβινιστικὸν αἴσθημα καὶ γίνονται συχνὰ ἀφορμὴ ἀσχημιῶν. Προσφάτως ἀκόμη εἰς μεγάλας συναντήσεις μεταξὺ Ἰταλῶν — Αὐστριακῶν, Τσεχοσλοβάκων — Οὐγγρων. Πολωνῶν—Ρουμάνων, Ἐβρον χώραν βαναυσότατα ἔκτροπα, μὲ ξυλοκοπήματα, ὕβρεις καὶ ἀφθόνους παραπλησίας ἐκδηλώσεις. Τὰ τοῦ Ζάγκρεμπ δὲν εἶνε ἴσως ἀπὸ τὰ χειρότερα καὶ μολονότι ὑμνήματα τῶν ὑπῆρξαν οἱ ἀθληταί μας δὲν θὰ ἔπρεπε νὰ τὰ τραγικοποιήσωμεν οὔτε νὰ σπεύσωμεν εἰς γενικεύσεις. Παραμένουν ὅμως πάντοτε ἀξιοθρήνητα καὶ ἀξιοκατάκριτα, θὰ ἐπικροτηθῇ δὲ ὁμοθύμως ἀπὸ κάθε Ἕλληνα ἡ ἀπόφασις τῶν ἀθλητῶν μας ὅπως ἀπόσχουν πάσης συμμετοχῆς εἰς τὴν συνέχειαν τῶν ἀγώνων. Ἂν δὲν τύχουν πλήρους ἱκανοποιήσεως, ἐν συναφείᾳ μὲ τὴν ἧτταν αὐστηρῶν μέτρων καθιστώντων ἀδύνατον τὴν ἐπανάληψιν τῶν ἀσημιῶν. Ἡ ἀξίωσις αὕτη εἶνε τόσω μᾶλλον εὔλογος ὅσω αἱ Ἀθῆναι ἐφιλοξένησαν ἀπειράκις τοὺς ξένους ἀθλητὰς καὶ δὴ τοὺς Γιουγκοσλαύους. καὶ τοὺς παρηκολούθησαν, συναγωνιζόμενοι πρὸς τοὺς ἰδικούς μας. μὲ ἀμεροληψίαν, εὐπρέπειαν, εὐγένειαν, ποὺ θὰ ἔπρεπε νὰ τύχουν καλλιτέρας ἀνταποδόσεως ἀπὸ τὸ Κοινὸν τῆς Κροατίας».

ΘΕΣ)ΝΙΚΗ, 30 Αὐγούστου, ('Ιδ. τηλ.).—Κατὰ τηλεγράφημα ἐκ Σόφιας, ὁ βουλγαρικὸς τύπος σχολιάζων τὸν ἀποκλεισμὸν τῆς ἑλληνικῆς ὁμάδος ἐκ τῆς χθεσινῆς σκυταλοδρομίας τοῦ Ζάγκρεμπ χαρακτηρίζει αὐτὴν ὡς σκάνδαλον εἰς βάρος τῆς ὁμάδος μας.

Ἐξ ἄλλου τὸ διοικητικὸν συμβούλιον τῶν ἑλληνικῶν ἀθλητικῶν καὶ γυμναστικῶν σωματείων συνελθὸν ἐκτάκτως χθὲς τὴν 7ην μ. μ. καὶ λαβὸν γνῶσιν τῶν ἐκτρόπων, ἅτινα διεδραματίσθησαν εἰς τὸ Ζάγκρεμπ τῆς Κροατίας εἰς βάρος τῶν Ἑλλήνων ἀθλητῶν, ἐξέδωκε τὸ κάτωθι ἀνακοινωθέν:

ΑΝΑΚΟΙΝΩΘΕΝ

Τὸ Διοικητικὸν Συμβούλιον τοῦ Σ.Ε.Γ.Α.Σ. λαβὸν γνῶσιν τῶν ἐκτρόπων ἅτινα ἔλαβον χώραν ἐν Ζάγκρεμπ κατὰ τὴν διεξαγωγὴν τῶν Ε' Βαλκανικῶν ἀγώνων, ἐπεκοινώνησε τηλεφωνικῶς μετὰ τοῦ ἐν Ζάγκρεμπ ἀντιπροσώπου του κ. Μ. Ρινοπούλου, Προέδρου τοῦ ΣΕΓΑΣ καθιστῶν γνωστὸν τὴν κάτωθι ἀποφασίν του.

«Τὸ Συμβούλιον τοῦ ΣΕΓΑΣ λαβὸν γνῶσιν τῆς ἀντιαθλητικῆς συμπεριφορᾶς τοῦ Γιουγκοσλαβικοῦ κοινοῦ ἀπέναντι τῆς Ἑλληνικῆς ὁμάδος, ἐκφράζον τὴν ἀγανάκτησιν τῶν Ἑλλήνων φιλάθλων, διδαξάντων ἐπὶ πενταετίαν τὴν εὐγενῆ φιλοξενίαν πρὸς τοὺς ἀθλητὰς τῶν Βαλκανιῶν:

Ἀζιοῖ ἄμεσον ἱκανοποίησιν καὶ παροχὴν πραγματικῶν ἐγγυήσεων διὰ τὴν μὴ ἐπανάληψιν ἐκτρόπων, ἄλλως ἀποφασίζει ἄμεσον ἀποχώρησιν Ἑλληνικῆς ὁμάδος μετὰ κοινοποιήσεως διαμαρτυρίας πρὸς τὰς λοιπὰς Βαλκανικὰς Ὁμοσπονδίας.

Μετὰ τὴν ἔκδοσιν τοῦ ἀνωτέρω ἀνακοινωθέντος ἀπεφάσισε καὶ ἀπέστειλε τὸ κάτωθι τηλεγράφημα πρὸς τὸν πρόεδρον τοῦ συνδέσμου καὶ γενικὸν γραμματέα τῆς ἐπιτροπῆς τῶν Ὀλυμπιακῶν ἀγώνων.

Μ. ΡΙΝΟΠΟΥΛΟΝ
Ξενοδοχεῖον Ἐσπανάντ
ΖΑΓΚΡΕΜΠ

«Σύνδεσμος Ἑλληνικῶν Γυμναστικῶν καὶ Ἀθλητικῶν Σωματείων, ἱδρυτὴς καὶ ὀργανωτὴς Βαλκανιάδων, ἐπὶ πέντε ἔτη θερμῶς φιλοξενήσας μετὰ εὐγενοῦς καὶ φιλάθλου Ἑλληνικοῦ κοινοῦ ἀθλητὰς Βαλκανίων, ἀξιοῖ πλήρη ἱκανοποίησιν καὶ ἀσφάλειαν ἀμερολήπτου διεξαγωγῆς ἀγώνων, ἄλλως ἀποφασίζει ἄμεσον ἀποχώρησιν ὁμάδος μας μετὰ διαμαρτυρίας πρὸς τὰς Βαλκανικὰς Ὁμοσπονδίας.

Σ.Ε.Γ.Α.Σ

Τρίτη Ἔκδοσις

Η ΦΕΡΕΝΤΣΒΑΡΟΣ ΕΝΙΚΗΣΕ ΤΗΝ ΟΥΓΓΡΙΚΗΝ ΜΙΛΕΝΑΡΙΣ ΜΕ ΤΕΡΜΑΤΑ 6 ΚΑΤΑ 2

ΒΟΥΔΑΠΕΣΤΗ, 28 Αὐγούστου. [Τοῦ ἀνταποκριτοῦ μας].— *Ἡ πρωταθλήτρια τῆς Οὐγγαρίας καὶ καλλιτέρα ἀθλητικὴ ὁμὰς τῆς Κεντρικῆς Εὐρώπης ἡ θρυλικὴ «Φερεντσβάρος» ἔδωσε τὸν πρῶτον ἀγῶνα της ἐναντίον τῆς «Μιλενάρις». Ἡ «Φερεντσβάρος» κατόπιν ἑνὸς ὡραίου ἀγῶνος κατετρόπωσε τὴν «Μιλενάρις» δι' ἓξ τερμάτων ἔναντι δύο.*

Ἐξ ἄλλου ἡ «Ἀτίλλα» ἐνίκησε τὴν «Μποσκάϊ» μὲ τέρματα 3—1. ΕΣΣΕΡ

Η ΠΡΩΤΑΘΛΗΤΡΙΑ ΟΥΓΓΑΡΙΑ ΕΘΡΙΑΜΒΕΥΣΕ ΕΝΑΝΤΙ ΤΗΣ ΣΟΜΟΓΚΥ ΜΕ ΤΕΡΜΑΤΑ 7-1

ΒΟΥΔΑΠΕΣΤΗ, 26. (Τοῦ ἀνταποκριτοῦ μας).—**Προχθὲς ἐτελέσθη εἰς τὴν πόλιν μας ὁ μεγάλου ἐνδιαφέροντος ποδοσφαιρικὸς ἀγὼν μεταξὺ τῶν ἐπαγγελματικῶν ὁμάδων Οὐγγάρια—Σομογκυ. Ὁ ἀγὼν οὗτος προσείλκυσε ἀρκετὰς χιλιάδας θεατῶν καὶ ἔληξε μὲ νίκην τῆς «Οὐγγάρια» δι' ἑπτὰ τερμάτων ἔναντι ἑνός.** ΕΣΣΕΡ

ΚΑΤΗΡΤΙΣΘΗ Η ΙΤΑΛΙΚΗ ΟΜΑΣ ΔΙΑΤΟΕΥΡΩΠΑΪΚΟΝ ΠΡΩΤΑΘΛΗΜΑ

ΡΩΜΗ, 30, (Τοῦ ἀνταποκριτοῦ μας).— Ἡ ἐθνικὴ ὁμὰς τῆς Ἰταλίας διὰ τὸ Εὐρωπαϊκὸν πρωτάθλημα κατηρτίσθη διὰ χθεσινῆς ἀποφάσεως ὡ ακολουθως:

Δρόμος 100 μ. καὶ σκυταλοδρομία 4Χ100 ντι Μπλάζ, Κονέλλι, Λαρόσσι, Μαριάννι, Ράγκνι καὶ Γόετι. 200 μ. Κοννέλι, Τοότι, 400 μ. καὶ σκυτ. 4Χ400 Καρλίνι, Φατσέλι, Φεράριο, Ρομπαγιελίνο. Γαβεναρὶ καὶ Τούμπα. 800 μ. Μπενιάλι, Λάντζι. 1500 μ. Μπενιάλι, Περάτι, 5 000 μ. Μπαρτολινί. Μισσοριεν, 10000 μ. Μπέττι, Μορελλι, 110 μ. μετ' ἐμποδίων Βάλλε, Καλνάνα, 400 μ. μετ' ἐμπ. Φατσέλι, Ραδαέλλι, Μαραθώνειος Φανέλι, Ζεντσίνι, Μάρσια, ὕψος Ντέγκλι, Ἐσπόστι, Ντότι. μῆκος Μαφέτ', Τάλιατ', ἐπὶ κοντῷ Ἰντοτσέντι, Ρομέο, Τριπλοῦν Γουλιελμι, Μιλανέζι. Δίσκος Μινιάνι, Ὀμπρόβεκερ, Ἀκόντιον Ἀγκόστι, Ρότσι, Σφυροβολία Μποτζιόλι, Βαντέλλι, Σφαιροβολία

ΑΘΛΗΤΙΚΟΙ ΑΓΩΝΕΣ ΤΟΥΡΙΝΟΥ

ΡΩΜΗ 29. (Τοῦ ἀνταποκριτοῦ μας).—Τὴν Κυριακὴν ἐτελέσθησαν εἰς τὸ στάδιον Μουσσολινὶ ἀθλητικοὶ ἀγῶνες μὲ συμμετοχὴν τῶν ἀριστέων τοῦ ἰταλικοῦ ἀθλητισμοῦ, προκειμένου νὰ καταρισθῇ ἡ ἐθνικὴ ὁμας, διὰ τοὺς ἀγῶνας τοῦ πρωταθλήματος Εὐρώπης. Εἰς ὡρισμένα ἀγωνίσματα ἐπετεύχθησαν ἱκανοποιητικὰ ρεκόρ,

Τὰ τεχνικὰ ἀποτελέσματα:
Δρόμος 100 μ.—1) Ράγκνι 11 1)10
Δρόμος 400 μ. | 1) Ραμπαγκλινο 49 9)10.
Δρόμος 400 μ. μετ' ἐμποδιων.—1) Ρανταέλι 57.
Ἅλμα εἰς ὕψος.—1)Γκάστι 1.80.
Ἅλμα εἰς μῆκος.—1) Κάφρι 6.765.
Ἅλμα τριπλοῦν.—1) Μιλανέζ 14 21.
Σφαιροβολία.—Ζέμι 13 44.
Ἀκόντιον.—Ἀγκόστι 56.45.

ΕΞΩΤΕΡΙΚΟΝ ΠΟΔΟΣΦΑΙΡΟΝ

Ἰδιαίτερα τηλεγραφήματα

ΡΩΜΗ, 30 Αὐγούστου.— Ἡ Γένοβα ἐνίκησεν εἰς τὴν πόλιν της Στένα μὲ τὸ εὐρὺ σκὸρ 7—1.

ΒΟΥΚΟΥΡΕΣΤΙΟΝ 30 Αὐγούστου.— Ἡ Μακαμπὶ ἐνίκησε τὴν Σπόρτιγκ Κλοὺμπ τοῦ Πλοέστ μὲ 2—0.

Ἡ Ροζιόρι ντέ Βέντι ἐνίκησε τὴν Γκλόρια Βουκουρεστίου μὲ 2—0.

Α.Ι.Κ.Α, νικᾶ τὴν Μ.Β.Τ.Μ.Τ. μὲ 13—1.

Μακαμπὶ Κερναοῦτσι νικᾶ τὴν Ντρονᾶ — Κολόμεο μὲ 12—1,

Η ΟΥΓΓΠΕΣΤ ΕΝΙΚΗΣΕ ΤΗΝ ΒΙΝΕΡ ΜΕ ΤΕΡΜΑΤΑ ΔΥΟ ΕΝΑΝΤΙΟΝ ΕΝΟΣ (2-1)

ΒΟΥΔΑΠΕΣΤΗ, 25. (Τοῦ ἀνταποκριτοῦ μας). — Ὁ μεγαλείτερος ποδοσφαιρικὸς ἀγὼν τῆς νέας περιόδου ἔλαβε χώραν ἐν Βιέννῃ καὶ ἐνώπιον 9 000 θεατῶν μεταξὺ τῆ, πρωταθλήριας «Βινερ—Ἀθλητικ—Κλάπε» καὶ τῆς «Οὐίπεστ». Νικήτρια τοῦ ἀγῶνος ἀνεδείχθη ἡ «Οὐίπεστ» μὲ τερματα δύο ἔναντι ἑνός.

Ἔσσερ

ΟΙ ΛΑΪΚΟΙ ΑΘΛΗΤΙΚΟΙ ΑΓΩΝΕΣ

Κατόπιν ὁριστικῆς ἀποφάσεως τοῦ ὀργανωτοῦ Πανιωνίου Γ.Σ. οἱ ἀναβληθέντες λόγῳ τῆς θερμοκρασίας Β' Λαϊκοὶ ἀθλητικοὶ ἀγῶνες θὰ διεξαχθῶσιν ἀνυπερθέτως τὴν Κυριακὴν 9ην Σεπτεμβρίου εἰς τὸ Στάδιον. Κατόπιν τούτου δηλώσεις συμμετοχῆς θὰ γίνωνται δεκταὶ μέχρι καὶ τῆς παραμονῆς τῶν ἀγώνων ἤτοι τοῦ Σαββάτου 8 Σεπτεμβρίου εἰς τὰ Γραφεῖα τοῦ Πανιωνίου (ὁδὸς Κολοκοτρώνη ἀρ. 9).

Οἱ Β' Λαϊκοὶ ἀθλητικοὶ ἀγῶνες προμηνύονται κατὰ πολὺ ἐπιτυχέστεροι τῶν πρώτων τοιούτων καὶ ἀπὸ ἀπόψεως συμμετοχῆς νέων, ἀλλὰ καὶ ἀπὸ ἀπόψεως τεχνικῆς διεξαγωγῆς καὶ ὀργανώσεως.

Ἤδη ὁ Πανιώνιος ἔχει εἰς τὴν διάθεσίν του τὰ ἀθλοθετηθέντα ὑπὸ τοῦ ΣΕΓΑΣ τρία κύπελλα, ὡς καὶ τὸ πολυτελέστατον τοιοῦτον τοῦ φιλάθλου Δημάρχου μας, ὅστις τὸ ἠθλοθέτησε διὰ τὸν νικητὴν τοῦ δρόμου 5000 μέτρων. Ἐπίσης εἰς τὸν ὀργανωτὴν Σύλλογον ἐδήλωσαν ὅτι θὰ ἀθλοθετήσωσι καὶ ἄλλα ὀργανώσεις καὶ Ἀρχαι, ὡς τὸ Ὑπουργεῖον Παιδείας, ἡ Παιδαγωγικὴ Ἑταιρία κλπ.

Ἡ ἐφετεινὴ συμμετοχὴ θὰ ὑπερβῇ πᾶσαν πρόβλεψιν καθόσον καθημερινῶς κατακλύζονται τὰ γραφεῖα τοῦ Πανιωνίου ἀπὸ νέους πάσης τάξεως καὶ ἰδιαιτέρως τῶν ἐργαζομένων τάξεων, μὲ σκοπὸν νὰ δηλώσωσισυμμετοχὴν εἰς τοὺς ἀγῶνας, εἰς τρόπον ὥστε οἱ Λαϊκοὶ ἀγῶνες τείνουν νὰ καταστῶσι τὸ φυτώριον τῆς ἀθλητικῆς μας παραγωγῆς.

ΓΥΝΑΙΚΕΙΟΝ ΠΡΩΤΑΘΛΗΜΑ ΤΕΝΝΙΣ

ΠΑΡΙΣΙΟΙ (ἰδ. ὑπηρεσία).—Κατὰ πληροφορίας ἐκ Νιόρκης αἱ Ἕλλεν Τζάκοπ καὶ Λόττ εὐκόλως ἐξήλθον νικήτριαι εἰς τοὺς τελικοὺς ἀγῶνας πρωταθλήματος τέννις τῆς Ἀμερικῆς νικήσασαι τὰς Ριαν-Στέφεν μὲ 4)6, 6)2, 11,3)2.

ΕΛΠΙΔΕΣ ΔΙΕΥΘΕΤΗΣΕΩΣ ΤΩΝ ΠΟΔΟΣΦΑΙΡΙΚΩΝ

ΚΑΤΗΡΤΙΣΘΗ Η ΜΕΓΑΛΗ ΕΠΙΤΡΟΠΗ ΤΟΥ ΒΑΛΚΑΝΙΚΟΥ