Ο ΛΑΟΥΤΖΙΚΟΣ

ΕΤΟΣ Α'. - ΑΡΙΘ. ΦΥΛΛΟΥ 9 - ΤΙΜΗ ΔΡΧ. 20
5 ΑΠΡΙΛΙΟΥ 1945

ΕΒΔΟΜΑΔΙΑΙΑ ΣΑΤΥΡΙΚΗ ΕΦΗΜΕΡΙΣ

ΔΙΕΥΘΥΝΤΗΣ: ΑΣΜΟΔΑΙΟΣ
Γραφεῖα: ΚΑΡΡΟΗ 11 - Τηλ: 22555

ΕΠΙΣΤΟΛΗ ΕΞ ΟΥΡΑΝΩΝ

ΤΟΥ ΑΓΙΟΥ ΦΡΑΓΚΙΣΚΟΥ

ΜΙΑ ΑΠΛΗ Δ' ΑΜΑΡΤΥΡΙΑ

Κύριε Διευθυντά,

Ὀνομάζομαι Φραγκίσκος. Ἕνεκα τοῦ ἐντίμου καὶ ἐναρέτου βίου τὸν ὁποῖον διήγαγον καθ' ὅλην μου τὴν ζωὴν ἐγενόμην Ἅγιος.

Σὰν Ἅγιος ποὺ εἶμαι δὲν ἔχω κανένα λόγον ἀλλὰ καὶ δὲν μοῦ ἐπιτρέπεται νὰ ἀπασχολοῦμαι μὲ τὰς ἀνθρωπίνους μικρότητας.. Ἀλλὰ σὲ ἀφίνουν οἱ ἄνθρωποι νὰ ἁγιάσης;!!..

Κατὰ πρῶτον οἱ Ἀμερικανοὶ ὠνόμασαν μία πόλι μὲ τὸ ὄνομά μου. Δὲν μπορεῖτε νὰ φαντασθῆτε πόσο στενοχωρέθηκα δι' αὐτό. Ἐμεῖς οἱ Ἅγιοι εἴμεθα μετριόφρονες καὶ δὲν ἐπιθυμοῦμε τοιαύτας διακρίσεις. Ἀλλὰ ἡ στενοχώρεια μου μεγάλωσε ὅταν εἶδα, ὅτι ἡ πόλις εἰς τὴν ὁποίαν οἱ φίλοι σας καὶ σύμμαχοί σας Ἀμερικανοὶ ἔδωσαν τὸ ὄνομά μου, κατέστη ἐξ αἰτίας τοῦ ὅτι κατέφυγον εἰς αὐτὴν κάθε λογῆς τυχοδιῶκται, κάθε καρυδιὰς καρύδι ὅπως λέτε εἰς τὴν γλῶσσα σας, κατέστη λέγω, πόλις τῆς ἁμαρτίας, πόλις τοῦ ἐγκλήματος. Σκεφθεῖτε τὴν θέσι μου. Ἐγὼ νὰ εἶμαι Ἅγιος καὶ ἡ πόλις μου νὰ εἶνε πόλις τῆς ἁμαρτίας! Εἶνε δύσκολο νὰ φαντασθῆτε πόσο λυπήθηκα. Ἀφῆστε ποὺ ἐξ αἰτίας τῆς ὑποθέσεως εὑρῆκα καὶ τὸν μπελᾶ μου εἰς τὸν παράδεισο. Διετάχθησαν ἀνακρίσεις ἐναντίον μου, ἐτέθησαν εἰς διαθεσιμότητα καὶ συμφώνως πρὸς τὸ καταστατικὸν τοῦ παραδείσου ἔπαυσα μέχρι πέρατος τῶν ἀνακρίσεων νὰ μετέχω τῶν συνεδριάσεων τοῦ «Ἁγίου Κοινοβουλίου».

Ρεζιλίκια δηλαδή. Ἐξητάσθησαν χιλιάδες μάρτυρες μεταξὺ τῶν ὁποίων καὶ πολλοὶ ἐμπαθεῖς μάρτυρες κατηγορίας οἱ ὁποῖοι εἶχαν κάθε συμφέρον νὰ μὲ ἐξοντώσουν διὰ νὰ παραλάβουν αὐτοὶ τὸν φωτοστέφανον τοῦ Ἁγίου τὸν ὁποῖον διὰ τόσων θυσιῶν ἐκέρδισα. Ἰδιαιτέρως κάποιος συμπατριώτης σας «Καφανταρικὸς» μοῦ ἔψησε κυριολεκτικῶς τὸ ψάρι στὰ χείλη. Ἤθελε βλέπετε καλὰ καὶ σώνει νὰ γίνη Ἅγιος. Διὰ νὰ ἀντιληφθῆτε τὸ μέγεθος τοῦ κινδύνου τὸν ὁποῖον διέτρεξα, σᾶς πληροφορῶ, ὅτι αἱ θέσεις τῶν Ἁγίων εἶνε ὀργανικαὶ καὶ κεκορεσμέναι. Διὰ νὰ γίνη δηλαδὴ κανεὶς Ἅγιος πρέπει νὰ ἐκκενωθῆ ὀργανικὴ θέσις. Νομίζω ὅτι κάτι τέτοιο γίνεται καὶ εἰς τὰ Ὑπουργεῖα προκειμένου περὶ προαγωγῆς. Φαντασθῆτε λοιπὸν μὲ τί ἐμπάθεια μὲ ἐπολέμησαν οἱ μνηστῆρες τῆς θέσεώς μου καὶ ἰδιαιτέρως ὁ «Καφανταρικὸς». Εὐτυχῶς ἀπέφυγα τὴν καταδίκην, συνεπείᾳ προσωπικῆς ἐπεμβάσεως τοῦ Παναγάθου Ὅστις ηὐδόκησεν νὰ ζητήσῃ πληροφορίας περὶ ἐμοῦ ἀπὸ τὸν προϊστάμενον τοῦ οἴκου Του Ἀρχαγγέλου Μιχαὴλ μὲ τὸν ὁποῖον συνδέομαι διὰ παλαιᾶς φιλίας.

Διὰ νὰ καταλάβετε τί ἀκριβῶς ἔγινε σᾶς πληροφορῶ ὅτι ὁ Ἀρχάγγελος Μιχαὴλ ἔχει παρὰ τῷ Παναγάθῳ τὴν ἐπιρροὴν τὴν ὁποίαν ἔχει παρὰ τῷ Ἀντιβασιλεῖ ὁ διευθυντὴς τοῦ οἴκου Του κ. Γεωργάκης. Πλακάκια δηλαδή.

Διατί σᾶς τὰ ἀναφέρω ὅλα αὐτά; Διότι ἡ πόλις ἡ φέρουσα τὸ ὄνομά μου ἔπαυσε μὲν ἀπὸ πολλῶν ἐτῶν νὰ εἶνε πόλις τῆς ἁμαρτίας ἀλλὰ κινδυνεύει, ἐξ αἰτίας μιᾶς διαβολικῆς διασκέψεως ποὺ πρόκειται νὰ λάβῃ χώραν ἐκεῖ, νὰ γίνῃ ἴδια καὶ χειρότερα ἀπὸ τὴν παλαιά. Καὶ καθὼς καταλαβαίνετε αὐτὴ τὴ φορὰ δὲν μὲ σώζει οὔτε ὁ κ. Γεωργάκης—συγγνώμην—ὁ Ἀρχάγγελος Μιχαὴλ, οὔτε κανένας. Ὁ «Καφανταρικὸς» ἔχει φαγωθῆ γιὰ τὴν θέσι μου... Πάω, χάθηκα!... Τί χρειάζεται αὐτὴ ἡ διάσκεψις; Καὶ ἂν χρειάζεται διατὶ αἱ ἀντιπροσωπεῖαι τῶν διαφόρων ἐθνῶν θὰ εἶνε τόσο πολυμελεῖς καὶ μάλιστα ἄνευ ἐπιλογῆς τῶν μελλόντων νὰ μετάσχουν ἀνθρώπων;

Διὰ τὴν ἀντιπροσωπείαν τῆς Ἑλλάδος, ἐπὶ παραδείγματι, πληροφοροῦμαι ἐξωφρενικὰ πράγματα. Ὅλο τὸ Κολωνάκι θέλει νὰ πάῃ στὸν Ἅγιο Φραγκίσκο. Ὅλοι οἱ Ντιντῆδες, οἱ Χλιχλῆδες, οἱ Λελέδες οἱ Ριρῆδες μετὰ τῶν γυναικῶν αὐτῶν, ἰδίων καὶ ξένων, καὶ μετὰ τῶν τέκνων καί... συντέκνων αὐτῶν, ἐπειδὴ εἶχον κάποτε ντανταῖ Ἀγγλίδα καὶ ψελίζουν ὀλίγας λέξεις Ἀγγλικάς, θέλουν νὰ ἀντιπροσωπεύσουν τὰ ἐθνικὰ συμφέροντα τοῦ τόπου των εἰς τά... Ντάνσιγκ καὶ τὰ Καμπαρὲ τοῦ Ἁγίου Φραγκίσκου. Διότι τί ἄλλο θὰ κάνῃ ὅλος αὐτὸς ὁ συρφετὸς ἀπὸ τὸ νὰ μεθοκοπάῃ, νὰ χορεύῃ καὶ νά... Θοῦ Κύριε φυλακὴν τῷ στοματί μου; Ἀπὸ διπλωματία, πλὴν τῆς λανθασμένης προφορᾶς τοῦ Ρ, δὲν ξέρει τίποτε ἄλλο. Θὰ ὀργιάζῃ λοιπὸν εἰς βάρος μου. Μάλιστα εἰς βάρος μου, Κύριε, διότι αὐτὴ τὴ φορά, σᾶς εἶπα, δὲν τὴν γλυτνω ἀπὸ τὸν «Καφανταρικὸν». Σᾶς ζητῶ συγνώμην, κ. Διευθυντά, διὰ τὰς ἐκφράσεις τὰς ὁποίας μεταχειρίζομαι, οἱ ὁποῖες ὁμολογῶ ὅτι δὲν ταιριάζουν σὲ ἕναν Ἅγιο. Ἀλλὰ εἶπα. Σὲ ἀφήνουνε οἱ ἄνθρωποι ν' ἁγιάσης;

Περὶ τοῦ κ. Σοφιανοπούλου δὲν ὁμιλῶ—ἂν καὶ πολλὰ θὰ εἶχον νὰ εἴπω—διότι τέλος πάντων καλῶς ἢ κακῶς εἶνε ὑπουργὸς τῶν ἐξωτερικῶν τώρα τρεῖς μῆνες. Καὶ τοῦβλο νὰ ἦταν κάτι θὰ ἔμαθε, ἐν τῷ μεταξύ, ἀπὸ διπλωματία.

Κύριε Διευθυντά,

Σκοπὸς τῆς παρούσης μου ἐπιστολῆς εἶνε νὰ σᾶς παρακαλέσω νὰ φροντίσετε καὶ ἐσεῖς διὰ νὰ περισταλῆ τὸ κακόν.

Ἐγώ, σὰν Ἅγιος ποὺ εἶμαι, προσπαθῶ ἀπὸ ἡμερῶν νὰ φωτίσω τὸν Πρόεδρο Ροῦζβελτ νὰ ματαιώσῃ τὴν διάσκεψι.

Αἰωνίως εὐγνώμων
+ ΑΓΙΟΣ ΦΡΑΓΚΙΣΚΟΣ

Υ. Γ. Φροντίσατε παρακαλῶ τὰ μέλη τῆς ἀντιπροσωπείας νὰ βγάλουν εἰσιτήρια μετ' ἐπιστροφῆς.

ΣΟΥΡΡΕΑΛΙΣΤΙΚΗ ΑΡΘΡΟΓΡΑΦΙΑ

Χῖτες, Ἐδεσῖτες, καὶ Πεανιτες πρέπει νὰ φύγουν ἀπ' τὴ μέση. Δημοκρατικοὶ πολῖτες καὶ ἥρωες τοῦ λαοῦ σὰν τοὺς Μονέδα, Μενεγάτον, Μόνο, Καρπαζιάν, Πακυτιζιάν, Λουστρικιάν, καὶ Μαχαιροβγαλτιὰν πρέπει νὰ πάρουν τὸ βραβεῖον τῆς Ἀκαδημίας.

Ἔτσι πρέπει νὰ τεθοῦν οἱ ἐθνικὲς διεκδικήσεις τῆς Ἑλλάδος στὸν Ἅγιο Φραγκίσκο.

Γ. ΖΕΥΓΟΣ, ἢ ΤΑΛΑΓΑΝΗΣ, ἢ ΑΡΛΟΥΜΠΑΣ.

ΕΝΩ ΠΛΗΣΙΑΖΕΙ ΤΟ ΤΕΛΟΣ

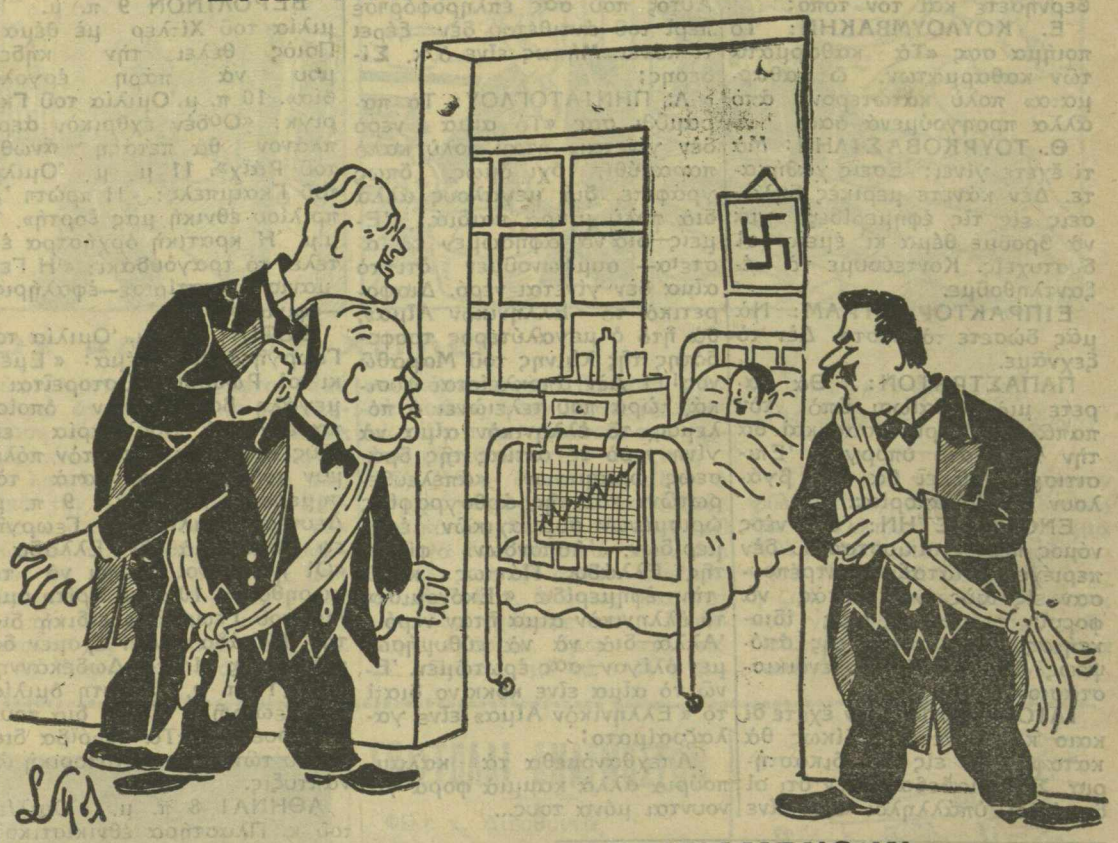

ΟΙ ΕΡΓΟΛΑΒΟΙ ΚΗΔΕΩΝ ΑΝΑΜΕΝΟΥΝ...

Νάνοι... Νάνι...

—Τί συμβαίνει; Τί συμβαίνει.
καὶ ἡ λίρα ἀνεβαίνει;
Ἦλθεν ὁ Τσιρονίκος
γιὰ μοῖρα μας κακή;»
—«Σκοτίζεσαι ἀδίκως
Κι' ὁ Σίδερης... ἀρκεῖ...»

*

Κουβέντα καὶ βαρὺ γλυκός.
— «Κυβέρνησις ὡραία!!»
Πλαστήρας... ὁ «δυναμικός»
καὶ ὅλη ἡ παρέα...

*

Γίγαντες ποὺ βγῆκαν νάνοι.
Καὶ οἱ νάνοι κάνουν... νάνι...

ΑΣΜΟΔΑΙΟΣ

Σκίτσα καὶ γελοιογραφίαι
Σ. ΠΟΛΕΝΑΚΗ

ΑΠΟ ΤΗΝ ΔΙΚΗ

ΟΙ ΔΟΣΙΛΟΓΟΙ ΠΡΩΤΟΠΟΡΟΙ ΣΤΟΝ ΑΓΩΝΑ ΓΙΑ ΤΗΝ ΕΠΙΒΙΩΣΙ ΤΟΥ ΕΛΛΗΝΙΚΟΥ ΛΑΟΥ

ΤΡΩΙΚΟΣ ΠΟΛΕΜΟΣ ΚΑΙ ΚΙΝΗΜΑ ΔΕΚΕΜΒΡΙΟΥ

Χαῖρε δίκη τῶν δοσιλόγων! Χαῖρε θέαμα εὐτράπελον κωμικόν, σπαρταριστόν! Χαῖρε δικαζομένη δικαιοσύνη! Διότι ἐσὺ δικάζεσαι σήμερον εἰς τὴν ὁδόν Σανταρόζα!..

Κάποτε διὰ νὰ σατυρίσωμεν τὸν μεγάλον ἀριθμὸν τῶν ἀναγγελθέντων μαρτύρων εἴχαμε γράψει τὸ κομμάτι «δοσίλογοι καὶ μαθηματικὰ» καὶ καταλήγαμε δι' αὐστηρῶς μαθηματικῶν συλλογισμῶν εἰς τὸ συμπέρασμα ὅτι ἡ δίκη θὰ τελειώσῃ μετὰ μία δεκαετίαν!!! Ὁμολογοῦμε ὅτι ἐθεωρούσαμε ὑπερβολικὸ τὸ συμπέρασμα ἀλλὰ ἡ πραγματικότης φαίνεται ὅτι ὑπερβάλλει κάθε σατυρικήν... ὑπερβολήν. Ὁ Παλαμᾶς λέγει διὰ τὸ ἀνατολίτικο τραγοῦδι:

«Ὅλο ἀρχίζει, γυρίζει, δὲν τελειώνει...»
καὶ μιὰ φυλὴ ζεῖ μέσα του καὶ λυώνει...»

Οἱ ἴδιοι στίχοι εἶνε ὅτι χρειάζεται διὰ τὴν δίκη. «Ὅλο ἀρχίζει, γυρίζει, δὲν τελειώνει!»...

*

Ὅταν ἐγινόταν ἐξέτασις τῶν μαρτύρων κατηγορίας ἤκουες νὰ ὑποβάλωνται συνεχῶς ἐρωτήσεις σὰν αὐτή:

— «Δὲν μοῦ λέτε, κύριε Μάρτυς, πῶς ἐγένετο τὸ κίνημα τοῦ Δεκεμβρίου;»

Καὶ ὁ μάρτυς ἀρχίζει νὰ ἐξιστορῇ τὸ κίνημα τοῦ Δεκεμβρίου λεπτομερῶς καὶ ἐν μέ-

(Συνέχεια εἰς τὴν 4ην σελίδα)

«ΟΙ ΕΛΛΗΝΕΣ ΕΙΝΑΙ ΣΩΒΙΝΙΣΤΑΙ ΚΑΙ ΜΕΓΑΛΟΙΔΕΑΤΕΣ»

1940 — Ἀγγλικὴ Ἐφημερὶς «Ἐκόνομιστ» — 1945

Ὅταν θερίζαμε μαζί:
«Βασίλη, κὺρ - Βασίλη»

Τώρα ποὺ ἀποθερίσαμε:
«Ποῦ σ' εἶδα βρὲ κασίδη!»

Στύλοι... Ἀλληλογραφίας

ΛΑΪΚΟΝ ΚΟΜΜΑ: Ἐσεῖς δὲν εἶσθε ἱκανοὶ νὰ βρῆτε ἕναν ἀρχηγὸ καὶ θέλετε νὰ κυβερνήσετε καὶ τὸν τόπο;

Ε. ΚΟΥΛΟΥΜΒΑΚΗΝ: Τὸ ποίημα σας «Τὰ καθάρματα τῶν καθαρμάτων, ὦ καθάρματα» πολὺ κατώτερον ἀπὸ ἄλλα προηγούμενά σας.

Θ. ΤΟΥΡΚΟΒΑΣΙΛΗΝ: Μὰ τί ἔχετε γίνει; Ἐσεῖς χαθήκατε. Δὲν κάνετε μερικὲς δηλώσεις εἰς τὶς ἐφημερίδες γιὰ νὰ βροῦμε θέμα κι' ἐμεῖς οἱ δυστυχεῖς. Κοντεύουμε νὰ ἐξαντληθοῦμε.

ΕΙΠΡΑΚΤΟΡΑ ΤΡΑΜ: Νὰ μᾶς δώσετε τὰ ρέστα. Δὲν τὸ ξεχνᾶμε.

ΠΑΠΑΣΤΡΑΤΟΝ: Θὰ πάρετε μιὰ βεβαίωσι ἀπὸ τὸν παπᾶ τῆς ἐνορίας σας καὶ θὰ τὴν πᾶτε στὸ ὑπουργεῖο Ἐπισιτισμοῦ. Ἐκεῖ θὰ σᾶς βγάλουν δελτίο ἀπορίας.

ΕΝΟΙΚΙΑΣΤΗΝ: Ὁ νέος νόμος περὶ ἐνοικιοστασίου δὲν περιέχει διάταξιν ἐπιτρέπουσαν εἰς τοὺς ἐνοικιαστὰς νὰ φοροῦν «φέσι» εἰς τοὺς ἰδιοκτήτας. Ἀπὸ αὐτῆς τῆς ἀποψέως εἶνε ἀτελὲς τὸ ἐνοικιοστάσιον.

ΙΔΙΟΚΤΗΤΗΝ: Δὲν ἔχετε δίκαιο καὶ συνεπῶς ἀδίκως θὰ καταφύγετε εἰς τὰ δικαστήρια. Σᾶς διαβεβαιοῦμεν ὅτι οἱ δημόσιοι ὑπάλληλοι δὲν εἶνε «μολογουμένως πλούσιοι».

Διαβάστε τὸν νόμο τοῦ ἐνοικιοστασίου καὶ θὰ τὸ δῆτε. Αὐτὸς ποὺ σᾶς ἐπληροφόρησε περὶ τοῦ ἀντιθέτου δὲν ξέρει τί κάνει. Μήπως εἶνε ὁ κ. Σιδερης;

Λ. ΠΗΝΙΑΤΟΓΛΟΥ: Τὸ παραμύθι σας «Τὸ αἷμα νερὸ δὲν γίνεται» ἦταν πολὺ καλὸ παραμύθι, ὄχι ὅμως, γράφετε, διὰ μεγάλους ἀλλὰ διὰ πολὺ μικρὰ παιδιά... Ἐμεῖς—διὰ νὰ ἀφήσωμεν τὰ ἀστεῖα— συμφωνοῦμεν ὅτι τὸ αἷμα δὲν γίνεται νερό. Διαφορετικὰ τὸ «Ἑλληνικὸν Αἷμα», θὰ ἦτο ὁ μεγαλύτερος τροφοδότης τῆς λίμνης τοῦ Μαραθῶνος!!! Δὲν ἀποκλείεται φυσικά, τώρα ποὺ τελειώνει ὁ πόλεμος, τὸ ἑλληνικὸν αἷμα νὰ γίνη νερὸ ἐξ αἰτίας τῆς δράσεως ὡρισμένων «ἀπελευθερωτῶν» καὶ τῆς ἀρθογραφίας ὡρισμένων συμμαχικῶν ἐφημερίδων, «Ἀσπόνδων» φίλων τῆς Ἑλλάδος. Πάντως κατὰ τὴν ἐφημερίδα «Ἐκόνομιστ» τὸ ἑλληνικὸν αἷμα ἦταν νερό... Ἀλλὰ—διὰ νὰ νὰ ἐνθυμήσωμεν ὀλίγον—σᾶς ἐρωτῶμεν. Ἐ. νῶ τὸ αἷμα εἶνε κόκκινο διατί τὸ «Ἑλληνικὸν Αἷμα» εἶνε γαλαζοαίματο;

Ἀπεχθανόμεθα τὰ καλαμπούρια ἀλλὰ καμμιὰ φορὰ γίνονται μόνα τους...

Ἡ ΖΩΗ καὶ ἡ ΝΕΚΡΑ

Τὸ ραδιο-φωνον

Σημεριναὶ ἐκπομπαὶ

ΒΕΡΟΛΙΝΟΝ 9 π. μ. Ὁμιλία τοῦ Χίτλερ μὲ θέμα: Ποιὸς θέλει τὴν κηδεία μου νὰ πάρη ἐργολαβία». 10 π. μ. Ὁμιλία τοῦ Γκαῖρινγκ: «Οὐδὲν ἐχθρικὸν ἀεροπλάνον θὰ πετάξη ἄνωθεν τοῦ Ράϊχ». 11 μ. μ. Ὁμιλία τοῦ Γκαίμπελς: «Ἡ πρώτη Ἀπριλίου ἐθνική μας ἑορτή». 12 μ.μ. Ἡ κρατικὴ ὀρχήστρα ἐκτελεῖ τὸ τραγουδάκι: «Ἡ Γερμανία ἐμπατίρισε—ἐφαλήρισε—ἐφινίρισε».

ΣΟΦΙΑ: 8 π. μ. Ὁμιλία τοῦ Γεωργιέφ μὲ θέμα: «Ἐμεῖς κι' οἱ Ρῶσσοι» ἐξιστορεῖται ἡ μεγάλη βοήθεια τὴν ὁποίαν παρέσχεν ἡ Βουλγαρία εἰς τοὺς Ρώσσους κατὰ τὸν πόλεμον τοῦ 1914 καὶ κατὰ τὸν σημερινὸν πόλεμον. 9 π. μ. Δευτέρα ὁμιλία τοῦ Γεωργιέφ εἰδικὴ διὰ τὴν Ἑλλάδα: «Οἱ ἡττημένοι πρέπει νὰ τιμωρηθοῦν». 10 π. μ. Τρίτη ὁμιλία τοῦ Γεωργιέφ εἰδικὴ διὰ τὴν Ἑλλάδα: «Δὲν ἔχομε δικεδικήσεις εἰς τὰ Δωδεκάνησα». 11 π. μ. Τετάρτη ὁμιλία τοῦ Γεωργιέφ εἰδικὴ διὰ τοὺς Κουκουέδες: «Τὰ κορόϊδα διὰ μέσου τῶν αἰώνων ἱστορικὴ ἀνάπτυξις».

ΑΘΗΝΑΙ 8 π. μ. Ὁμιλία τοῦ κ. Πλαστήρα ἐθνικιστικοῦ περιεχομένου: «Τὸ κίνημα τοῦ 1933». 9 π. μ. Καντάδα τοῦ κ. Τσιριμῶκου πρὸς τὸν κ. Σιάντον μὲ τὸ τραγουδάκι «Ἀποσχίσθηκα — τοῦ ΕΑΜ δὲν τὸ ἀρνοῦμαι—Ἀπελπίσ'ηκα — ἀπὸ σὲ νὰ τυραννιέμαι». 10 π. μ. Καντάδα τοῦ κ. Σιάντου πρὸς τὸν κ. Τσιριμῶκο μὲ τὸ τραγουδάκι: «Φαίνεται μ' ἔχεις βαρεθεῖ—θάχεις μὲ ἄλλον τσιμπηθῆ, καὶ τὸν καιρὸ τὸν τελευταῖο—βρίσκεις ἀράδα πῶς σοῦ φταίω». 11 π. μ. Καντάδα τῶν ὀπαδῶν τοῦ κ. Τσιριμῶκου πρὸς τὸν ἀρχηγὸν τους μὲ τὸ τραγουδάκι: «Τὰ μελιτζανιὰ—τὰ μελιτζανιὰ — τὰ μελιτζανιὰ—νὰ μὴ τὰ φορέσης πιά.» 12. Δυωδία τῶν ἐργατικῶν ἡγετῶν κ. κ. Στρατῆ καὶ Καλομοιρίτη «Φτερὸ στὸν ἄνεμο μὲ μᾶς πῶς μοιάζει — κόμματα ἀλλάζουμε μὰ δὲν μᾶς νοιάζει». 1 μ. μ. Ὁμιλία τοῦ σ. Θέου: «Δὲν ἔχετε τὸ Θεό σας». 2 μ. μ. Τὸ τραγουδάκι «Βρέχει—πόσο μ' ἀρέσει ὅταν βρέχη» (τραγουδᾶ ἡ λίμνη τοῦ... Μαραθῶνος!!) σημείωσις: Τὰ ψάρια τῆς λίμνης δὲν τραγουδοῦν διότι εἶνε ἄφωνα. 3 μ. μ. Μουσικὴ ἐκπομπὴ εἰδικὴ διὰ τὴν Βουλγαρίαν μὲ τὴν κρητικὴ μαντινάδα: «Ὁ κυνηγάρης πετεινὸς τὴν δρεῖ δὲν χάνει—κι' ἄμα ἴδῆ τὴν ὀρνιθα θὰ νὰ τηνε γλυκάνη» (μέχρι νὰ τὴν ξεκάνη). 4 μ. μ. Οἱ δημόσιοι ὑπάλληλοι ἐπὶ τῇ ἀποχωρήσει τοῦ κ. Σιδερη ἐκ τοῦ ὑπουργείου τῶν Οἰκονομικῶν, τραγουδοῦν τὸ «Μὴ φύγης ποῦ θὰ πᾶς». 5 μ. μ. Ὁμιλία ὑπερεθνικιστικοῦ περιεχομένου μὲ θέμα: «Ὁ Τρωϊκὸς Πόλεμος». 6 μ. μ. Μουσικὴ δημοτική: (τραγουδᾶ ὁ κ. Κ. Καρθαῖος). «Ἕνας ἀητὸς καθότανε—στὸν Ἥλιο καὶ λιαζότανε». 7 μ. μ. Μουσική... καθαρευουσιάνικη (τραγουδᾶ ὁ καθηγητὴς κ. Πεζόπουλος) «Εἰς ἀητὸς καθέζετο—ἐς Ἥλιον καί...» 8. μ. μ. Δὲν ὁμιλεῖ ὁ κ. Βαρβαρέσος.

Κοινωνικά

Γεννήσεις

Ἐγεννήθη εἰς τὸν ἐγκέφαλον τοῦ κ. Γ. Α. Βλάχου ἡ ἰδέα οἱ ἐκλογὲς νὰ προηγηθοῦν τοῦ δημοψηφίσματος. Τὸ βρέφος ἀπεβίωσεν. Τὴν αὐτὴ τύχη εἶχον μέχρι τοῦδε πλεῖστα ὅσα «ἐγκεφαλικὰ» τέκνα τοῦ κ. Βλάχου. Εἰς ἡμᾶς προξένησε θλῖψιν τὸ γεγονὸς, ὅτι μία τόσο μεγάλη ἐγκεφαλικὴ γονιμότης πηγαίνει... στὰ χαμένα. Ὑπάρχουν ὅμως καὶ ἄλλοι οἱ ὁποῖοι ὑποστηρίζουν ὅτι ὁ γεννήτωρ ἐγκέφαλος οὔτε εἶχεν οὔτε ἔχασεν τίποτε. Ἁπλούστατα κάνει τὸ κέφι του.

Θάνατοι

Τὸ λατρευτόν μας Ε.Α.Μ. διαμελισθὲν ὑφ' ἡμῶν τῶν ἰδίων συνεπεία συγκρούσεως κηδεύομεν σήμερον. Οἱ τεθλιμμένοι γονεῖς: Γ. ΣΙΑΝΤΟΣ, Δ. ΠΑΡΤΣΑΛΙΔΗΣ, Η. ΤΣΙΡΙΜΩΚΟΣ.

(Ἔπονται καὶ τινες ἄλλαι ὑπογραφαὶ δυσανάγνωστοι).

Τὰ γνήσια τέκνα)

Ε.Π.Ο.Ν., ΕΘΝ. ΑΛΛΗΛΕΓΥΗ, Ε.Τ.Α., ΕΡΓΑΤ. Ε.Α.Μ.

Τὰ νόθα τέκνα.

ΣΤΡΑΤΗΣ ΚΑΛΟΜΟΙΡΗΣ

Ὁ θετὸς Μπαμπᾶς

ΑΛΕΞ. ΣΒΩΛΟΣ

Εὐχαριστήριον

Θεωροῦμεν καθῆκον μας, ὅπως καὶ διὰ τοῦ τύπου εὐχαριστήσωμεν τοὺς σχόντας τὴν πρωτοβουλίαν τῆς διαλύσεως τοῦ Ε.Α.Μ. Τοιαῦται χειρονομίαι τιμῶσι τοὺς δημιουργούς των.

ΕΝΩΣΙΣ ΟΜΗΡΩΝ ΕΛΛΑΔΟΣ

Ψήφισμα

Ἅπαντες οἱ δικαζόμενοι καὶ μὴ δικαζόμενοι δοσίλογοι τῆς Ἑλλάδος, συνελθόντες ἐκτάκτως ἐπὶ τῷ ἀγγέλματι τοῦ θανάτου τοῦ πεφιλημένου ἡμῶν Ε.Α.Μ. Ἀκούσαντες τοῦ προέδρου ἡμῶν Ι. Ράλλη ἀναπτύξαντος τὰς εὐεργεσίας τὰς ὁποίας προσέφερεν εἰς τὴν ἔνδοξον τάξιν μας ἡ δρᾶσις τοῦ Ε.Α.Μ. καὶ ἰδιαιτέρως τὸ κίνημα τοῦ Δεκεμβρίου, δρᾶσις ἥτις κατέστησεν δυνατὴν τὴν ὑπαρξιν ἐπιχειρημάτων πρὸς ὑπερᾶσπισίν μας. Ἀναλογισθέντες ὅτι νῦν ἡ θέσις μας καθίσταται δυσχερεστάτη διότι δὲν θὰ ὑπάρχη πλέον Ε.Α.Μ. εἰς τὴν καμπούρα τοῦ ὁποίου νὰ φορτώνουμε τὴν ἐθνο φελῆ κατὰ τὴν κατοχὴν συμπεριφορά μας

ΨΗΦΙΖΟΜΕΝ

1) Ὅπως ἅπαντες σήμερον ἀντὶ τῆς συνήθους, καὶ πρὸς σκοπὸν ἀναψυχῆς μεταβάσεως μας εἰς τὴν θεατρικὴν παράστασιν τοῦ δικαστικοῦ θιάσου ὅστις μᾶς δικάζει, παρακολουθήσωμεν τὴν κηδείαν τοῦ Ε.Α.Μ.

2) Ἀποφασίζομεν ὅπως διαμαρτυρηθῶμεν ἐντόνως ἐνώπιον πεπολιτισμένης ἀνθρωπότητος διότι ὁ ἐν λόγῳ θάνατος συνέβη τελείως ἀντισυνταγματικῶς καὶ κατὰ παράβασιν κάθε ἐννοίας δικαίου καὶ ἐλευθερίας διαρκούσης τῆς δίκης πολλῶν ἐξ ἡμῶν πρὸς τὸν σκοπὸν τῆς ματαιώσεως τοῦ ἱεροῦ δικαιώματος τῆς ὑπερασπίσεώς μας. Ἡ ὅλη κατὰ τὴν κατοχὴν δρᾶσις μας νομίζομεν ὅτι ἀποδεικνύει περιτράνως πόσον ἱεραὶ εἶνε δι' ἡμᾶς αἱ ἔννοιαι τῆς δικαιοσύνης καὶ τῆς ἐλευθερίας!!

3) Ἀποφασίζομεν νὰ παύσωμεν, εἰς ἔνδειξιν διαμαρτυρίας νὰ μεταβαίνωμεν εἰς τὸ δικαστήριον, εἰς τὸ ὁποῖον ὡς γνωστὸν, μέχρι τοῦδε πηγαίναμε μόνο καὶ μόνο διότι ἔτσι μᾶς γούσταρε. ΧΑΪΛ ΕΑΜ

ΧΑΪΛ ΧΙΤΛΕΡ

Ἐν Ἀθήναις τῇ 5 Ἀπριλίου 1945.

(Ἐκ τῆς Γεν. Γραμματείας)

Ἀθλητικὴ Κίνησις

Ἀγῶνες δρόμου

Μεγάλοι ἀγῶνες δρόμου λαμβάνουν χώραν ταύτην τὴν στιγμὴν ἐντὸς τῆς Γερμανίας. Εἰς τοὺς ἀγῶνας λαμβάνουν μέρος οἱ δρομεῖς Μονγκόμερυ, Πάτον, Κόνιεφ, Μαλινόφσκυ κτλ. Τὰς περισσοτέρας πιθανότητας νίκης τὰς συγκεντρώνει ὁ Πάτον καίτοι διὰ νὰ δικαιολογήσῃ τὸ ὄνομά του θὰ ἔπρεπε νὰ ἔλθῃ πάτος. Ἐπικρατεῖ ἡ γνώμη ὅτι θὰ νικήσῃ ὁ Πάτον διότι λέγεται ὅτι ἔκλεψε εἰς τὴν... ἐκκίνησι.

Θέαματα

ΚΥΒΕΡΝΗΣΙΣ: «Τὸ Τσοπανόπουλο. (Ἀγλιστί: Κάου—Μπόϋ) πρωταγωνιστεῖ ὁ κ. Ν. Πλαστήρας.

ΚΟΜΜΑ ΠΡΟΟΔΕΥΤΙΚΟΝ: (Πρωταγωνιστεῖ ὁ κ. Γ. Καφαντάρης) «Ὁ Βασιλεὺς τῆς γκάφας».

ΒΑΛΚΑΝΙΚΗ: «Συννεφιασμένος οὐρανός».

ΥΠΟΥΡΓΕΙΟΝ ΟΙΚΟΝΟΜΙΚΩΝ: «Πέλαγος».

ΑΓΙΟΣ ΦΡΑΓΚΙΣΚΟΣ: Πρὸς τὸ παρὸν ἀργεῖ.

ΣΟΦΙΑ: «Μασκαράτα» (χορὸς μετημφιεσμένων).

ΑΘΗΝΑΙ: «Ἐκεῖ ποὺ μᾶς χρωστάγανε μας τρῶνε καὶ τὸ δῶδι». (Δράμα).

ΔΙΚΑΣΤΗΡΙΟΝ ΔΟΣΙΛΟΓΩΝ: «Καὶ μοῦ εἶπες καὶ σοῦ εἶπα ἀγαπητή μου Θεανώ». (Φάρσα).

ΚΟΜΜΑ ΦΙΛΕΛΕΥΘΕΡΩΝ: «Τὸ Ἠλιοβασίλεμμα».

ΛΑΪΚΟΝ ΚΟΜΜΑ: «Μαύρη Κόλασις».

Γ. ΠΑΠΑΝΔΡΕΟΥ: «Τὸ πολιτειακὸν» ταινία δουβῆ.

Κ. Κ. Ε.: «Τὸ Κόμμα ντελίριο».

ΣΤ. ΓΟΝΑΤΑΣ: «Βασιλικὴ κιβωτός».

ΕΝΩΤΙΚΟΝ ΚΟΜΜΑ: «Ὁ ὑπερφυσικὸς μπέμπης».

ΠΑΤΡΑΙ: (πρωταγωνιστεῖ ὁ κ. Λ. Ροῦφος). «Ροῦφος... καὶ Ἔρχεται» (φάρσα).

ΒΟΛΟΣ: (πρωταγωνιστεῖ ὁ κ. Καρτάλης). «Ἕνα καράβι Ψαριανὸ δὲν ξέρει ποῦ ν' ἀράξῃ».

Ὁ ΚΑ. ΧΑΖΟΠΡΟΒΑΤΙΝΑΣ Ὁ ΠΕΡΙΦΗΜΟΣ ΙΥΠΟΣ ΤΟΥ ΠΕΡΙΟΔΙΚΟΥ ΡΟΜΑΝΤΣΟ

— Φωτιά. Καίει, κατάλαβες;

— Ο ΚΕΙ'

(Ὁ Μέγας διερμηνεὺς τῆς Ἀγγλικῆς κ. Μιλτιάδης Χαζοπροβατίνας, ὁ ὁποῖος σκοπεύει νὰ προκαλέση Ἑλληνοαγγλικὸ πόλεμο).

Μικραὶ ΑΓΓΕΛΙΑΙ

— Οἱ ὑπάλληλοι τῶν Ὀργανισμῶν Δημοσίου Δικαίου ζητοῦν μία σκούπα διὰ νὰ σκουπίσουν τὸν διευθυντὴ τοῦ Γεν. Λογιστηρίου κ. Ζαριφόπουλον. Οἱ αὐτοὶ ὑπάλληλοι ζητοῦν νὰ πληροφορηθοῦν τί ἔχουν κάνει ὥστε νὰ μισοῦνται τόσο πολὺ ἀπὸ τὸν κ. Ζαριφόπουλο καθὼς καὶ τὸν κ. Ἐξαρχάκη.

— Ζητεῖται παιδίατρος: Πληροφορίαι: Θ. Σοφούλης.

— Ζητεῖται Φρενολόγος: Πληροφορίαι: Ραδιοφωνικὸς Σταθμὸς Σόφιας.

—Πολίτης ἀπωλέσας κατὰ τὸ κίνημα τὸν ἕνα του πόδα ζητεῖ ἀπὸ τὸν κ. Πλαστήρα νὰ λάβῃ τὰ κατάλληλα μέτρα διὰ νὰ μὴ γίνῃ νέα ἐπανάστασις. Καθιστᾶ γνωστὸν ὅτι μετὰ τὴν ἀπώλεια τοῦ ἑνὸς του ποδὸς τοῦ ἀπέμεινε μόνον ἕνας διότι ἤτο δίπους καὶ ὄχι τετράποδο ὅπως πολλοὶ συμπατριῶται του.

—Ζητεῖται ὑπηρέτρια διαθέτουσα δωμάτιον ὑπηρεσίας: Πληροφορίαι: Ἐπιτροπὴ Στεγάσεως.

— Ζητοῦμεν ἀφορμὰς πρὸς διαμαρτυρίαν. Πληροφορίαι: Λαϊκὸν Κόμμα.

— Ἄγγλος συνταγματάρχης ζητεῖ νὰ πληροφορηθῇ ποία γλῶσσα μιλᾶνε οἱ προσλαμβανόμενοι ὑπὸ τῶν ἀγγλικῶν ὑπηρεσιῶν ὡς διερμηνεῖς τῆς Ἀγγλικῆς.

— Θαμὼν καφενείου ζητεῖ νερό.

Χρηματιστήριον

Αἱ σημεριναὶ τιμαί

Μία παροιμία λέει: «Ἡ τιμὴ, τιμὴ δὲν ἔχει καὶ χαράς τὸν ποὺ τὴν ἔχει». Πάντως εἰς τὰς περὶ τὰ χρηματιστηριακὰ κόλπα ἀσχολουμένους ὑπάρχει μεγάλη ἔλλειψις... τιμῆς. Καὶ μὴ πρός... κακοφανισμόν τους.

Ἡ λίρα ἔχει τιμήν. Λέγουν μάλιστα τινὲς ὅτι ὅσο μεγαλυτέρα τιμὴν ἔχει ἡ λίρα τόσο περισσοτέρα ἔλλειψις τιμῆς ὑπάρχει, μεταξὺ τῶν ἀνθρώπων τῆς ὁδοῦ Ἀριστείδου. Ἄλλοι ἀποδίδουν τὴν τιμὴν τῆς λίρας εἰς τοὺς ὑπερβολικὰ μεγάλους μισθοὺς ποὺ λαμβάνουν οἱ δημόσιοι ὑπάλληλοι!!! Εἰς τὴν περίπτωσιν αὐτὴν, φυσικά, ἡ συζήτησις δὲν γίνεται περὶ τιμῆς ἀλλὰ περὶ... ἀτιμίας.

ΕΠΙ ΤΗΙ ΑΠΟΧΩΡΗΣΕΙ ΤΟΥ κ. ΣΙΔΕΡΗ

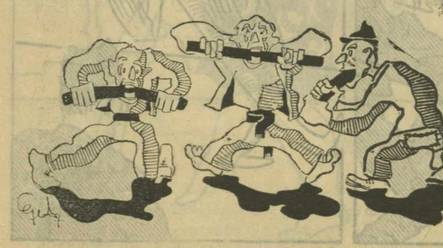

Οἱ δημόσιοι ὑπάλληλοι τρῶνε τά... Σίδερα κατ' ἄλλους μὲν διότι δυνάμωσαν συνεπεία τῶν τελευταίων αὐξήσεων κατ' ἄλλους δὲ ἐξ ἀγάπης πρὸς τὸν ἀπερχόμενον τοῦ ὑπουργείου τῶν Οἰκονομικῶν κ. Σίδερη.

(Τοῦ κ. Δ. ΑΝΑΣΤΟΠΟΥΛΟΥ)

Ἐπικοιρότητες

1 ΕΚΑΤΟΣΤΑΡΙΚΟ

Χαρτὶ πολυτελείας!
Ἐκτύπωσις Ἀγγλίας...
Σὰν στὸ χέρι σου τὸ πάρης
χαίρεσαι, πολύ.
Ὁ πυροπλητὴς Κανάρης
τὴν ψυχή σου πυροπλεῖ.
«Δραχμαὶ ἑκατὸν
ἐπὶ τῇ ἐμφανίσει».
Ἀλλ' ἀλλοίμονον σ' αὐτὸν
ποὺ θὰ πάῃ νὰ ψωνίσῃ...
Ὅλα θὰ τὰ βρῇ φτηνά!!!
καὶ θὰ λέμε ὅπου κι' ὅπου:
«Φάσατε Ἀρχιεπισκόπου
καὶ καρδία... Μυλωνᾶ...

Βίος καὶ πολιτεία μεγάλων ἀνδρῶν

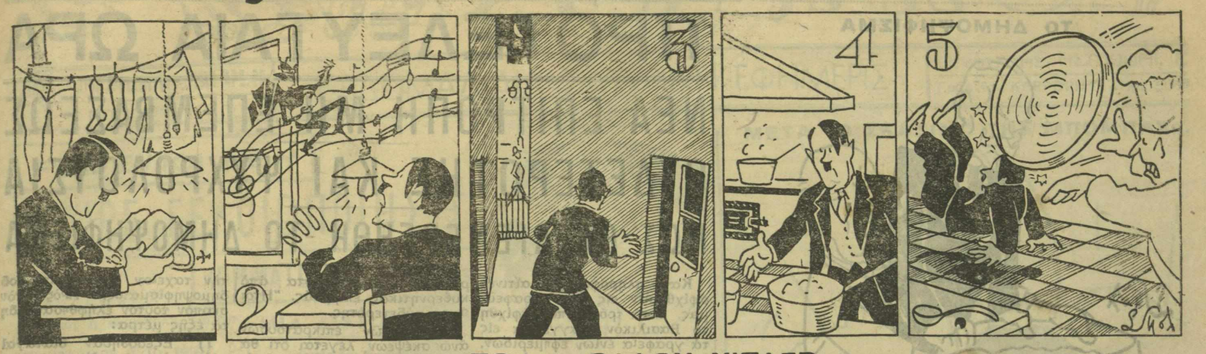

Η ΖΩΗ ΤΟΥ ΑΔΟΛΦΟΥ ΧΙΤΛΕΡ

(Συνέχεια 9η)

1) Ὁ Ἀδόλφος ἦταν κατὰ τὰ ἄλλα φρόνιμος καὶ ἠθικὸς νέος. Κάθε βράδυ ἔπειτα ἀπὸ τὴν ἐργασία του ἐγόριζε στὸ δωμάτιο ποὺ κρατοῦσε σὲ μιὰ ἐργατικὴ πολυκατοικία καὶ ἐπιδίδετο στὴν ἀνάγνωση τῆς Ἁγίας Γραφῆς καὶ τῶν βίων τῶν Ἁγίων.

2) Ὁ Σατανᾶς ὅμως δὲν ἠνείχετο ἕνα τέτοιο πρᾶγμα καὶ μιὰ βραδυὰ ἐμπῆκε στὸ δωμάτιό του ἀπὸ τὸ παράθυρο ὑπὸ μορφὴν ἐλαφρᾶς μουσικῆς. Ἕνα χορευτικὸν κέντρον εἶχε ἀνοίξει ἀκριβῶς παραπλεύρως τῆς πολυκατοικίας. Ἕνας στενὸς διάδρομος ἐχώριζε τὰ δυὸ κτίρια.

3) Ἀμέσως ὁ Ἀδόλφος μας κλείνει τὰ ἱερὰ βιβλία καὶ ἑτοιμάζεται νὰ ὁρμήσῃ πρὸς τὸ μέρος ἀπὸ ὅπου ἤρχετο ἡ μουσικὴ ἡ ὁποία τὸν τραβοῦσε σὰν μαγνήτης. Ἄξαφνα ἐσκέφθηκε ὅτι θὰ ἔπρεπε νὰ πληρώσῃ εἰσιτήριον. Καὶ λεπτὰ δὲν τὸν ἐπερίσευαν. Ἐσκέφθηκε λοιπὸν ὅτι ἂν ἀντὶ νὰ πάῃ ἀπὸ τὴν κυρίαν εἴσοδον ἐπήγαινε ἀπὸ τῆς ὑπηρεσίας περνῶντας τὸν διάδρομον ἀσφαλῶς θὰ τὰ κατάφερνε νὰ μπῇ ἀπαρατήρητος. Πράγματι περνᾶ τὸν διάδρομον καὶ μπαίνει εἰς τὸ Ντάνσιγκ.

4) Ἐπροχώρησε ἀπὸ τὴν πίσω πόρτα στὰ ἐνδότερα. Ἀλλὰ καθὼς ἦταν σκοτεινὰ ἀντὶ νὰ πάῃ στὴν αἴθουσα τοῦ χοροῦ εὑρέθηκε στὴν κουζίνα.

5) Μόλις ὅμως τὸν εἶδε ὁ ἀρχιμάγειρος καὶ κατάλαβε φυσικὰ ὅτι ἦταν λαθραῖος τοῦ κοπανᾶ ἕνα σεόρατο ταψὶ στὸ κεφάλι καὶ τὸν ἀφίνει ἀναίσθητο. Καὶ ἔτσι ὁ ἥρως μας γαὶ μὲν δὲν ἐχόρεψε στὸ Ντάνσιγκ ἐχόρεψε ὅμως στὸ ταψί. Πάντως μὲ τὰ Ντάσιγκ δὲν ἔχει τύχη.

(Ἡ συνέχεια στὸ ἑπόμενο)

ΣΗΜ. Εἰς τὸ προηγούμενον φύλλο ἀνεγράφη ὅτι ὁ Χίτλερ ἦτο ὑπάλληλος εἰς κατάστημα ΚΑΓΓΕΛΑΡΙΑΣ, ἀντὶ τοῦ σωστοῦ ΚΙΓΓΑΛΕΡΙΑΣ. Ἐπίσης ἡ ζωὴ τοῦ Χίτλερ σκιτσάρεται καὶ γράφεται ἀπὸ τὸν κ. Σ. Πολενάκην. Ταῦτα διὰ τὸν καταλογισμὸν τῶν.. εὐθυνῶν...

Ἡ δίκη καὶ ὁ κόσμος

—«Ἡ Γκεσταπὸ στὰ ἄντρα τῆς θασάνιζε χιλιάδες...»
—«Μιλᾶνε γιὰ ἐλευθερία»
—«Μιλᾶνε γιὰ τὴν ἱστορία»
—«Κι' ἡ κοσκινοῦ τὴν ἄντρα της μὲ τοὺς πραμματευτάδες»...
—«Μιλᾶνε περὶ «προγραφῶν» οἱ ἐθνοσωτῆρες.... Φόν»...
—«Ἡ πεντακόσιους μάρτυρες ἢ ὅλοι... ἐθνομάρτυρες!!»
—«Δικαστικὰ μυστήρια!!!..
Στοὺς τύπους μπερδευτήκανε καὶ λησμονᾶνε τὴν οὐσία!!»
—Βρὲ φίλε μου τί διάζεσαι; Ὑπάρχουν δικαστήρια
Καὶ στὴ Δευτέρα...παρουσία..»

ΛΟΓΙΑ ΜΕΓΑΛΩΝ ΑΝΔΡΩΝ

— Μαύρη μαυρίλα πλάκωσε μαύρη σὰν καλλιακούδα.

Θ. ΣΟΦΟΥΛΗΣ

"ΚΙΘΑΡα,,

Γιὰ νὰ κοιμᾶσθε ἥσυχοι καὶ νὰ μὴ σᾶς βρῇ λαχτάρα. Τὸ γάϊδαρό σας δένετε μὲ τὴν κλωστὴ «ΚΙΘΑΡΑ».

Μόνο τὴν κλωστὴ «Κιθάρα» δὲν τὴν σπάνε οἱ γαϊδάροι. Καὶ τὸν Χίτλερ μὲ «Κιθάρα» θὰ τὸν δέσουν στό... Χαϊδάρι.

"ΒΟΗΘΗΣΑΤΕ ΑΛΛΗΛΟΥΣ"

«Βοηθήσατε ἀλλήλους.
Ἄστε πιὰ τὴν φαγωμάρα.
Δόσατε καμιὰ δεκάρα
οὔζησι στοὺς ὑπαλλήλους.

Ἂν καὶ μὲ αὐτὰ ποὺ παίρνουν
ὅσοι ἔχουν νιονιὸν
κάτι βρίσκουν νὰ ψωνίσουν
στὸ κατάστημα «MINION».

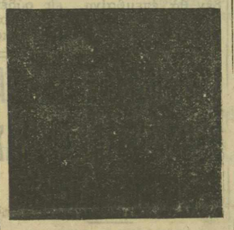

Ὁ ἀνωτέρω πίναξ μονέρνας τεχνοτροπίας, εἶναι ἐμπνευσμένος ἀπὸ ἕνα ποίημα τοῦ κ. Ἀγγέλου Σικελιανοῦ. Εἰς τὸ βάθος τοῦ πίνακος διακρίνετε τοὺς Δελφοὺς. Εἰς τὸ ἀριστερὸν μέρος βλέπετε τὸν κ. Σικελιανὸ ντυμένο μὲ λευκὰ κουκουλόριχα καὶ ἀπροοῦντα διατί μέχρι σήμερον δὲν ἔγινεν Ἀκαδημαϊκός.

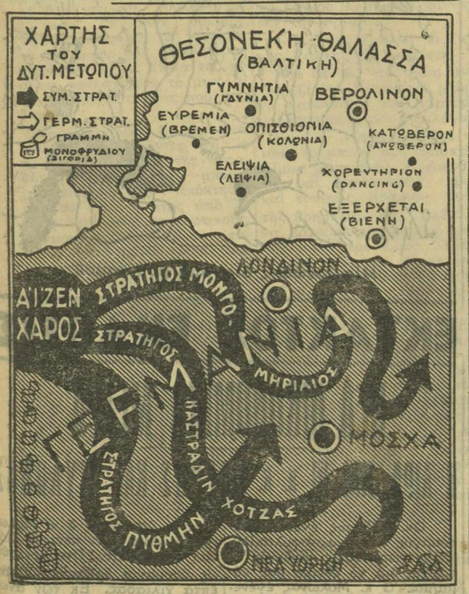

Ἀνωτέρω δίδομεν χάρτην τοῦ Δ. Μετώπου. Διὰ εὐκολωτέραν κατανόησίν του ἐξελληνίσαμεν τὰς ὀνομασίας. Καθὼς βλέπει ὁ ἀναγνώστης αἱ στρατιαὶ τοῦ στρατηγοῦ Ἀΐζενχάρου ἀλωνίζουν τὴν Γερμανίαν. Τὸ Λονδῖνον, ἡ Ν. Ὑόρκη καὶ ἡ Μόσχα μετεφέρθησαν ἐπὶ Γερμανικοῦ ἐδάφους. Τὸ Βερολῖνον καθὼς καὶ ὅλαι αἱ Γερμανικαὶ πόλεις ἠναγκάσθησαν νὰ ἀναδιπλωθοῦν ἐντὸς τῆς Θεσονεκῆς Θαλάσσης.

ΜΗ ΠΑΡΕΞΗΓΕΙΣ...

—Βρὲ αὐτὸς εἶνε ξεφτέρι! Δεξὶ χέρι τοῦ Λευτέρη! Τῆς βουλῆς μας διολεντσέλλο ρήτορας ποὺ συγκινεῖ... Καὶ τοῦ ἐγάζαν τὸ καπέλο καὶ οἱ... «πραιτωριανοί».

*

Μὴν παρεξηγῆς τοὺς ἄρρω- (στους
κι' ἂς λὲν γιὰ πραιτωριανοὺς.
Ὅταν χάνουνε τὸ βάρος τοὺς
φυραίνει... φαίνεται κι' ὁ (νοῦς!

*

Σὲ ὁμόνοια καὶ διχόνοια γνωστὸς ὡς Καφαντάρης (ἐβδομῆντα τόσα χρόνια) Καὶ τώρα... Γκαφα—ντάρης..

ΑΣΜΟΔΑΙΟΣ

Μὴ λησμονήσετε αὐτὴν τὴν ἑβδομάδα νὰ διαβάσετε τὸ περιοδικὸ «ΡΟΜΑΝΤΣΟ» μὲ τὸν μέγα διερμηνέα τῆς Ἀγγλικῆς τὸν ΧΑΖΟΠΡΟΒΑΤΙΝΑ

ΕΠΙΣΤΟΛΑΙ ΑΝΑΓΝΩΣΤΩΝ

Φίλε κ. Διευθυντά,

Εἶμαι ἕνας καθὼς πρέπει κύριος ἀφοῦ μικρὸς εἶχα νταντά. Ἤμουν τῆς Ἐθνικῆς Γραπέζης ἕνας τῶν κυριωτέρων μετόχων ἀλλὰ τώρα εὑρίσκομαι εἰς τὴν τάξιν τῶν νεοπλούτων. Ὁ πόλεμος μὲ κατήντησε χάλια κι' ἔχω χάσει τ' αὐγὰ καὶ τὰ πασχάλια. Σᾶς γράφω αὐτὴν τὴν ἐπιστολὴν γιὰ νὰ σᾶς ζητήσω μίαν συμβουλή ν. Ἄκουσα ὅτι θὰ ἀντικατασταθοῦν τὰ δελτία. Δὲν ξέρω ποία εἶνε ἡ αἰτία.

Αι τελευταίαι είδήσεις της εβδομάδος

ΤΟ ΔΗΜΟΨΗΦΙΣΜΑ

"Οποιος δὲ θέλει νὰ ζυμώση πέντε μέρες κοσκινίζει.

ΠΡΟΤΕΛΕΥΤΑΙΑ ΩΡΑ

ΝΕΑ ΕΠΙΤΡΟΠΗ ΜΗ ΕΠΕΜΒΑΣΕΩΣ ΟΥΔΕΤΕΡΟΤΗΣ ΚΑΙ ΨΥΧΡΟΛΟΥΣΙΑ

ΠΩΣ ΘΑ ΔΙΕΝΕΡΓΗΘΗ ΤΟ ΔΗΜΟΨΗΦΙΣΜΑ

Κατὰ πληροφορίας αἴτινες ἀφίχθησαν εἰς τὰ γραφεῖα μας, κατὰ τρόπον ποὺ ἀφίχθη τὸ Βασιλικὸν διάγγελμα εἰς τὰ γραφεῖα ἑνίων ἐφημερίδων, ἡ πολιτικὴ κατάστασις ἐμφανίζεται ὡς ἑξῆς:

Ἡ Κυβέρνησις Πλαστήρα θὰ παραμείνη εἰς τὴν ἀρχὴν εἰς πεῖσμα τῶν ἐπιθυμούντων τὴν πτῶσιν της. Θεωρεῖ ὡς ἀρκετὴν, πρὸς παραμονὴν εἰς τὴν ἀρχὴν, τὴν ὑποστήριξιν τοῦ κόμματος τοῦ κ. Καφαντάρη καὶ τοῦ ὑπὸ τὸν κ. Θ. Σοφούλην χρεωστικοῦ ὑπολοίπου τὸ ὁποῖον τινὲς ἐξακολουθοῦν νὰ ἀποκαλοῦν «Κόμμα Φιλελευθέρων».

Παραμένουσα εἰς τὴν ἀρχὴν ἡ Κυβέρνησις θὰ ἐξακολουθήση νὰ εἶνε «οὐδετέρα» ἤτοι δὲν θὰ ἐπεμβαίνη εἰς οὐδὲν ζήτημα. Τὰ ζητήματα, ὡς καὶ μέχρι τοῦδε συνέβαινε, θὰ παραμένουν ἀνεπηρέαστα ἀπὸ κυβερνητικὰς ἐπιρροάς. Ἤτοι ἄκρα οὐδετερότης.

Ἕνεκα τῶν ἐπικρατουσῶν ἄνω σκέψεων, λέγεται ὅτι θὰ ἐκδοθῆ διάταγμα διὰ τοῦ ὁποίου ἡ παροῦσα Κυβέρνησις θὰ ὀνομασθῆ «οὐδετέρα» καὶ ὄχι «ὑπηρεσιακὴ». Ὁ ὅρος «ὑπηρεσιακὴ» λέγεται ὅτι ἐνοχλεῖ ἑνίους τῶν ἐξοχωτάτων κ. κ. Ὑπουργῶν διότι τοὺς ὑπενθυμίζει, ὅτι κάποτε ὀφείλουν νὰ ἐκτελοῦν καὶ κάποιαν ὑπηρεσίαν.

Ἐννοεῖται ὅτι ἡ οὐδετερότης θὰ ἐπεκταθῆ καὶ εἰς τὸ Πολιτειακὸν ζήτημα. Τὰ ὑπάρχοντα πρὸς τοῦτο ἐμπόδια θὰ ἀρθοῦν ἐν ἀνάγκη διὰ τῆς παραιτήσεως τῶν ἐννέα δεκάτων τῶν μελῶν τῆς Κυβερνήσεως!!

Ὁπωσδήποτε ἡ παροῦσα Κυβέρνησις εἶνε «οὐδετέρα» καὶ οὐδὲν ἄλλο σκέπτεται εἰμὴ τὴν ταχεῖαν διενέργειαν τοῦ δημοψηφίσματος. Πρὸς τὸν σκοπὸν τοῦτον ἐλήφθησαν ἤδη τὰ ἑξῆς μέτρα:

1) Ἐξεδόθησαν διαταγαὶ πρὸς τοὺς κ. κ. Νομάρχας — οἱ ὁποῖοι δέον νὰ σημειωθῆ εἶνε ἅπαντες οὐδέτεροι — ὅπως προβοῦν εἰς τὴν καταστροφὴν τῶν τυχὸν διασωθέντων ἐκλογικῶν καταλόγων.

2) Παρηγγέλθησαν εἰς τὸ ἐξωτερικὸν πολλαὶ συσκευαὶ διὰ νὰ κάμνη ὁ κόσμος «ντοὺς» δωρεὰν διότι ὡς ἐδηλώθη ἀπὸ τοὺς κ. κ. Πλαστήρα καὶ Σοφούλην διὰ νὰ γίνη τὸ δημοψήφισμα πρέπει πρῶτα νὰ «ἠρεμήσωμεν» διότι ἀλλέως ὑπάρχει κίνδυνος νὰ Ψηφίση ὁ κόσμος ὑπὲρ τῆς Βασιλευομένης. Μία ψυχρολουσία εἶνε ὅτι χρειάζεται. Ποῖος τελικῶς θὰ τὴν λάβη εἶνε ἄλλη ὑπόθεσις.

ΑΠΟ ΤΗΝ ΔΙΚΗΝ ΤΩΝ ΔΟΣΙΛΟΓΩΝ

(Συνέχεια ἐκ τῆς 1ης σελίδος)

σῳ παραπειστικῶν ἐρωτήσεων. Πρέπει νὰ φωτισθῆ τὸ δικαστήριον ἂν ὁ Τσολάκογλου ἔκανε καλὰ ποὺ ἔκανε ἀνακωχὴ καὶ ἐσχημάτισε γερμανόδουλο κυβέρνησι. Καὶ αὐτὸ θὰ ἀποδειχθῆ ἀπὸ τὴν ἐξιστόρησι τοῦ κινήματος τοῦ Δεκεμβρίου!!!....

Βλέπεις ὅλοι οἱ ἀνωτέρω κατηγορούμενοι ἀνέλαβαν τὴν ἀρχὴ μόνο καὶ μόνο διὰ νὰ μὴ συμβῆ ὅτι... συνέβη τὸν Δεκέμβριο!!! Ἄ, ὅλα κι' ὅλα εἶνε μεγάλοι πολιτικοί! Κυβερνοῦν τώρα καὶ ξέρουν τί θὰ συμβῆ μετὰ μία δεκαετία. Τώρα ἂν δὲν ἐνίκησεν εἰς τὸν πόλεμον ἡ Γερμανία εἶνε ἄλλη ἡ ὑπόθεσις. Ἐξ ἄλλου δὲν φταίνε αὐτοὶ γι' αὐτὸ ἀλλὰ ὁ Χίτλερ ποὺ τὰ ἔκανε.... μούσκεμα. Αὐτοὶ ἔκαμαν πᾶν ὅτι ἐξηρτᾶτο ἀπὸ αὐτούς!!

Δι' ὅλα λοιπὸν παίει τὸ κίνημα τοῦ Δεκεμβρίου. Βέβαια δὲν ἀποκλείεται ἕνας εἰσαγγελεὺς νὰ τοὺς ἐκάθιζε κατηγορουμένους καὶ ὡς δημιουργοὺς τοῦ κινήματος τοῦ Δεκεμβρίου. Ἀλλὰ αὐτὸς ὁ εἰσαγγελεὺς θὰ ἦταν ἐμπαθής, ἀνελεύθερος, καί... ἀντισυνταγματικός!!!..

✤

Μέχρι τώρα γνωρίζαμε ἀπεργίας ἐργατῶν, αὐτοκινητιστῶν, ὑπαλλήλων κλπ. Τὰ σωματεῖα τῶν διαφόρων ὀργανώσεων λέγουν ἀπὸ καιροῦ εἰς καιρὸν εἰς τὸ Κράτος: «Ἢ λύσεις τὰ διάφορα ζητήματά του ἢ κάνω ἀπεργίαν». Καὶ τὸ Κράτος ἄλλοτε μὲν λύνει τὰ ζητήματα ἄλλοτε δέ... δένει τοὺς ἀπεργούς.

Τώρα μάθαμε καὶ ἕνα νέον εἶδος ἀπεργίας. Τὴν «ἀπεργίαν κατηγορουμένων».

Λέγουν οἱ κατηγορούμενοι πρὸς τὴν Κυβέρνησιν: «Ἢ μᾶς ἀφήνετε νὰ ἐξετάσουμε χιλίους μάρτυρας, ἢ μᾶς ἀφήνεις νὰ ἀσχολούμεθα μὲ τὴν ἀνακάλυψι τῶν αἰτίων τοῦ Τρωϊκοῦ Πολέμου, ἢ μᾶς ἀφήνεις νὰ λέμε ὅτι μᾶς καπνίσει ἢ δέν... δικαζόμαστε. Διότι καταλαβαίνεις θέλουμε καὶ δικαζόμαστε. Τὼρα ἐὰν μὲ τὸ σύστημα ποὺ ἀκολουθοῦμε δὲν τελειώσει ποτὲ ἡ δίκη αὐτὸ εἶνε ἄλλη ὑπόθεσις ποὺ ἐσένα δὲν ἀφορᾶ. Ἀφορᾶ ἐμᾶς καὶ τοὺς λαϊκοὺς δικαστὰς ποὺ ἀφήσαμε τὶς δουλειές μας καὶ ἀσχολούμεθα μὲ τέτοια κουραφέξαλα. (Εἰς τὸ σημεῖον αὐτὸ παρέχονται ἀποσπάσματα ἀπὸ τὰ συγγράμματα μεγάλων θεωρητικῶν, σχετικῶς πρὸς τὴν ἀνάγκην «τοῦ ἀνεξαρτήτου τῆς δικαστικῆς ἐξουσίας».) Λοιπὸν ἢ γίνουνται δεκτὰ τὰ αἰτήματα μας ἢ κάνουμε ἀπεργία».

Πῶς νὰ ἀντιμετωπίση, ἡ δυστυχισμένη Κυβέρνησις, αὐτὴ τὴν ἀπεργία; Νὰ τοὺς βάλη μέσα; Μὰ μέσα τοὺς ἔχει (ὅσους ἔχει μέσα, δηλαδή). Νὰ διατάξη τοὺς δικαστὰς νὰ συνεχίσουν τὴν δίκη; Καὶ ὁ «ἀνεξάρτητον τῆς δικαστικῆς ἐξουσίας;» Καὶ οἱ μεγάλοι ξένοι θεωρητικοί; Ἐλᾶτε στὴ θέσι τῆς δυστυχισμένης Κυβερνήσεως.

Λοιπὸν τί ἔγινε; Ἔγιναν δεκτὰ ὅλα τὰ αἰτήματα καὶ ἡ ἀπεργία ἐλύθη. Ἦταν ἡ πρώτη ἀπεργία ποὺ ἐπέτυχεν. Αἰωνία δόξα καὶ τιμὴ εἰς τοὺς δοσιλόγους ποὺ μὲ τὴν «πρωτοπόρα» στάσι τους ἔδειξαν πόσο ἀποτελεσματικὸ εἶνε τὸ ὅπλο τῆς ἀπεργίας!!.. Ὅλοι οἱ ἐργαζόμενοι Ἕλληνες εἴμαστε βέβαιοι ὅτι θὰ σπεύσουν νὰ τοὺς μιμηθοῦν. Οἱ αὐτοκινητισταὶ τοὺς ἐμιμήθησαν ἤδη.

ΔΗΜΟΣΙΟΓΡΑΦΙΚΑ ΚΟΛΠΑ

ΜΕΤΑΘΕΣΙΣ ΤΗΣ ΠΡΩΤΑΣ ΕΙΣ ΤΗΝ ΕΣΠΕΡΑΝ

Ὑπὸ τῆς διευθύνσεως Τύπου τοῦ ὑπουργείου τῶν Ἐξωτερικῶν μελετᾶται ἡ ἐφαρμογὴ ἀποφάσεως συμφώνως πρὸς τὴν ὁποίαν ἅπασαι αἱ ἀπογευματιναὶ ἐφημερίδες θὰ κυκλοφοροῦν τὴν πρωΐαν αἱ δὲ πρωϊναὶ τὸ ἀπόγευμα.

Ἀφορμὴν πρὸς λῆψιν τοῦ μέτρου ἔδωσεν τὸ γεγονὸς ὅτι μερικαὶ ἀπογευματιναὶ ἐφημερίδες κυκλοφοροῦν πρὸ τῆς ὀγδόης πρωϊνῆς ὥρας καὶ ὡς ἐκ τούτου τὸ Ὑπουργεῖο διὰ νὰ τὰς ἐξυπηρετήση θὰ τὰς μεταθέση εἰς τὰς πρωϊνάς. Πληροφορηθέντες τὰ τεκταινόμενα οἱ διευθυνταὶ τῶν ἀπογευματινῶν ἐφημερίδων μετέβησαν εἰς τὸ Ὑπουργεῖον καὶ διεμαρτυρήθησαν ἐντόνως καὶ ἐζήτησαν νὰ βγαίνουν τὸ ἀπόγευμα.

Ἰδιαιτέρως ἐκραύγαζεν κατὰ τῶν μέτρων τοῦ Ὑπουργείου ὁ διευθυντὴς τῆς «Βραδυνῆς» κ. Λ. Μπορτολῆς διότι ὡς ἐδήλωσεν αὐτὸς οὐδέποτε ἔβγαλε ἐφημερίδα πρὸ τῆς 1ης μ. μ.

Ἡ ἐφημερὶς «Ἀνεξαρτησία» εἰς ἔνδειξιν διαμαρτυρίας ἔπαυσεν ἀπὸ προχθὲς νὰ ἐκδίδεται. Κατ' ἄλλους δὲν κυκλοφορεῖ διότι βαρέθηκε πλέον.

Συνεπεία τῆς παύσεως τῆς «Ἀνεξαρτησίας» ἔπαυσαν νὰ ὑπάρχουν καὶ ἔκτακτα καὶ ἐξαιρετικὰ γεγονότα. Ἡ τιμὴ τῆς λίρας πάντως περέμεινεν ἀνεπιρέαστος.

Η ΡΑΦ ΒΟΜΒΑΡΔΙΖΕ ΤΗΝ ΥΠΑΙΘΡΟΝ ΤΗΣ ΕΛΛΑΔΟΣ

Μία ἰδεώδης διανομὴ ρουχισμοῦ

ΕΚΤΑΚΤΟΣ ΕΚΔΟΣΙΣ

ΝΕΑ ΟΙΚΟΝΟΜΙΚΑ ΜΕΤΡΑ

Η ΛΙΡΑ ΚΑΙ ΟΙ κ. κ. ΣΙΔΕΡΗΣ ΚΑΙ ΜΥΛΩΝΑΣ

Ὁ κ. Σίδερης ἐγένετο ὑπουργὸς ἄνευ χαρτοφυλακίου. Ἑπομένως οὐδεὶς κίνδυνος ὑπάρχει διὰ τὸ ἐθνικό μας νόμισμα. Ὁ κ. Μυλωνᾶς ἐγένετο ὑπουργὸς τῶν Οἰκονομικῶν. Ἑπομένως σωθήκαμε.

Ἰδοὺ ἡ ἀπόδειξις τῶν ἀνωτέρω. Ὅτε ἦτο ὑπουργὸς ὁ κ. Σίδερης ἡ λίρα εἶχεν ἑπτὰ χιλιάδας. Μόλις παρητήθη ἐπῆγεν εἰς τὰς πέντε χιλιάδας τριακοσίας. Ὅτε ἐγνώσθη ὅτι γίνεται ὑπουργὸς ὁ κ. Μυλωνᾶς ἡ λίρα εἶχεν πέντε χιλιάδας τριακοσίας. Ὅτε ὡρκίσθη ὡς ὑπουργὸς ἔφθασεν εἰς τὰς ἑπτὰ χιλιάδας. Ἐκ τῶν ἀνωτέρω ἕπεται ὅτι ἡ λίρα εἶχεν τὴν μικροτέρα τιμὴν κατὰ τὸ διάστημα ποὺ τὸ ὑπουργεῖον τῶν Οἰκονομικῶν ἦτο κενόν.

Διὰ ταῦτα πληροφορούμεθα ὅτι καταργεῖται τὸ ὑπουργεῖον τῶν Οἰκονομικῶν.

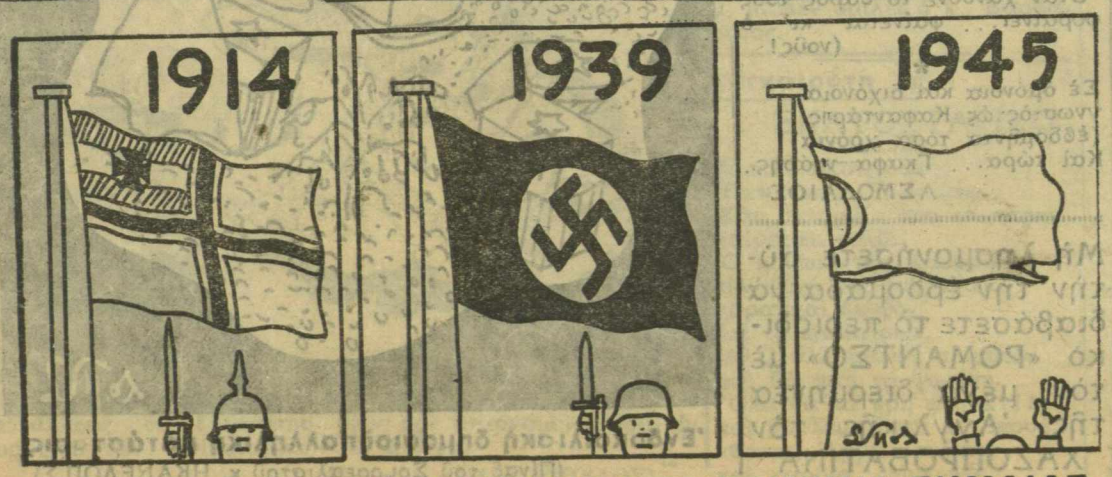

Η ΕΞΕΛΙΞΙΣ ΤΗΣ ΓΕΡΜΑΝΙΚΗΣ ΠΟΛΕΜΙΚΗΣ ΣΗΜΑΙΑΣ