ΑΘΛΗΤΙΚΗ ΗΧΩ

ΔΙΕΥΘΥΝΤΗΣ: ΑΘΑΝΑΣΙΟΣ Ε. ΣΕΜΠΟΣ

ΔΕΥΤΕΡΑ 14 ΑΡΤΙΟΥ 1949

ΕΚΔΙΔΕΤΑΙ ΔΕΥΤΕΡΑΝ, ΠΕΜΠΤΗΝ ΚΑΙ ΣΑΒΒΑΤΟΝ | ΓΡΑΦΕΙΑ: ΣΤΟΑ ΠΑΠΠΟΥ ΚΑΙ ΔΗΜΗΤΡΑΚΟΠΟΥΛΟΥ | ΕΤΟΣ Δ΄ — ΠΕΡΙΣ Β΄ — ΑΡΙΘ. ΦΥΛΛΟΥ 458
ΣΥΝΔΡΟΜΑΙ: ΕΤΗΣΙΑ ΔΡΧ. 100.000. ΤΙΜΗ ΔΡΧ. 600 | ΑΡΙΘ. ΤΗΛΕΦ. ΓΡΑΦΕΙΟΥ—ΤΥΠΟΓΡΑΦΕΙΟΥ: 23-881 | ΟΙΚΟΝ. ΔΙΕΥΘΥΝ: ΓΕΩΡΓΙΟΣ ΓΕΩΡΓΑΛΑΣ

Η ΕΘΝΙΚΗ ΟΜΑΣ, ΠΑΡΑΤΑΧΘΕΙΣΑ ΧΘΕΣ ΕΛΛΙΠΗΣ, ΔΕΝ ΚΑΤΩΡΘΩΣΕ Ν' ΑΝΤΙΣΤΗΘΕΙ ΕΙΣ ΤΟ ΙΣΧΥΡΟΤΑΤΟΝ ΣΥΓΚΡΟΤΗΜΑ ΤΟΥ ΣΤΡΑΤΟΥ, ΥΠΟΚΥΨΑΣΑΜΕ 1-0 Η ΕΠΟ ΔΕΝ ΠΑΡΕΤΑΞΕΝ, ΟΠΩΣ ΕΠΡΕΠΕ,

ΣΤΟΝ ΜΕΓΑΛΟ ΑΓΩΝΑ, ΤΟΥΣ ΠΑΙΚΤΑΣ ΠΟΥ ΑΝΗΓΓΕΙΛΕ ΚΑΙΤΟΙ ΕΥΡΙΣΚΟΝΤΟ ΕΙΣ ΤΟ ΓΗΠΕΔΟΝ.-ΤΟ ΤΕΡΜΑ ΕΠΕΤΥΧΕ Ο ΠΙΛΑΤΟΣ.-ΕΙΣ ΤΟ ΤΕΛΕΥΤΑΙΟ ΗΜΙΩΡΟΝ Η ΕΘΝΙΚΗ ΟΜΑΣ ΥΠΕΡΕΙΧΕ

Άνω των 8.000 φιλάθλων παρηκολούθησαν χθὲς τὸ ἀπόγευμα, εἰς τὸ γήπεδον τοῦ Παναθηναϊκοῦ, τὸν μοναδικὸν ἀγῶνα τῆς ἡμέρας μεταξὺ τῆς Προεθνικῆς καὶ τοῦ Στρατοῦ, αἱ εἰσπράξεις τοῦ ὁποίου διετέθησαν ὑπὲρ τῶν μαχομένων. Αἱ χιλιάδες αὐταὶ τῶν φιλάθλων δὲν ἔμειναν ἱκανοποιημένοι ἀπὸ τὴν διεξαγωγὴν τοῦ ἀγῶνος, ὁ ὁποῖος ὑπῆρξε μέτριος εἰς ἐνδιαφέρον καὶ τεχνικήν. Ἡ Προεθνικὴ ὁμὰς ἔκαμε μίαν ἀνεπιτυχῆ ἐμφάνισιν καὶ ἡττήθη ἀπὸ τὴν ἀντιπροσωπευτικὴν τοῦ Στρατοῦ μὲ 1—0 (0—0). Ἡ σύνθεσις καὶ ἡ ἐμφάνισις τῆς Προεθνικῆς δὲν ἱκανοποίησαν χθὲς τοὺς φιλάθλους. Ἐξ ἑκάστων προσκληθέντων παῖκται οἱ ὁποῖοι δὲν εἶχον κληθῆ καὶ οἱ ὁποῖοι τυχαίως, εὑρέθησαν εἰς τὸ γήπεδον, ἤτοι οἱ Γιαπαγεωργίου (Ἀτρομήτου Πειραιῶς) Ἀρβανίτης (ΠΑΟΚ Θεσσαλονίκης) καὶ Μπέμπης (Φωστῆρος). Ἔτσι ἡ Προεθνικὴ ἐνεφανίσθη μὲ ἄλλην σύνθεσιν. Ἀλλὰ ἂς ἔλθωμεν εἰς τὴν διεξαγωγὴν τοῦ ἀγῶνος.

Ο ΑΓΩΝ

Εἰς τὸν διαιτητὴν κ. Δημόπουλον αἱ ὁμάδες παρατάσσονται μὲ τὰς ἑξῆς συνθέσεις:

ΣΤΡΑΤΟΣ: Δελαβίνιας, Ζαρ[illegible]άδης (Ὀλυμπιακοῦ), Νησιάδης, [illegible]σαλαβούτας, Γ. Λουπιώτης, Χιο[illegible]δης, Πιλάτος, Ξένος, Πετσαγᾶς, [illegible]ζαβάρας, Ἀδαμίδης.

ΠΡΟΕΘΝΙΚΗ: Πεντζαροπουλος, [illegible]ύλιος, Κυριαζόπουλος, Μιναρδος, [illegible]ζανετῆς, Νικολόπουλος, Σκορδί[illegible]ης, Παπαγεωργίου (Ἀτρομήτου

(ΣΥΝΕΧΕΙΑ ΕΙΣ ΤΗΝ 3ην ΣΕΛΙΔΑ)

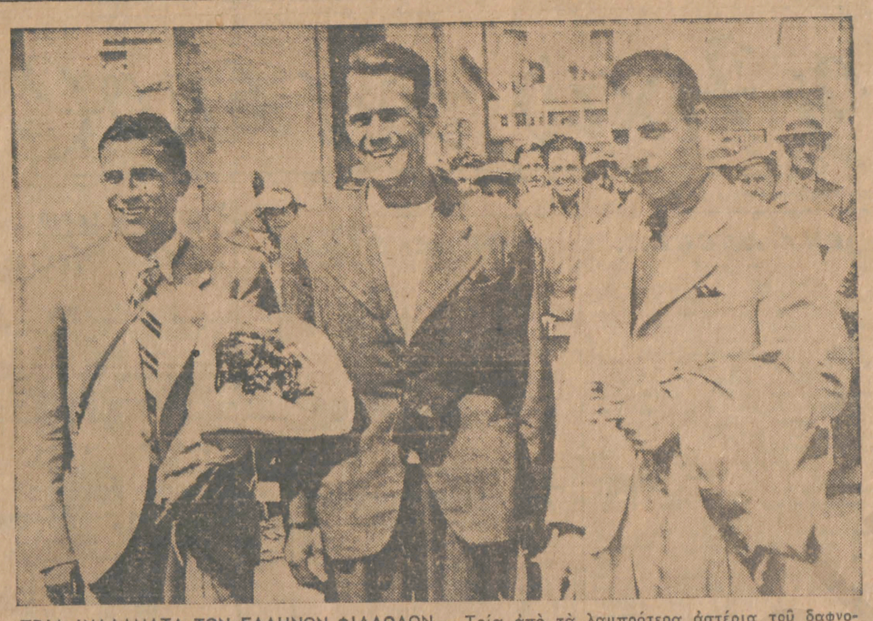

ΤΡΙΑ ΙΝΔΑΛΜΑΤΑ ΤΩΝ ΕΛΛΗΝΩΝ ΦΙΛΑΘΛΩΝ.— Τρία ἀπὸ τὰ λαμπρότερα ἀστέρια τοῦ δαφνοστεφοῦς Ἑλληνικοῦ Ἀθλητισμοῦ: Ὁ Κυριακίδης, ὁ Μάντικας καὶ ὁ Σύλλας. Ὁ θριαμβευτὴς τοῦ Μαραθωνίου τῆς Βοστώνης Στέλιος Κυριακίδης ἀπεχώρησε πλέον ἀπὸ τὸν στίβον τῶν θριάμβων του. Ὁ Νῖκος Σύλλας, τὸν ὁποῖον οἱ Ἕλληνες φίλαθλοι ἀνέδειξαν εἰς τὸ δημοψήφισμα τῆς ἐφημερίδος μας ὡς τὸν δημοφιλέστερον ἀθλητὴν στίβου, συνεχίζει νὰ ρίπτῃ τὸν δίσκον εἰς νέας περιλάμπρους διὰ τὸν ἀθλητισμόν μας ἐπιτυχίας του. Καὶ ὁ Χρῆστος Μάντικας.....Ὁ γίγας αὐτὸς τοῦ Ἑλληνικοῦ Ἀθλητισμοῦ, ὁ λεβέντης τῆς Χίου, ὁ «Μαντίκας», ὅπως τὸν ἐγνώρισαν διὰ πρώτην φορὰν οἱ Ἕλληνες φίλαθλοι ἀπὸ στόματος νεαροῦ προσκόπου, ἐκφωνητοῦ ἀγώνων εἰς τὸ Παναθηναϊκὸν Στάδιον, παλεύει αὐτὴν τὴν στιγμὴν μὲ τὸν πόνο καὶ τὴν στέρησι. Ὁ Μάντικας κινδυνεύει νὰ χάσῃ τὸ πόδι του καὶ στὸ παραλήρημά του ἀπευθύνεται συνεχῶς πρὸς τὸν νεαρὸ γυιό του Κωστάκη μὲ τὰ ὑπέροχα αὐτὰ συγκινητικὰ λόγια: «Κώστα, παιδί μου.... Πρέπει καὶ σὺ νὰ νικήσης γιὰ τὴν Ἑλλάδα». Τὴν Ἑλλάδα ὁραματίζεται στὸ παραλήρημά του ὁ Χρῆστος Μάντικας, ὅπως τὴν ὁραματίζοταν, καθὼς πηδοῦσε τὰ ἐμπόδια πλάϊ σὲ γίγαντες τοῦ παγκοσμίου ἀθλητισμοῦ στὸ Βερολῖνο, στὸ Λονδῖνο, στὸ Βουκουρέστι, στὸ Ζάγκρεμπ, στὸ Βελιγράδι, στὴν Κωνσταντινούπολι, ἀήττητος στὰ Βαλκάνια, 6ος Ὀλυμπιονίκης στὸ Βερολῖνο.

ΟΛΥΜΠΙΑΚΟΣ—ΦΩΣΤΗΡ 4—1.— Ὁ νέος γκολκήπερ τοῦ Ὀλυμπιακοῦ Κλέτσας, ἀποκρούει κόρνερ, ἐνῷ οἱ συμπαῖκται του Βαγιακάκος (νῶτα) καὶ Μουράτης ἔχουν ἐξουδετερώσει τὸν Γιαλαμπίδη, ὀπισθεν τοῦ ὁποίου διακρίνεται ὁ Χέλμης. (Φωτογραφία Α. Ἀρμάου)

Ὁ Μαρόπουλος ὁ Τσαλαβούτας καὶ ὁ Λουπιώτης συγκρούονται διὰ τὴν κατάκτησιν τῆς σφαίρας. Ὁ πρῶτος δὲν ἠγωνίσθη χθὲς μὲ τοὺς ἐπιλέκτους διότι ἦτο τραυματισμένος, οἱ δύο ἄλλοι ὅμως ἦσαν καὶ πάλι βασικὰ στελέχη τῆς ἀντιπροσωπευτικῆς ὁμάδος τοῦ Στρατοῦ.

ΟΙ ΤΟΥΡΚΟΙ ΚΑΛΟΥΝ ΚΑΙ ΤΗΝ ΤΣΑΡΛΤΟΝ ΕΙΣ ΤΗΝ ΚΩΝ)ΠΟΛΙΝ

ΚΩΝ)ΠΟΛΙΣ. (Ἰδ. ὑπ.). — Συνεχίζονται αἱ διαπραγματεύσεις μεταξὺ τῶν ἁρμοδίων διὰ τὴν κάθοδον τῶν ὁμάδων Ἄρσεναλ. Τσαρλτον καὶ Ρένζερς, ἐπὶ τὸν Μαῖον καὶ Ἰούνιον.

Κατὰ πληροφορίας, τὰ καλοῦντα μεγάλα σωματεῖα τῆς Κωνσταντινουπόλεως κινοῦνται μὲ τὴν προοπτικήν, ὅτι δὲν πρόκειται νὰ μετάσχῃ ἡ Τουρκία εἰς τὸ Μεσογειακὸν κύπελλον τῶν Ἀθηνῶν. Παρὰ ταῦτα, οὐδεμία ἄλλη σχετικὴ ἔνδειξις ὑπάρχει ἐξ ἄλλης τινὸς πλευρᾶς.

ΕΝΑΣ ΓΙΓΑΣ ΤΟΥ ΑΘΛΗΤΙΣΜΟΥ ΜΑΧΕΤΑΙ ΜΕ ΤΟΝ ΠΟΝΟ...

Ο ΟΛΥΜΠΙΟΝΙΚΗΣ ΜΑΣ ΧΡΗΣΤΟΣ ΜΑΝΤΙΚΑΣ Ο ΟΠΟΙΟΣ ΕΧΑΡΙΣΕ ΑΜΑΡΑΝΤΕΣ ΔΑΦΝΕΣ ΤΗΝ ΕΛΛΑΔΑ, ΚΙΝΔΥΝΕΥΕΙ ΝΑ ΧΑΣΗ ΤΟ ΔΕΞΙ ΠΟΔΙ ΤΟΥ ΣΥΝΕΠΕΙΑ ΜΟΛΥΝΣΕΩΣ ΤΟΥ ΑΠΕΚΟΠΗ ΤΟ ΕΝΑ ΔΑΚΤΥΛΟ ΗΔΗ ΟΜΩΣ Η ΚΑΤΑΣΤΑΣΙΣ ΤΟΥ ΕΧΕΙ ΕΠΙΔΕΙΝΩΘΗ ΣΟΒΑΡΩΣ

Ὁ ἐμποδιστὴς μέσα στὸν πυρετό του παραληροῦ: «Κώστα, παιδί μου, πρέπει νὰ νικήσης καὶ σὺ γιὰ τὴν Ἑλλάδα!»-Τὸ σπῆτι του τόπος προσκυνήματος τῶν φιλάθλων.-Στὸ πλάϊ του ἡ Κα Μάντικα, ὁ γυιός του Κώστας κι' ὁ πρωταθλητὴς γιατρὸς Γρηγόρης Λαμπράκης

Ὁ Χρῆστος Μάντικας, ὁ γίγας τοῦ συγχρόνου ἑλληνικοῦ ἀθλητισμοῦ ποὺ πρὶ λίγα χρόνια ἐπέρασε σὰν σίφουνας ἔπειτα ἀπὸ τὰ Βαλκανικὰ στάδια, σήμερα κεῖται βαρειὰ τραυματισμένος σὲ κρεββάτι τοῦ πόνου. Μιὰ μόλυνσις στὸ πόδι του εἶχε ὡς ἀποτέλεσμα νὰ ποστῇ μερικὸν ἀκρωτηριασμὸ καὶ τώρα, μὲ τὴν ἐπιδείνωσιν τῆς κατοστάσεώς του, ὑπερχεῶθη σὲ ὁλοκληρωτικὴ ἀκινησία, διότι ὑπάρχει σοβαρὸς κίνδυνος νὰ χάσῃ τὸ πόδι του, ἕνα ἀπὸ ἐκεῖνα τὰ νευρώδη καὶ παντοδύναμα πόδια, ποὺ κατεχρόχθιζαν παμφάγα τὴν ἀπόστασι καὶ περνοῦσαν ἐπάνω ἀπὸ τὰ ἐμπόδια σὰν σαΐτες. Πλάϊ του, παραστέκουν τὸν ἐμποδιστὴ ἡ γυναίκα του, σύντροφος τῆς ἐποχῆς τῶν θριάμβων καὶ τῆς σημερινῆς του τραγῳδίας, κι' ὁ γυιός του Κώστας, ἕνα γερμάτο αὐτοπεποίθησι παιδόπουλο μὲ πλατὺ μέτωπο καὶ μὲ μακρυὰ κανιὰ ποὺ πρὶν λίγες ἡμέρες, στὴν ἀπονομὴ τῶν διπλωμάτων τῆς πεντηκονταετηρίδος τοῦ ΣΕΓΑΣ, ἄκουγε ὑπερήφανα τὸν πατέρα του νὰ λέῃ δείχνοντας τὰ κύπελλα, τὶς πλα-

(ΣΥΝΕΧΕΙΑ ΕΙΣ ΤΗΝ 3ην ΣΕΛΙΔΑ)

Ἡ ἐξαιρετικὰ συμπαθὴς εἰς τοὺς φιλάθλους ἐνδεκὰς τοῦ Ἀστέρος Ἀθηνῶν, ἡ ὁποία μεθαύριον δίδει εἰς τὸ γήπεδον τοῦ Καραϊσκάκη φιλικὸν ἀγῶνα πρὸς τὸν πανίσχυρον Ὀλυμπιακόν. Ὁ Ἀστὴρ φιλοδοξεῖ μεθαύριον νὰ ἐπιτύχῃ μίαν ἀπὸ τὰς ὡραιοτέρας νίκας τῆς λαμπρᾶς σταδιοδρομίας του.

Ο "ΑΡΗΣ" ΕΠΕΒΛΗΘΗ ΤΟΥ ΗΡΑΚΛΕΟΥΣ 3-1

ΔΙΑ ΤΟ ΠΡΩΤΑΘΛΗΜΑ ΘΕΣΣΑΛΟΝΙΚΗΣ ΑΠΟΛΛΩΝ-ΜΕΓΑΣ ΑΛΕΞΑΝΔΡΟΣ 1-0

ΟΙ ΑΡΕΙΑΝΟΙ ΔΙΕΤΗΡΗΣΑΝ ΤΗΝ ΥΠΕΡΟΧΗΝ ΚΑΙ ΗΣΑΝ ΑΞΙΟΙ ΤΗΣ ΜΕΓΑΛΗΣ ΝΙΚΗΣ ΤΩΝ

ΘΕΣΣΑΛΟΝΙΚΗ 12. (Τηλ)κῶς τοῦ ἀνταποκριτοῦ μας).— Εἰς τὸ γήπεδον τοῦ Ἡρακλέους διεξήχθη σήμερον τὸ ἀπόγευμα παρουσίᾳ πολλῶν χιλιάδων φιλάθλων ὁ ἀγὼν Ἄρεως — Ἡρακλέους, ἐκ τῶν κυριωτέρων τοῦ ποδοσφαιρικοῦ πρωταθλήματος τῆς Θεσσαλονίκης. Ἡ ὁμὰς τοῦ Ἄρεως ἀνεδείχθη νικήτρια μὲ 3—1. Εἰς τὸ πρῶτον ἡμίχρονον, ὁπότε διετήρησεν αἰσθητὴν ὑπεροχήν, ἐπέτυχε δύο τέρματα διὰ τοῦ Καλτέκη καὶ Γρηγοριάδη. Εἰς τὸ δεύτερον ἡμίχρονον τὴν πρωτοβουλίαν τῶν κινήσεων εἶχαν πάλιν οἱ Ἀρειανοί, εἰς μικρότερον τοῦ πρώτου βαθμὸν καὶ ἐπέτυχαν ἄλλο ἕνα τέρμα διὰ τοῦ Γρηγοριάδη, ἔναντι ἑνὸς τοῦ Ἡρακλέους.

Ὁ Ἄρης μὲ τὴν σημερινὴν ἐμφάνισίν του ὑπῆρξεν ἄξιος τῆς μεγάλης νίκης του, τὴν ὁποίαν οἱ ὁπαδοί του ὑπεδέχθησαν μὲ ἔξαλλον ἐνθουσιασμόν.

Αἱ συνθέσεις τῶν ὁμάδων ἦσαν αἱ ἑξῆς:

ΑΡΗΣ: Βελλιάδης, Ἀμπραχαμιάν, Τσώνας, Καυταντζῆς, Καραγαβριηλίδης, Νικολαΐδης, Κοΐδης, Καζαντζῆς, Γρηγοριάδης, Καλτέκης καὶ Χαλυβόπουλος.

ΗΡΑΚΛΗΣ: Καραπατῆς, Καρπόζηλος, Νικολάου, Σαχίνης, Σιδηρόπουλος, Πολιός, Παπαδάκης, Γαβριηλίδης, Σαραφείδης, Μπάγιος καὶ Πασσᾶς. Ὁ ἐκλέκτωρ τοῦ Ἡρακλέους δὲν ἐχρησιμοποίησεν ἀδικαιολογήτως τὸν Λάμπρου.

Κατὰ τὸν δεύτερον ἀγῶνα τῆς ἡμέρας ὁ Ἀπόλλων ἐνίκησε τὸν Μ. Ἀλέξανδρον μὲ 1—0.

Ο ΑΝΩΜΑΛΟΣ ΔΡΟΜΟΣ

Εἰς τὸν ἐφηβικὸν ἀνώμαλον δρόμον ἐνίκησεν ὁ Ἀνθόπουλος τοῦ ΒΑΟ. Ἀκολουθοῦν οἱ Γούργιας Ἀετοῦ, Χριστοφερίδης ΒΑΟ, Λασκαρίδης Μακεδονικοῦ, Κατενίδης Ἡρακλέους καὶ Κασπίδης ΒΑΟ. Νικητὴς εἰς τὸν ὁμαδικὸν ἀνεδείχθη ὁ ΒΑΟ. Οἱ μαθηταὶ ἀθληταὶ τοῦ Ἡρακλέους δὲν μετέσχον λόγῳ ἀπαγορεύσεως τοῦ γυμνασιάρχου τοῦ Γ' γυμνασίου ἀρρένων, μόνου ἐξ ὅλων τῶν διευθυντῶν τῶν γυμνασίων.

ΧΑΝΘ — ΗΡΑΚΛΗΣ 69—35

Διὰ τὸ ποωτάθλημα μπάσκετ-μπὼλ ὁ ΧΑΝΘ ἐπεβλήθη τοῦ Ἡρακλέους μὲ 69—35.

Σ. ΡΕΠΑΝΑΣ

Ὁ Γιουγκοσλαῦος Οὔγιοβιτς, ὁ τεχνικότερος παλαιστὴς τῆς Εὐρώπης, ὁ ὁποῖος προσεχῶς θὰ συναντηθῇ μὲ τὸν Μελισσόβαν. Τὴν παρελθοῦσαν Κυριακὴν ἡττήθη ἀπὸ τὸν Ριγκουλώ, ὕστερα ἀπὸ πάλην 34'.

ΕΙΣ ΦΙΛΟΘΕΗΝ ΜΕ ΣΥΜΜΕΤΟΧΗ 23 ΔΡΟΜΕΩΝ ΑΝΤΟΧΗΣ

Ο ΜΑΥΡΑΠΟΣΤΟΛΟΣ ΜΟΝΟΜΑΧΗΣΑΣ ΣΚΛΗΡΑ ΠΡΟΣ ΤΟΝ ΡΑΓΑΖΟΝ ΑΝΕΔΕΙΧΘΗ ΠΑΝΕΛΛΗΝΙΟΝΙΚΗΣ ΑΝΩΜΑΛΟΥ 10.000 Μ. 33'08"9

ΟΙ 3 ΑΔΕΛΦΟΙ ΡΑΓΑΖΟΙ ΚΑΤΕΓΑΓΗΣΑΝ ΜΕΤΑΞΥ ΤΩΝ ΕΞ ΠΡΩΤΩΝ ΔΩΣΑΝΤΕΣ ΤΗΝ ΟΜΑΔΙΚΗΝ ΝΙΚΗΝ ΕΙΣ ΤΟΝ Γ. Σ. ΑΛΜΥΡΟΥ

Χθὲς τὸ πρωῒ διεξήχθη εἰς τὴν Φιλοθέην μὲ ἐπιτυχίαν καὶ ἐπὶ παρουσίᾳ ἀρκετῶν φιλάθλων τὸ 25ον Πανελλήνιον πρωτάθλημα ἀνωμάλου δρόμου ἐπὶ ἀποστάσεως 10 χλμ. Εἰς αὐτὴν ἔλαβον μέρος 23 δρομεῖς μεταξὺ τῶν ὁποίων ἦσαν ὅλοι σχεδὸν οἱ πρωταθληταί μας.

Ἀπὸ τῆς ἐκκινήσεως ἐπὶ κεφαλῆς ἐτέθησαν οἱ Μαυραπόστολος καὶ Α. Ραγάζος, οἱ ὁποῖοι καὶ ὡδήγησαν μέχρι τέλους τὴν κούρσα. Ἡ δυὰς αὐτὴ ἐπέρασε ταυτοχρόνως τὰ 4 χλμ., εἰς 13'20'' καὶ τὰ 7 χλμ. εἰς 23'20''2. Ἀπὸ τοῦ 8ου ὅμως χιλιομέτρου ὁ Μαυραπόστολος ἀπεσπάσθη καὶ ἐτερμάτισε πρῶτος μὲ τὸν ἱκανοποιητικὸν χρόνον τῶν 33'08''9. Ὁ Α. Ραγάζος ἐτερμάτισε δεύτερος εἰς 33'42''6 καὶ μὲ διαφορὰν 100 περίπου μέτρων ἀπὸ τὸν νικητὴν. Ἀκολούθως ἐτερμάτισαν οἱ Ν. Ραγάζος (Ἀλμ.) 34'01'', Βαρτζάκης (Πειρ.) 34'19''8, Κουσίδης (ΑΕΚ) 34'40'', 5, Ε. Ραγάζος (Ἀλμ.) 34'55'', Σίσκος (ΒΑΟ) 35'02'', Βαμβακούσης (Πειρ.) 35'26'', Τσαμης (Πειρ.) 35'27'' 5, Κακαρίκος (ΠΓΣ) 35'28''.

Ἐκτὸς τῶν ἀνωτέρω μετέσχον καὶ οἱ Ἀντωνίου, Σταμούλης, Ζήσιμος, Δακόπουλος, Μπηλιούρης, Μητσοτάκης, Κόλλιας, Τατσόπουλος, Νικολαΐδης, Θεοδοσίου, Σάρρας, Τσάκαλος καὶ Γαβαλᾶς.

Ὁ Γ. Σ. Ἀλμυροῦ, χάρις εἰς τὴν οἰκογένειαν Ραγάζου, κατέκτησε τὴν πρώτην θέσιν εἰς τὸν ὁμαδικὸν μὲ 10 βαθμ.

Τὴν δευτέραν κατέλαβε ὁ Πειραϊκὸς μὲ 17 βαθμ. καὶ τὴν τρίτην ὁ Πανελλήνιος μὲ 30 βαθμούς.

ΜΕΤΑ ΤΗΝ ΗΤΤΑΝ ΤΗΣ ΠΑΡΕΛΘΟΥΣΗΣ ΚΥΡΙΑΚΗΣ

ΤΟ ΑΙΓΑΛΕΩ ΕΠΕΤΥΧΕ ΧΘΕΣ ΛΑΜΠΡΑΝ ΝΙΚΗΝ ΕΠΙ ΤΟΥ ΠΑΓΚΡΑΤΙΟΥ ΜΕ 3-2

Ἡ ἰσχυρὰ ὁμὰς τοῦ Αἰγάλεω ἐπέτυχε χθὲς εἰς τὸ γήπεδόν της μίαν ἀπὸ τὰς ὡραιοτέρας νίκας της κατὰ τὴν ἐφετεινὴν περίοδον, ἐπιβληθεῖσα διὰ τὸ πρωτάθλημα Β' κατηγορίας τῆς Α. Ε. Παγκρατίου μὲ 3—2. Ἡ νίκη αὐτὴ ἐχαιρετίσθη μὲ ἰδιαίτερον ἐνθουσιασμὸν ἀπὸ τοὺς πολυπληθεῖς ὀπαδούς τῆς ὁμάδος, οἱ ὁποῖοι τὴν παρελθοῦσαν Κυριακὴν ἠσθάνθησαν τὴν πικρίαν τῆς ἀπροόπτου ἥττης ἀπὸ τὴν Ν. Ἰωνίαν.

Τὸν χθεσινὸν ἀγῶνα παρηκολούσαν πλῆθος φιλάθλων ὀπαδῶν τῶν διαγωνιζομένων σωματείων καὶ ὁ φίλαθλος Δήμαρχος τοῦ Αἰγάλεω κ. Ἄγγελος Κούδελος τακτικὸς θεατὴς τῶν συναντήσεων τοῦ Αἰγάλεω.

Εἰς τὸ πρῶτον ἡμίχρονον καὶ εἰς τὸ 13' τὸ Αἰγάλεω ἐπιτυγχάνει τέρμα, κατόπιν σοῦτ τοῦ Ρουμελιώτη, ἀλλὰ τὸ Παγκράτι ἀντεπιτίθεται ἀμέσως καὶ ἰσοφαρίζει διὰ τοῦ Νεμπίδη 15'.

Τὸ παιχνίδι συνεχίζεται σὲ κάποιαν νευρικότητα ἐκ τῶν δύο αὐτῶν ἐπιτυχιῶν καὶ τὸ Παγκράτι, παρὰ τὸν ἀντίθετον ἄνεμον ἀρχίζει νὰ ἀπειλῇ τὴν ἑστίαν τοῦ Αἰγάλεω ἐπ' ἀρκετὰ λεπτά, μέχρις ὅτου σημειώνει καὶ δεύτερον τέρμα διὰ τοῦ Χουβαρδᾶ 15'.

Τὸ Παγκράτι συνεχῶς ὑπερέχει, ἐνῷ τὸ Αἰγάλεω ὑστερεῖ εἰς ὅλας του τὰς γραμμὰς καὶ κινδυνεύει νὰ δεχθῇ νέον τέρμα.

(ΣΥΝΕΧΕΙΑ ΕΙΣ ΤΗΝ 3ην ΣΕΛΙΔΑ)

ΧΘΕΣ ΣΤΗ ΑΜΒΕΡΣΑ

ΒΕΛΓΙΟΝ ΟΛΛΑΝΔΙΑ ΙΣΟΠΑΛΟΙ 3-3

ΒΡΥΞΕΛΛΑΙ 12. (Ραδ)κῶς).— Σήμερον (χθὲς) εἰς τὸ Ὀλυμπιακὸν στάδιον τῆς Ἀμβέρσας αἱ ἐθνικαὶ ὁμάδες Βελγίου καὶ Ὁλλανδίας ἐξῆλθον ἰσόπαλοι 3—3.

Αἱ ὁμάδες ἐγωνίσθησαν μὲ τὰς ἑξῆς συνθέσεις:

ΟΛΛΑΝΔΙΑ: Κράκ — Στύμπεργκεν, Στήβεναρ — Σούτελ, Μόρτγκ Ντεῦρβῆ — Λίμστρα, Βίλκις, Μπράτες, Ρύβερς καὶ Κλάβαν.

ΒΕΛΓΙΟ: Μέρτ — Ἐρνωντ, Βεγιάν — Χεγιρε Καρρέ, Μές — Μέρμανς, Γκοβόρ, Παγιὼ Κόπενς καὶ Θηριράκς.

Ἀπὸ τὴν ἐθνικὴν Ὁλλανδίας 6 ἐλαβον τὸ ἐφάπτισμα τοῦ «διεθνοῦς» ἐγῷ ἀπὸ τὴν ἐθνικὴν Βελγίου, οἱ Βεγιὰν καὶ Μές.

Αἱ ἀντίπαλοι συναντῶνται δύο φορὰς κατ' ἔτος. Κατὰ τὴν τελευταίαν των συνάντησιν τῆς 21ης Νοεμβρίου εἰς Ἀμβέρσαν, ἐξῆλθον ἰσόπαλοι μὲ 1—1.

ΔΙΑ ΤΟ ΑΘΗΝΑΪΚΟΝ ΠΡΩΤΑΘΛΗΜΑ

Η ΔΑΦΝΗ ΜΕΘΑΥΡΙΟΝ ΘΑ ΤΕΘΗ ΑΝΤΙΜΕΤΩΠΟΣ ΤΗΣ ΟΜΑΔΟΣ ΤΟΥ ΑΘΗΝΑΪΚΟΥ

Εἰς τὸ γήπεδον τοῦ Παναθηναϊκοῦ θὰ τελεσθῇ μεθαύριον Τετάρτην 3.30 μ.μ. ὁ ἀγὼν Ἀθηναϊκοῦ—Δάφνης, διὰ τὸ ποδοσφαιρικὸν πρωτάθλημα α' κατηγορίας Ἀθηνῶν. Ὁ ἀγὼν παρουσιάζει ἀρκετὸν ἐνδιαφέρον διὰ τοὺς φίλους τῶν δύο συμπαθῶν σωματείων.

Διαιτητὴς τοῦ ἀγῶνος ἔχει ὁρισθῆ ὁ κ. Διαμαντόπουλος μὲ ἑπόπτας γραμμῶν τοὺς κ. κ. Βόλγον καὶ Παπασπύρου.

Τὴν 1.45 μ.μ. θὰ συναντηθοῦν αἱ 6' ὁμάδες τῶν συλλόγων μὲ διαιτητὴν τὸν κ. Σεργόπουλον καὶ ἑπόπτην τὸν κ. Χρηστίδην.

Γ' ΠΑΟ—Γ' ΑΕΚ

Μεθαύριον ἐπίσης θὰ τελεσθῇ εἰς τὸ γήπεδον τῆς ΑΕΚ ὁ ἀναβηθεὶς ἀγὼν πρωταθλήματος μεταξὺ τῆς Γ' Παναθηναϊκοῦ καὶ τῆς Γ' ΑΕΚ μὲ διαιτητὴν τὸν κ. Μαντέλλον.

Ο ΓΥΡΟΣ Ν. ΣΜΥΡΝΗΣ

Τὴν προσεχῆ Κυριακὴν 10.30 π.μ. θὰ διεξχθῇ ὁ ἐτήσιος ἀνώμαλος δρόμος «Γύρος τῆς Ν. Σμύρνης» διοργανούμενος ὑπὸ τοῦ Πανιωνίου διὰ τὶς κατηγορίες: α) Ἀνδρῶν ἐπὶ 5000 μ., β) Ἐφήβων ἐπὶ 3000 μ. Ὁ ἀγὼν θὰ εἶναι ἀτομικὸς καὶ ὁμαδικός.

ΤΟ ΠΡΩΤΑΘΛΗΜΑ ΘΕΣΣΑΛΙΑΣ

Η ΝΙΚΗ ΕΠΕΒΛΗΘΗ 4-1 ΤΟΥ ΠΑΓΑΣΗΤΙΚΟΥ

ΟΛΥΜΠΙΑΚΟΣ-ΚΕΝΤΑΥΡΟΣ 7-0

ΒΟΛΟΣ 12 (Τηλ)κῶς τοῦ ἀνταποκριτοῦ μας). — Συνεχίσθησαν σήμερον (χθὲς) αἱ συναντήσεις διὰ τὸ ποδοσφαιρικὸν πρωτάθλημα Θεσσαλίας.

Εἰς τὸ «ντέρμπυ» τοῦ πρωταθλήματος ἡ Νίκη ἐπεβλήθη τοῦ Παγασητικοῦ μὲ 4—1 (1—1). Ὁ ἀγὼν ἦτο ἄτεχνος, διέρρευσε δὲ μὲ ὑπεροχὴν τῆς Νίκης. Τὰ τέρματα τῆς Νίκης — διὰ τὰ ὁποῖα εὐθύνεται ὁ γκόλ-κῆπερ τοῦ Παγασητικοῦ — ἐσημείωσαν οἱ Κοκκινάκης, Κόπανος, Ζωγράφος καὶ Μπαλνταδόπουλος. Τὸ μαναδικὸν τῆς ἡττηθείσης ὁ Παπαλάκος.

Ἤδη ἰσοβαθμοῦν ἡ Ἀναγέννησις, ἡ Νίκη καὶ ὁ Παγασητικός, ἀλλὰ ἐπὶ κεφαλῆς εὑρίσκεται ἡ πρώτη μὲ καλυτέραν διαφορὰν τερμάτων.

Ἡ δευτέρα συνάντησις διεξήχθη εἰς τὸ γήπεδον Ἀναύρου μεταξὺ τοῦ Ὀλυμπιακοῦ καὶ τοῦ Κενταύρου. Νικητὴς ἀνεδείχθη ὁ Ὀλυμπιακὸς μὲ 7—0. Τὰ τέρματα ἐπέτυχαν οἱ Δημητρακόπουλος (3), Ἀγγελόπουλος (2) καὶ Δουζούνης (2).

Διεκρίθη ὁ τερματοφύλαξ τῆς ἡττηθείσης Τζούφτης, ὁ ὁποῖος δὲν εὐθύνεται διὰ κανὲν ἀπὸ τὰ 7 τέρματα τὰ ὁποῖα ἐδέχθη.

ΑΛ. ΤΡΑΚΑΣ

ΝΙΚΗ-ΟΡΦΑΝΟΤΡΟΦΕΙΟΝ 1-1

Ἡ Νίκη Νικαίας ἐξῆλθεν ἰσόπαλος τῆς ὁμάδος τοῦ Ὀρφανοτροφείου μὲ 1—1.

ΜΙΑ ΡΕΒΑΝΣ ΜΕΤΑ...6 ΧΡΟΝΙΑ

Ο ΑΣΤΗΡ Θ' ΑΓΩΝΙΣΘΗ ΜΕΘΑΥΡΙΟΝ ΜΕ ΤΟΝ ΟΛΥΜΠΙΑΚΟ ΣΤΟ ΦΑΛΗΡΟΝ

ΣΤΟΝ ΤΕΛΕΥΤΑΙΟ ΑΓΩΝΑ ΤΩΝ, ΤΕΛΕΣΘΕΝΤΑ ΤΟ 1943 ΑΙ ΟΜΑΔΕΣ ΕΙΧΑΝ ΑΝΑΔΕΙΧΘΗ ΙΣΟΠΑΛΟΙ ΜΕ 3-3

Μεθαύριον Τετάρτην θὰ τελεσθῇ εἰς τὸ γήπεδον Καραϊσταϊκὴ ἕνας ἐξαιρετικοῦ ἐνδιαφέροντος ποδοσφαιρικὸς ἀγὼν μεταξὺ τοῦ Ὀλυμπιακοῦ Πειραιῶς καὶ τοῦ Ἀστέρος Ἀθηνῶν. Ὁ ἀγὼν αὐτὸς προκαλεῖ γενικὸν ἐνδιαφέρον διὰ τοὺς φιλάθλους τῶν δύο πόλεων, λαμβανομένης ὑπ' ὄψιν τῆς δυναμικότητος τῶν δύο ὁμάδων. Ὁ Ἀστὴρ μετὰ τὴν τελευταίαν νίκην του ἐπὶ τοῦ Πανιωνίου καὶ τὴν ἰσοπαλίαν πρὸς τὴν ΑΕΚ, εἶναι ἕνας σοβαρώτατος ἀντίπαλος διὰ τὸν Ὀλυμπιακόν, ὁ ὁποῖος θὰ πρέπει νὰ καταβάλῃ ὁλοκληρωτικὰς προσπαθείας διὰ νὰ τὸν ἐξουδετερώσῃ.

Ἀλλὰ καὶ