ΤΑ ΠΑΡΑΣΚΗΝΙΑ

ΘΕΑΤΡΟ - ΛΟΓΟΤΕΧΝΙΑ - ΕΙΚΑΣΤΙΚΕΣ ΤΕΧΝΕΣ - ΜΟΥΣΙΚΗ - ΚΙΝΗΜΑΤΟΓΡΑΦΟΣ

ΕΒΔΟΜΑΔΙΑΙΑ ΕΚΔΟΣΗ ΕΙΔΗΣΕΩΝ ΕΡΕΥΝΑΣ ΚΑΙ ΚΡΙΤΙΚΗΣ ΤΗΣ ΤΕΧΝΗΣ

Γ' ΧΡΟΝΟΣ-ΑΡΙΘ. 108

ΤΙΜΗ ΦΥΛ. ΔΡΧ. 3

ΓΡΑΦΕΙΑ: ΠΑΠΑΡΡΗΓΟΠΟΥΛΟΥ 4

ΣΑΒΒΑΤΟ 8 ΙΟΥΝΙΟΥ 1940

Ἰδιοκτήτης : Θ. Ν. ΣΥΝΑΔΙΝΟΣ
Διευθυντής : Ν. Θ. ΣΥΝΑΔΙΝΟΣ

«Ἐσὺ κ' ἐμεῖς»

Ἡ νέα κωμωδία τοῦ κ. Θ.Ν. Συναδινοῦ

Σημείωμα τοῦ συγγραφέα

Ἕνα καινούργιο ἐργοστάσιο μπορεῖ νὰ λειτουργήσῃ μ' ἕνα παληὸ μοτέρ; Τὸ ἐρώτημα αὐτὸ θέτουν τὰ τὰ τρία παιδιὰ τοῦ Νίκου Ἀνθούλη, (δυὸ κορίτσια κ' ἕνα ἀγόρι) στὸν πατέρα τους ποὺ ἔχει τὴν ἀξίωση ἀπ' αὐτὰ νὰ ρυθμίζουν τὴν ζωή τους σύμφωνα μὲ τὶς δικές του ἀντιλήψεις.

Ἡ σύγκρουση, λοιπόν, μεταξὺ τοῦ πατέρα ἀπὸ τὸ ἕνα μέρος, ποὺ βρίσκει πὼς ἡ νέα γενεὰ «πάει χάλασε» ἐνῶ ἡ δική του ἐποχὴ ἦταν στερεωμένη ἀπάνω στὴν ἠθική, τὸν σεβασμὸ πρὸς τὴν ἔννοια τῆς οἰκογένειας καὶ τὴν ἀλήθεια, καὶ τῶν παιδιῶν ἀπὸ τὸ ἄλλο, ἀποτελεῖ τὸ θέμα τῆς καινούργιας μου κωμωδίας «Ἐσὺ καὶ μεῖς». «Ἐσὺ» εἶναι ὁ πατέρας «κ' ἐμεῖς» τὰ παιδιά. Ἀνάμεσα δὲ σ' αὐτοὺς στέκει ἡ μητέρα, ποὺ, σὰν γυναίκα, νοιώθει περισσότερο ἀπὸ τὸν ἄντρα πόσο βαρύνει στὴν εὐτυχία ὄχι μόνον τῶν παιδιῶν, ἀλλὰ κι' ὁλόκληρης τῆς οἰκογένειας τὸ νὰ ζοῦν τὰ νειάτα, τὰ παιδιά, κάτω ἀπὸ τὴν τυραννία τῶν παληῶν ἀντιλήψεων τοῦ πατέρα.

Ἕνα βράδυ ὁ Νίκος Ἀνθούλης, ποὺ ζοῦσε μὲ τὴν ἰδέα πὼς ἡ οἰκογένειά του ἦταν ὑποδειγματικὴ σ' ἔλη τὴν Ἀθήνα, ἀφοῦ ρυθμιστής της ἦταν ἡ δική του ἡ θέληση, ἀνακαλύπτει πὼς ἡ εὐτυχία του ἦταν ψεύτικη. Ἡ γυναίκα του καὶ τὰ παιδιά του τοῦ λέγανε διαρκῶς ψέμματα. Σ' ἕνα καὶ μόνο βράδυ διαπιστώνει πὼς ἡ μιά του κόρη εἶναι ἐρωτευμένη μ' ἕναν ἄγνωστο νέο ποὺ ἔρχεται καὶ τραγουδάει κάτω ἀπ' τὰ παράθυρα τοῦ σπιτιοῦ του, ἡ ἄλλη, ἡ μικρότερη, λείπει ἀπὸ τὸ δωμάτιό της καὶ γλεντάει μὲ φιλική της συντροφιά, ὁ γιός του, ποὺ εἶχεν ἀποσυρθῆ ἐνωρὶς ἀπὸ τὸ τραπέζι μὲ τὴν πρόφαση πὼς εἶναι κακοδιάθετος, ἔχει κι' αὐτὸς ξεπορτίσει καὶ γυρίζει περασμένα τὰ μεσάνυχτα μεθυσμένος, καὶ πὼς ὅλ' αὐτὰ γινέντουσαν ἐν γνώσει τῆς γυναίκας του καὶ μητέρας τους.

Ἡ σύγκρουση μεταξὺ τῶν δύο κόσμων μοιραία ἐπέρχεται. Ὁ καθένας ὑποστηρίζει τὴν ἀποψή του. «Μπαμπᾶ — τοῦ λέει ἡ μιὰ ἀπὸ τὶς κόρες του — ἄμα κηρύξουμε σ' ἀγῶνα αὐτὸ ποὺ λέγεται ζωή, νειάτα χαρά, τραγούδι, ἄνοιξη, ὅπως θέλεις ἐσύ, ὅλ' αὐτὰ θὰ μᾶς ἐκδικηθοῦνε μιὰν ἡμέρα. "Ομως ὁ καημένος ὁ Ἀνθούλης δὲ μπορεῖ νὰ ἐννοήσῃ πὼς εἶναι δυνατὸν στὸ σπίτι του νὰ γίνεται ἐκεῖνο ποὺ θέλουν τὰ παιδιά του, ποὺ εἶν' ἀκόμη ἄμυαλα κι' ὄχι ἐκεῖνο ποὺ θέλει αὐτὸς σὰν πατέρας ποὺ εἶναι, καὶ ποὺ ἔχει τὴν πεῖρα τῶν χρόνων ποὺ τὸν βαραίνουν. Μάταια ἐπικαλεῖται τὸ πῶς ὁ σημερινὸς κόσμος, ἀντίθετα πρὸς τὸν δικο του ποὺ ἦταν ἠθικὸς κι' ὡραῖος, εἶναι γεμάτος ἀπὸ κινδύνους, ἀνηθικότητες κι' ἀσκήμιες. Ὁ κόσμος, τοῦ ἀντιλένε τὰ παιδιά του, μένει ὁ ἴδιος, μόνον ἐμεῖς τὸν βλέπουμε μὲ διαφορετικὸ μάτι σὰν εἴμαστε νέοι καὶ τὸν χαιρόμαστε καὶ μ' ἄλλο σὰν ἀρχίσουμε νὰ γέρνουμε κάτω ἀπὸ τὸ βάρος τῶν χρόνων, καὶ τὸν χαίρονται ἄλλοι. Ὁ ἄνθρωπος ζηλεύει ὅ,τι δὲν ἔχει. Τὴ ζωή, ποὺ δὲν μποροῦμε νὰ τὴ χαροῦμε πιά, χωρὶς νὰ τὸ θέλουμε καὶ νὰ τὸ καταλαβαίνουμε, τὴ ζηλεύουμε. Κι' ὅταν κατάπληκτος ὁ Ἀνθούλης ρωτάει:

— Ἐχθρεύομαι, λοιπόν, ἐγὼ τὰ παιδιά μου;

Ὁ γιός του τὸν ἀντικρούει λέγοντάς του:

— Τὸν ἑαυτό σου ἐχθρεύεσαι.... Γιατὶ ἐγώ, πατέρα, εἶμαι σύ... Κοίταξέ με... Στὸ πρόσωπο τὸ δικό μου ἀναζεῖς ἐσύ, πατέρα... Ἄμα μ' ἀντικρύσῃς σὰν τὸν ἑαυτόν σου, σὰν σένα τὸν ἴδιο, ὅταν εἶχες τὰ χρόνια τὰ δικά μου, ὅταν μὲ δῇς ὄχι σὰν Γιάγκο Ἀνθούλη, οὔτε σένα σὰν Νίκο Ἀνθούλη, ἀλλὰ σὰν Ἀνθούλη. Ὅταν σκεφθῇς πὼς εἶμαστε τὰ νειάτα τὰ δικά σου, ποὺ ἀπὸ τὸ ἕνα μέρος ὁ χρόνος λίγο - λίγο σοῦ τὰ στερεῖ, ὅμως ἀπὸ τὸ ἄλλο ἡ ζωὴ στὰ ξαναδίνει στὸ πρόσωπο τῶν παιδιῶν σου, θ' ἀγκάλιαζες σὲ μᾶς, τὰ παιδιὰ σου σένα τὸν ἴδιο, τὰ νειάτα σου, τὰ τραγούδια ποὺλες σὰν βρισκόσουνα στὴν ἡλικία τὴ δική μας, θὰ ἔνοιωθες τὸν πόνο μας, θὰ δικαίωνες τὶς νεανικές μας ἀνησίες, κ' ἕνας ἐσύ, τρεῖς ἐμεῖς φαινομενικά, ὅμως ἕνας καὶ μόνος ἀδιαίρετος στὴν πραγματικότητα, θὰ τραγούδαγες μαζὶ μὲ μᾶς τὸ τραγούδι τῆς νεότητας, ποὺ ποτέ της δὲν πεθαίνει.

Αὐτὴ εἶναι ἡ ὑπόθεση τῆς καινούργιας μου κωμωδίας ποὺ γιὰ πρώτη φορὰ παίχτηκε χθὲς βράδυ στὸ «Λυρικὸ», ἀπὸ τὸν θίασο Κοτοπούλη. Αὐτὴ τὴ φορὰ δὲν θέλησα νὰ σατυρίσω ὡρισμένες κοινωνικὲς καταστάσεις. Ἐφιλοδόξησα νὰ καταπιαστῶ μ' ἕνα θέμα, ποὺ εἶναι, βέβαια, ἐπιδεκτικὸ σάτυρας, ὅμως πιὸ πολὺ εἶναι μιὰ ψυχολογικὴ περίπτωση ποὺ ἴσαμε τώρα τὸ θέατρό μας δὲν τὴν ἔχει ἐκμεταλλευτῆ. Ἂν τὸ πέτυχα, ἡ παράστασή του ἀπὸ τὴ σκηνὴ θὰ τὸ ἀποδείξῃ. Καὶ λέω θὰ τὸ ἀποδείξῃ γιατὶ τὴν ὥρα ποὺ κλείνω τὸ σημειωμά μου αὐτό, δὲν ἔχει ἀκόμη ἀνοίξει ἡ αὐλαία γιὰ ν' ἀρχίσῃ ἡ διδασκαλία του.

Θ. Ν. ΣΥΝΑΔΙΝΟΣ

Ἀπὸ τὴν ἔκθεση Βουλγαρικῆς τέχνης στὴ Στέγη Γραμμάτων καὶ Τεχνῶν. Ἀριστερᾷ: Λ. Ντάλτσεφ : «Κεφάλι γυναῖκας». Δεξιᾷ: Ἀλ. Ντομπρίνωφ: «Ὁ κ. Δ. Σάβωφ», Πρόεδρος τοῦ Ἑλληνοβουλγαρικοῦ Συνδέσμου Σόφιας

Ὁμιλεῖ ὁ σκηνογράφος κ. Ὄττο Νιντερμόζερ

στὸν συνεργάτη μας κ. Γ. Ἀνεμογιάννη

γιὰ τὰ σύγχρονα προβλήματα τοῦ θεάτρου

«Μόνο ὁ σκηνογράφος ποὺ σκέπτεται τὸ ἔργο καὶ ποτὲ τὴ σκηνογραφία μπορεῖ νὰ ὑπηρετήσῃ ἀληθινὰ τὸ θέατρο»

Ἂν θελήσῃ κανεὶς λίγο πιὸ ἐπιστημένα νὰ ἐξετάσῃ τὴν ἐργασία τῶν σκηνογράφων, ποὺ ἐργάζονται στὴν Γερμανία σήμερα, θὰ σταματήσῃ ἀσφαλῶς μὲ προσοχὴ ξεχωριστὴ μπροστὰ στὸ ἀποτέλεσμα ποὺ παρουσιάζει σὲ κάθε νέα του δημιουργία σκηνογραφική, ὁ καθηγητὴς κ. Ὄττο Νιντερμόζερ.

Ἄρχισε τὶς σπουδές του τὸν Ὀκτώβριο τοῦ 1918 στὴν «Kunstgewerbeschule» καὶ παρακολούθησε μαθήματα ἀρχιτεκτονικῆς κοντὰ στὸν Χόφμανν καὶ στὸν Στρούνατ. Σὰν τέλειωσ' ὁ καιρὸς τῆς φοίτησής του τὸν κράτησε στὴν τάξη του γιὰ ἐπιμελητὴ ὁ Στρούνατ καὶ τότε γιὰ πρώτη φορά, σύμφωνα μὲ τὴν ἐπιθυμία τοῦ δασκάλου του, δοκίμασε νὰ παρουσιαστῇ σὰν σκηνογράφος στὸ κοινό, παρ' ὅλο ποὺ ποτὲ στὸ διάστημα τῶν σπουδῶν του δὲν εἶχ' ἐνδιαφερθῇ γι' αὐτὸ τὸ θέμα.

Ὕστερ' ἀπὸ λίγα χρόνια ἄφησε τὴν θέση τοῦ βοηθοῦ κι' ἐγράφτηκε στὴν ἀκαδημία τῶν καλῶν τεχνῶν τῆς Βιέννης, στὴν ἀνώτατη σχολὴ κι' ἀρχιτεκτονική, ἀκούγοντας τὰ μαθήματα τοῦ καθηγητὴ Μπέρενς. Ἀπ' τὸν καιρὸ ποὺ πῆρε καὶ τὸ δίπλωμα αὐτὸ ὡς τὰ τώρα, ἀσχολήθηκε διαδοχικὰ ὁ Νίντερμόζερ μὲ τὴν ἀρχιτεκτονικὴ καὶ τὴν σκηνογραφία, μὲ τὴν διαφορὰ πὼς ἡ προτίμησή του στὰ τελευταῖα χρόνια γιὰ τὴν σκηνογραφία, μεγάλωσε σὲ βάρος τῆς ἀρχιτεκτονικῆς.

Τὸ 1928 μπῆκε σὰν καθηγητὴς στὴν

Ὁ κ. Ὄττο Νιντερμόζερ

«Kunstgewerbeschule» ἐκεῖ ποὺ πρὶν δέκα χρόνια, γιὰ πρώτη φορὰ ἔμπαινε σὰν μαθητὴς καὶ τὸ 1934 τ' ἀνάθεσαν νὰ διευθύνῃ σ' αὐτὴν ἕνα τμῆμα ὁλάκαιρο.

Συστημένος ἀπὸ κάποιον γνωστό μου ζωγράφο, πήγαινα ἕνα πρωϊνὸ — τὸν πρῶτο μῆνα κι' ὅλας τῆς παραμονῆς μου στὴν Βιέννη — γιὰ νὰ γνωρίσω προσωπικὰ τὸν κ. Νίντερμόζερ κρατῶντας λίγα σχέδιά μου κι' ἕνα μοντέλλο δίσκου γυριστοῦ μὲ σκηνικὰ τῆς «Ἁρπαγῆς ἀπ' τὸ Σεράϊ». Προχωρῶντας πρὸς τὸ γραφεῖο του, δὲν εἶχα τὴν ἐντύπωση πὼς θὰ βρισκόμουνα μπροστὰ σ' ἕναν ἄγνωστο, γιατὶ γνώριζα τὸν καλλιτέχνη ἀπὸ ἐργασίες ποὺ εἶχα δῆ ἐφαρμοσμένες στὸ θέατρο.

Ἄκουσε προσεκτικὰ τὸν σκοπὸ τῆς ἐπίσκεψής μου κι' ἀμέσως κείνη τὴν ἴδια στιγμὴ τηλεφώνησε στὴν διεύθυνση τῆς σχολῆς, παρακαλῶντας ὁ ἴδιος τὴν γραμματεία νὰ μὴν φέρῃ ἀντίρρηση γιὰ τὴν ὑποβολὴ τῆς αἴτησης ἐγγραφῆς μου, μιὰ κι' ἦταν περασμέν' ἡ προθεσμία.

Ἤμουνα ὁ μόνος, ἀνάμεσα σὲ τριάντα περίπου μαθητὲς ποὺ ἤθελα ν' ἀσχοληθῶ εἰδικὰ μὲ τὸ θέατρο. Γιατὶ παρ' ὅλο ποὺ ὅλοι μας ἀκούγαμε τὰ ἴδια θεωρητικὰ μαθήματα ἀρχιτεκτονικῆς ἢ ἱστορίας τέχνης, ὁ καθένας μας εἶχε τὸ δικαίωμα νὰ ζητᾷ τὸν δρόμο του σὲ μιὰν ὡρισμένη κατεύθυνση ποὺ θὰ τὸν ἐνδιέφερε περισσότερο, προσ-

(Συνέχεια στὴν 4η σελίδα)

Στὸ ἐρχόμενο φύλλο:

Ἀρχίζει ἡ βιογραφία τοῦ συνθέτη τῆς «ΦΑΝΤΑΣΤΙΚΗΣ ΣΥΜΦΩΝΙΑΣ» καὶ τῆς «ΚΑΤΑΔΙΚΗΣ ΤΟΥ ΦΑΟΥΣΤ» τοῦ ἀνθρώπου ποὺ «Ἡ τύχη ἔπαιξε τόσο μεγάλο ρόλο στὴ ζωή του»

ΤΟΥ Λ. ΜΠΕΡΛΙΟΖ

ποὺ κανένας μουσικὸς δὲν τὸν μιμήθηκε, κανένας δὲν τοῦ μοιάζει, κανένας δὲν τὸν ὑπενθυμίζει

ΓΡΑΜΜΕΝΗ ΑΠΟ ΤΟΝ ΞΕΧΩΡΙΣΤΟ ΜΟΥΣΙΚΟΚΡΙΤΙΚΟ ΠΟΥΡΤΑΛΕΣ

Θεατρικὲς πρῶτες

«Ἡ Πεντάμορφη»

Ἐπιθεώρηση τῶν κ. κ. ΣΠΥΡΟΠΟΥΛΟΥ-ΠΑΠΑΔΟΥΚΑ

Θέατρο «ΑΘΗΝΑΙΟΝ»

«Ἡ Πεντάμορφη» εἶνε ὁ τίτλος τῆς ἐπιθεωρήσεως τῶν κ. κ. Σπυροπούλου - Παπαδούκα, μὲ τὴν ὁποίαν ἔκαμε τὴν ἔναρξιν τῶν παραστάσεων τῆς καλοκαιρινῆς περιόδου εἰς τὸ θερινὸν θέατρον «Ἀθήναιον» ἀπέναντι τοῦ κήπου τοῦ Μουσείου, ἡ «καλλιτεχνικὴ ἕνωσις» Κυριακοῦ - Κοκκίνη - Φιλιππίδη, τῶν θεατρικῶν ἐπιχειρήσεων τοῦ κ. Μακέδου. Τὴν μουσικὴν τῆς νέας ἐπιθεωρήσεως ἔχει γράψει ὁ κ. Παπαδόπουλος.

Οἱ συγγραφεῖς ἐφέτος δὲν εἶχαν ὅσον ἄλλοτε εὐτυχὲς τὸ χέρι καὶ πλουσίαν τὴν ἔμπνευσιν μολονότι μερικὰ «νούμερα» ἀκούονται ἀρκετὰ εὐχάριστα, πρὸ πάντων ἀποδιδόμενα μὲ τὸ μπρίο μὲ τὸ ὁποῖον οἱ καὶ αἱ ἠθοποιοὶ τοῦ θιάσου, πλουσίου ὡς πάντοτε εἰς καλὸν προσωπικὸν καλλιτεχνικὸν καὶ μὲ σκηνικὰ ἄριστα, τὰ ἀποδίδουν. Ἕνα χορευτικὸ ἐκτελούμενον ἀπὸ τὸν κ. Γριμάνην μὲ παρτεναῖρ τὴν δίδα Ποζέλλι ("Ἕνα ταξεδάκι στὴν Ἑλλάδα" εἶνε ἰδιαιτέρως καλὰ θαλμένο καὶ ἐκτελεῖται πράγματι περήφημα. Δὲν ἠμπορῶ νὰ εἶπω τὸ αὐτὸ εἰς τὸν ἴδιο θαθμὸ καὶ διὰ τὸ ἄλλο χορευτικὸ τὸ ἐκτελούμενον ἐπίσης ἀπὸ τὸν κ. Γριμάνη καὶ τὴν δίδα Ποζέλλι, ἡ ὁποία εἰς τὸ εἶδος τῆς «κλασσικῆς χορογραφίας» δὲν φαίνεται νὰ εἶνε τόσον προικισμένη ὅσον εἶνε προκειμένου περὶ χορῶν μοντέρνων. Τὸ σκέτς ("Ἕνας καλὸς ὑπάλληλος") δίνει στὸν κ. Κοκκίνη τὴν εὐκαιρία ν' ἀναπτύξῃ τὰ συνηθισμένα του κωμικὰ ἐφέ καὶ προκαλεῖ ἄφθονο τὸ γέλοιο σὲ ἀρκετὰ σημεῖα, εἶνε ὅμως γενικὰ μᾶλλον μακρὺ πρᾶγμα ποὺ τελικῶς τὸ ἀτονεῖ κάπως. Ἀρκετὰ νόστιμα τὰ νούμερα «Γυναῖκα μὲ ὅλα τὰ κομφόρ» (Κυριακός, Κοκκίνης, Φιλιππίδης, Ἰατρίδης, Σκιαδᾶ) καὶ "Ἑλληνικὰ Λουλούδια» (Κυριακὸς καὶ μερικαὶ ἀπὸ τὰς καλλιτέχνιδας τοῦ θιάσου). Ἡ κυρία Μαρίκα Νέζερ, ἡ δνὶς Ποζέλλι, ἡ δνὶς Ἀλίκη Βέμπο, ἡ δνὶς Νανὰ Σκιαδᾶ καθὼς καὶ αἱ δίδες καὶ κυρίαι Μιμόζα, Γκιουζέππε Νικολαΐδου, Ρόζη εὑρίσκουν εἰς τὰ νούμερά των τὸ μέσον νὰ ἐπιδείξουν ἡ καθεμία τὰς γνωστὰς καλλιτεχνικάς των δυνατότητας, ὅπως καὶ τὰ ἄρρενα μέλη τοῦ θιάσου, οἱ κ. κ. Κοκκίνης, Κυριακός, Φιλιππίδης, Ἰατρίδης, Μανέλης κλπ.

Καλὰ τὰ σκηνικά. Τὸ σκηνικὸ τοῦ φινάλε τῆς πρώτης μὲ τὸ παλάτι τοῦ ἔρωτα, τὸν κ. Κυριακὸν ....εἰσαγγελέα ἐναντίον τοῦ μικροῦ τοξοφόρου θεοῦ καὶ τὰ περιφημότερα ἐρωτικὰ ζευγάρια τῶν αἰώνων παρελαύνοντα διὰ νὰ μαρτυρήσουν ὑπὲρ τοῦ ἔρωτος τοῦ.... μοντέρνου — δνὶς Ποζέλλι — ἰδιαιτέρως κομφό.

Ἡ δνὶς Σοφία Βέμπο τραγουδεῖ περήφημα μία ἀρκετὰ καλὴ ρομάντζα, φυσικὰ δὲ τραγουδεῖ εἰς τὴν δευτέραν πρᾶξιν καὶ ἄλλην μίαν ἡ δνὶς Ποζέλλι, ἐπίσης μὲ ἐπιτυχίαν.

Τὰ μπαλέτα πολὺ καλὰ καὶ πολὺ ἐπιτυχημένη ἡ τριφωνία τῶν δίδων Ἀλίκης Βέμπο, Νανᾶς Σκιαδᾶ καὶ Ζ. Γκιουζέππε.

Κωμικώτατο, τέλος, ἕνα νούμερο «Τ' ἀρχαῖα ἠχητικὰ κύματα» (Μάνος Φιλιππίδης καὶ Σ. Ἰατρίδης) καὶ τὰ νούμερα «Πῶς κολλᾶνε οἱ ἐπιγραφὲς» (Κοκκίνης) καὶ «Ἡ Μουσικὴ μας στὴν Εὐρώπη» μὲ τὴν κυρία Μαρικαν Νέζερ καὶ τὸν κ. Φιλιππίδην.

Ο ΘΕΑΤΗΣ

Ἀναμνήσεις ἀπὸ τὴ Γαλλία

Ὁ Πύργος τῆς Μαλμαιζὸν

(Τὰ ἐνθύμια τοῦ Ναπολέοντος καὶ τῆς Ἰωσηφίνας)

Τῆς συνεργάτιδός μας δίδος ΙΡ. ΣΚΑΡΑΒΑΙΟΥ

Κατὰ τὸν βομβαρδισμὸν τῆς γαλλικῆς πρωτευούσης, τὴν Δευτέραν, μερικαὶ γερμανικαὶ βόμβαι ἔπεσαν εἰς τὰ περίχωρα τοῦ Παρισιοῦ. Μεταξὺ ἄλλων καὶ στὸ Μπουζιβάλ, ὅπου ἡ Ἀλφονσὶν ντὺ Πλεσὶ — ἡ Κυρία μὲ τὰς Καμελίας — ἔζησε τὶς εὐτυχέστερες ἡμέρες τοῦ σύντομου εἰδυλλίου της μὲ τὸ Δοῦμᾶ υἱό. Τὸ Μπουζιβάλ, δὲν ἀπέχει πολὺ τῆς Μαλμαιζόν, τῆς ὁποίας τὸν πύργο, οἱ περιηγηταὶ ἐπεσκέπτοντο κατὰ χιλιάδας, μέχρι τῶν παρχιμονῶν τοῦ πολέμου. (Γράφοντας τὸ παρὸν σημείωμα, ἐλπίζω, ἔτι αἱ ὀβίδες δὲν ἔβλιξαν προχθὲς τὸν πύργο τῆς Μαλμαιζόν, αὐτὸ τὸ μνημεῖο, ποὺ ἡ ἱστορία κατέλιπε στὴν ἐθνικὴ εὐλάβεια τῶν Γάλλων).

Τὸ ἐξωτερικὸ τοῦ πύργου τῆς Μαλμαιζόν, δὲν ἔχει τὴν ἐπιβλητικότητα μιᾶς αὐτοκρατορικῆς διαμονῆς. Τὸ ἐσωτερικὸν ὅμως τῆς κατοικίας τῆς Ἰωσηφίνας, ἀποζημιώνει μὲ τὴ χλιδὴ καὶ τὸ ἐξαιρετικὸ γοῦστο αὐτῆς τῆς γυναίκας, τὴν ὁποία ἡ φύσις εἶχε προικίσει μὲ μεγάλα προτερήματα, ὅπως μεγάλα ἦσαν καὶ τὰ ἐλαττώματά της.

Μέσα σ' αὐτὸ τὸν πύργο, ὁ Ναπολέων ἐπέρνσε τὶς 14 ἡμέρες τῆς ζωῆς του, ποὺ ὑπῆρξαν ἀπόλυτα εὐτυχισμένες. Ἐκεῖ, ἡ εὐμετάβλητη, ἡ ἀπερίσκεπτη ἀλλὰ καὶ τόσο γοητευτικὴ Ἰωσηφίνα, ἀγαπήθηκε καὶ ἀγάπησε πολλούς, ὅσο λίγες γυναίκες.

Τίποτε δὲν ἔχει μεταβληθῆ ἀπὸ τότε στὸν Πύργο τῆς Μαλμαιζόν, ἂν ἐξαιρέσωμε τὴν αἴθουσα ὅπου ἔχουν συγκεντρωθῆ ὅλα τὰ κειμήλια τῶν τελευταίων ἡμερῶν τῆς ζωῆς τοῦ αὐτοκράτορος: δηλαδή, τὰ ἐνθύμια ἀπὸ τὴν ἐξορία στὴν Ἁγία Ἑλένη. ("Ἕνα πορτραῖτο τῆς μητέρας τοῦ Ναπολέοντος, τὸ ἀγαλμάτια τοῦ Βασιλέως τῆς Ρώμης, τὸ χρυσὸ ρολόϊ τοῦ αὐτοκράτορος, τὸ τελευταῖο - πουκάμισο

Ὁ Ναπολέων καὶ ἡ Ἰωσηφινα

καὶ τὸ κλινοσκέπασμα. Δίπλα σαὐτὸ τὸ κρεββάτι, ὅπου ἡ Ἰωσηφίνα ἄφηκε τὴν τελευταία της πνοή, ὑπάρχει ἕνα πορτραῖτο της, γιὰ τὸ ὁποῖο ἐπόζαρε κατὰ τὶς παραμονὲς τοῦ θανάτου της, σὲ ἡλικία 51 χρόνων. Τὰ χαρακτηριστικὰ της εἶνε νεανικώτατα σ' αὐτὴ τὴν εἰκόνα. "Ἰσως ὁ ζωγράφος, νὰ ἐκολάκευσε τὴν Ἰωσηφίνα, γιὰ νὰ δώσῃ κάποια παρηγοριὰ — τὴν τελευταία — στὴν ἐγκαταλελειμμένη γυναῖκα. Γιατί, πολὺ νωρίτερα, τὴν ἐποχὴ ποὺ ἡ Ἰωσηφίνα εἶχεν ἀκόμη ἀναρίθμητες κατακτήσεις, ἡ Πωλίνα, ἡ ἀδελφὴ τοῦ Ναπολέοντος, μιλῶντας γιὰ τὴν αὐτοκράτειρα (ποὺ τὴν περνοῦσε 17 χρόνια) ἀπεκάλει τὴν Ἰωσηφίνα... «γέρικο τομάρι». Γιὰ νὰ δικαιολογήσῃ αὐτὴ τὴν παντελῆ ἔλλειψι ἀβρότητος, ἡ Πωλίνα ἐξηγοῦσε: «Οἱ ρυτίδες τῆς Ἰωσηφίνας, εἶνε περισσότερες ἀπὸ τὶς ρίγες τοῦ φορέματός της!»

Κάποτε οἱ φύλακες-διερμηνεῖς, ἀκούουν ἐξωφρενικὰς ἐρωτήσεις. Μερικαὶ Ἀγγλίδες περιηγήτριαι, ἐνδιαφέρονται ζωηρότατα γιὰ τὶς λεπτομέρειες τοῦ ἰδιωτικοῦ βίου τῆς Ἰωσηφίνας. Ἡ ὁποία "Ἰωσηφίνα, παρ' ὀλίγον νὰ εἶχε γεννηθῆ ...Ἀγγλὶς ὑπήκοος: Εἶδε τὸ φῶς τὴν 24 Ἰουνίου 1763. Δηλαδή, ἀριθμῶς τὴν ἡμέρα κατὰ τὴν ὁποία, οἱ Ἄγγλοι ἀπέδωσαν εἰς τοὺς Γάλλους τὴ Μαρτινίκα. Ἐὰν ἡ γοητευτικὴ κρεολή, εἶχε γεννηθῆ μία ἡμέρα νωρίτερα, ὁ πουριτανισμὸς τῶν Ἀγγλίδων περιηγητριῶν, θὰ ὑπέφερεν ἀκόμη ἀπὸ τὴν σκανδαλώδη ζωὴν τῆς Ἰωσηφίνας, 126 χρόνια μετὰ τὸ θάνατό της!

Ἀλλὰ πλὴν τῶν μαρτυριῶν τῆς ἱστορίας, γιὰ τὴ φλογερὴ Μαρτινικέζα, ποὺ ὁ θίος της ὑπῆρξε ἕνα συνεχὲς εἰδύλλιο, ἀνανεούμενο σχεδὸν κάθε μέρα μὲ ἄλλα πρόσωπα, ἡ περίφημη φράσις τοῦ Ναπολέοντος, «ἡ μεγαλείτερη νίκη ὀπέναντι μιᾶς γυναίκας, εἶνε ἡ φυγή», παρέχει ἀρκετὴν ἰδέα περὶ τῶν διαδραματισθέντων εἰς τὸν πύργον τῆς Μαλμαιζόν.

«"Οταν ὁ αὐτοκράτωρ, ἀπηυδησμένος, ἀποφάσισε νὰ διαζευχθῇ τὴν Ἰωσηφίνα, ὁ Αὐτοκράτωρ τῆς τὸ ἀνήγγειλε ἕνα βράδυ, στὴ Μαλμαιζόν. Ἡ αὐτοκράτειρα ἐκλείσθη καὶ ὁ φρούραρχος Μπωσὲ ποὺ παρευρίσκετο, ἔσπευσε νὰ τὴν ὑποβαστάξῃ, λιπόθυμη, γιὰ νὰ μὴ πέσῃ χάμω» — λέγει ὁ διερμηνεὺς ἐξηγῶντας στοὺς περιηγητὰς τὸν μεγάλο πίνακα ποὺ ἀναπαριστᾶ τὴ σχετικὴ σκηνή.

Ἀλλ' ὁ φρούραρχος τοῦ πύργου τῆς Μαλμαιζόν, ἐπὶ Ναπολέοντος, περιέγραψεν αὐτὸ τὸ ἐπεισόδιον εἰς τὰ ἀπομνημονεύματά του, κά-

(Συνέχεια στὴν 2η σελίδα)

Τὸ παράπονο τῶν Ἄγγλων

Ἡ Μεγάλη Βρεττανία δὲν ἔχει Ἐθνικὸ Θέατρο

Τὰ σχέδια γιὰ τὴ δημιουργία του

Ἀκριβῶς ἀπέναντι τοῦ περιφήμου μουσείου Βικτωρίας καὶ Ἀλβέρτου, τοῦ Λονδίνου, ὑπάρχει ἕνα μεγάλο οἰκόπεδο περιφραγμένο μὲ σανίδες. Μία πινακίς, ὑπενθυμίζει, ὅτι ὁ χῶρος αὐτὸς προορίζεται γιὰ τὸ κτίσιμο τοῦ Ἐθνικοῦ Θεάτρου τῆς Ἀγγλίας. Ἐπάνω στὸ περίφραγμα τοῦ οἰκοπέδου, ἦσαν κρεμασμένα μέχρι πρό τινος, πολυάριθμα κάδρα μὲ φωτογραφίες ὅλων τῶν ἐθνικῶν θεάτρων τῶν διαφόρων πρωτευουσῶν τοῦ κόσμου. Ἀπὸ τὴν ὑπαίθριο αὐτὴ πινακοθήκη, φυσικά, δὲν ἔλειπεν ἡ φωτογραφία τοῦ ἡμετέρου Βασιλικοῦ θεάτρου.

Μὲ αὐτὰς τὰς φωτογραφίες, οἱ θερμότεροι θιασῶται τῆς ἰδέας τῆς δημιουργίας μιᾶς Ἐθνικῆς Βρεττανικῆς σκηνῆς, ἀπέβλεπαν νὰ φιλοτιμήσουν τοὺς συμπατριώτας των. "Ητανε σὰν νὰ ἔλεγαν εἰς τοὺς "Ἄγγλους : «Γιὰ δέστε ! "Ολα τὰ Κράτη, ἀκόμη καὶ τὰ μικρότερα, ἔχουν τὰ ἐθνικὰ θεατρά τρά των. Ἐπιτρέπεται λοιπόν, ἐμεῖς νὰ στερούμεθα ;»

Βέβαια αὐτὴ ἡ ἔλλειψις, ποὺ εἶνε ὁ καημὸς τῶν "Ἄγγλων, κάμνει ἐντύπωσι στὸν ξένο, σὲ μιὰ χώρα τῆς ὁποίας ὁ λαὸς ἔχει ἀνέκαθεν τὸ «πάθος τοῦ θεάτρου». Μία παλαιὰ μαρτυρία τοῦ Βολταίρου, εἶνε χαρακτηριστικώτατη ἐπὶ τοῦ προκειμένου : «Τὴν ἐποχὴ ποὺ οἱ Γάλλοι, δὲν διέθεταν ἀκόμη παρὰ μόνο πρόχειρες ἐξέδρες ἀντὶ σκηνῆς, οἱ "Ἄγγλοι εἶχαν ἤδη ἕνα μόνιμο θέατρο», — γράφει ὁ Βολταῖρος.

Οἱ "Ἄγγλοι ἱστορικοί, μᾶς παρέχουν τὴν διευκρίνισιν, ὅτι τὸ θέατρον αὐτό, εἶχεν ἱδρυθῆ τὸν 14ον αἰῶνα, καὶ ὅτι ὁ πουριτανισμός, ὑπῆρξεν ὁ πλέον ἀμείλικτος ἐχθρός του. Κατὰ τὴν ἐποχὴν τοῦ Σαίξπηρ ὅμως, αἱ ἀντιδράσεις τῶν πουριτανῶν ἐματριάσθησαν. "Ετσι μπόρεσε νὰ δημιουργηθῇ τὸ περίφημο θέατρο «Γκλόμπ». Ἀλλ' εἰς αὐτό, τὰ ἔργα τοῦ μεγάλου ποιητοῦ, χάριν ποικιλίας, ἐνηλλάσσοντο εἰς τὸ προγραμμα, μὲ...ἀγῶνας παλαιστῶν !

Περὶ τὰ τέλη τοῦ 17ου αἰῶνος, τὰ πράγματα μετεβλήθησαν. Δηλαδή, τὸ ἀγγλικὸν θέατρον, ὄχι μόνον εἶχεν ἀπαλλαγῆ πιά, ἀπὸ κάθε στοιχεῖο ξένο πρὸς τὴν τέχνην, ἀλλὰ καὶ ἄρχισεν νὰ ἐξελίσσεται σημαντικά. Περὶ τὰ 1665 —1670, αἱ θεατρικαὶ σκηναὶ ἐδημιουργοῦντο ἡ μία κατόπιν τ

Πέρα ἀπ' τίς κουίντες

ΚΟΥΙΝΤΕΣ

— Τό Βασιλικό Θέατρο ἄρχισε νά στέλνη ἀτμοπλοϊκῶς στή Θεσσαλονίκη τά σκηνικά καί ἐνδυμασίες τῶν ἔργων πού θά παίξη στό ἐκεῖ θερινό θέατρό του.

— Παράλληλα γίνονται καί οἱ δοκιμές τῶν ἔργων πού θά παιχτοῦν ἐκεῖ, συνεχίζονται δέ καί οἱ δοκιμές τοῦ «Οἰδίποδα» καί τῆς «Ἀντιγόνης», πού, ὅπως εἶναι γνωστό, θά παιχτοῦν τόν ἐρχόμενο Σεπτέμβριο στό Ὠδεῖο Ἡρῴδη τοῦ Ἀττικοῦ.

— Τό «Ἄρμα Θέσπιδος» ἄρχισε τίς παραστάσεις του μέ τόν «Ὀθέλλο» στή Λάρισα τήν περασμένη Τρίτη.

— Τήν Πέμπτη λόγῳ τοῦ βροχεροῦ καιροῦ δέν δόθηκε παράστασις ἐκεῖ.

— Ὁ διευθυντής καί σκηνοθέτης τοῦ «Ἄρματος Θέσπιδος» κ. Π. Κατσέλης ἦρθε τήν περασμένη Πέμπτη στήν Ἀθήνα καί παρακολούθησε τίς ἐξετάσεις τῆς τρίτης τάξεως τῆς Δραματικῆς Σχολῆς τοῦ Βασιλικοῦ Θεάτρου.

— Καί ἐπειδή ὁ λόγος γιά τίς ἐξετάσεις τῶν μαθητῶν τῆς Δραματικῆς Σχολῆς σημειώνουμε ἐδῶ ὅτι αὐτές θά συνεχιστοῦν καί τήν ἐρχόμενη Δευτέρα.

— Τά ἀποτελέσματα τῶν ἐξετάσεων θ' ἀνακοινωθοῦν τήν Τρίτη.

—Τό ἔργο τοῦ κ. Τσεκούρα («Ἄνθρωπος εἶμαι κ' ἐγώ») παίχτηκε γιά τελευταία φορά τό ἀπόγευμα τῆς περασμένης Πέμπτης, τό βράδυ δέ τῆς ἴδιας ἡμέρας ἔγινε ἡ γενική δοκιμή τῆς νέας κωμωδίας τοῦ κ. Θ. Ν. Συναδινοῦ («Ἐσύ κ' ἐμεῖς»).

— Ὁ κ. Ἀργυρόπουλος, πού ἐξακολουθεῖ νά παίζη τό «Στραβόξυλο» θά μεταφερθῆ μέ τόν θίασό του στό ἐπί τῆς ὁδοῦ Θεμιστοκλέους θερινό θέατρό του τήν ἐρχόμενη Τετάρτη, ἄν, ἐννοεῖται, τό ἐπιτρέψη ὁ καιρός.

— Ἡ ἠθοποιός τοῦ θεατρικοῦ συγκροτήματος τοῦ κ. Μακέδου κ. Μιμόζα κατήγγειλε τήν σύμβασή της μέ τήν ἐπιχείρηση τοῦ θεάτρου «Ἀθήναιον» μέ τήν δικαιολογίαν ὅτι δέν ἐτηρήθησαν ἐκ μέρους τοῦ ἐπιχειρηματίου οἱ ὅροι τοῦ συμβολαίου της.

— Κατά τήν κ. Μιμόζαν, ὁ κ. Μακέδος εἶχεν ἀναλάβει τήν ὑποχρέωσιν νά τήν ἐμφανίζη ἀπό τή σκηνή σέ νούμερα πού σ' αὐτά οἱ ἄλλοι ἠθοποιοί πού θά παίζανε θά ἦσαν ἀπό τούς πρωταγωνιστές τοῦ θιάσου, πρᾶμα πού δέν ἔγινε.

— Ἡ κ. Μιμόζα ἔπαψε νά παίζη στόν θίασο Μακέδου ἀπό τίς 6 τρ. μηνός.

— Ὁ πρόεδρος τῆς Ἐπιτροπῆς Ἀδείας κ. Σταματελάτος, ἐπῆρε μηνιαία ἄδεια ἀπό τό ὑπουργεῖο Παιδείας, ὅπου ἐργάζεται, ὁμως στό διάστημα αὐτό θά προσέρχεται στίς συνεδριάσεις τῶν Συμβουλίων τῆς Ἐπιτροπῆς Ἀδείας καί τοῦ Ταμείου Ἐργασίας.

— Τά ὑπουργεῖα Παιδείας καί Ἐργασίας δι' ἐγγράφου των πρός τό Ταμεῖον Ἐργασίας Ἠθοποιῶν συνέστησαν τήν παροχή δανείων στούς περιοδεύοντας θιάσους ἀνεξάρτητα ἄν αὐτοί ὀφείλουν ἤ ὄχι, δεδομένου ὅτι ὅλη ἡ ρύθμισις τοῦ ζητήματος τῶν πρός τό Ταμεῖον χρεῶν τῶν ἠθοποιῶν θά ρυθμισθῆ διά νόμου, πού πρόκειται νά δημοσιευθῆ πολύ σύντομα.

— Ὕστερα ἀπ' αὐτό συνῆλθε τό Διοικητικό Συμβούλιο τοῦ Ταμείου Ἐργασίας σέ συνεδρίαση χθές στίς 7 1)2 καί ἐνέκρινε τήν παροχή δανείων στούς παρακάτω θιάσους: Ἕνωσις Καλλιτεχνῶν (διεύθυνσις Κουκούλη Ι. Ρούσσου) καί ὁ θίασος Ἀδελφῶν Ξύδη, πού ἔφυγε τήν περασμένη Τετάρτη γιά τήν Θεσ)νίκη, τῆς κυρίας Ἠοῦς Παλαιολόγου, τῶν Ρουγκέρη — Παυσανίου, ἡ «Ἐλευθέρα Μουσική Σκηνή» καί ὁ ἐπιθεωρησιακός καί δραματικός θίασος Καίτης Βερώνη.

—Ὕστερ' ἀπό ἀπουσία ἑνός χρόνου στήν Κωνσταντινούπολη, ξαναγύρισε προχθές ἡ ἐξαιρετική καλλιτέχνις τοῦ ἐλαφροῦ θεάτρου κ. Ζαζᾶ Μπιλλάντη.

— Τήν Δευτέρα φεύγει γιά τή Χίο, ὁ θίασος («Ἕνωσις Καλλιτεχνῶν») κάτω ἀπό τήν διεύθυνση τοῦ κ. Γ. Κουκούλη γιά ν' ἀρχίση ἐκεῖ τίς παραστάσεις του τήν ἐρχομένη Τρίτην μέ τήν ἠθογραφική κωμωδία τοῦ κ. Δ. Μπόγρη «Φουσκοθαλασσιές».

—Μαζί μέ τόν θίασο θά πάη στή Χίο κι' ὁ κ. Μπόγρης, πού θά προλογήση τήν πρεμιέρα τοῦ ἔργου του.

Σ' αὐτό τό θίασο μετέχουν οἱ δίδες Στάσα Ἰατρίδου, Μαλαίνα Χριστοπούλου, οἱ κυρίες Φίνα Τζιφοῦ, Εὔα Φαρμάκη καί οἱ κ. κ. Γ. Κουκούλης, Β. Κοντογιάννης, Τ. Μακρίδης, Ι. Κουροπαλάτης, Β. Γαβρίλης, Γ. Πρωτόπαπας, Η. Κουρίστης, Δ. Μπίκας κ. ἄ.

Ὁ θίασος Ἀνδρεάδη μαζί μέ τό Διοικητικό Συμβούλιο τοῦ Ἐργατικοῦ Κέντρου Θεσσαλονίκης καί τά μέλη τῆς χορωδίας τῆς Ἐργατικῆς Ἑστίας, ἐπισκέπτεται τήν μετά ἀπό τήν δεξίωση πού

Ἡ πρωταγωνίστρια τοῦ ἐλαφροῦ λυρικοῦ θεάτρου κ. Κοῦλα Γκιουζέππε.

Εἰδησοῦλες

Σήμερα τό ἀπόγευμα, ὥραν 8 μ. μ. δίνεται στήν πλατεία Ἁγίου Παντελεήμονος (Ἀχαρνῶν) λαϊκή συναυλία τοῦ Ε΄ Παραρτήματος (τέρματος Ἀχαρνῶν) τῆς Παιδικῆς Χορωδίας τοῦ Κέντρου Νεότητος τοῦ Δήμου Ἀθηναίων. Σ' αὐτήν θά λάβουν μέρος 100 περίπου μικροί ἐκτελεσταί κάτω ἀπό τήν διεύθυνση τῆς δ.δος Κλ. Παγκώστα. Τήν παραπάνω συναυλία θά ἀκολουθήσουν καί ἄλλαι τῶν λοιπῶν συνοικιακῶν παραρτημάτων τῆς χορωδίας τοῦ Κέντρου Νεότητος.

∴ Σήμερα τ' ἀπόγευμα μέ τήν ὑψηλή προστασία τῆς Α. Μ. τοῦ Βασιλέως δίνεται στό γήπεδο τοῦ Τέννις ἡ γιορτή τοῦ σωματείου Παιδικῆ Στέγη.

∴ Ἡ δεύτερη θερινή συναυλία τῶν συνδρομητῶν τῆς συμφωνικῆς ὀρχήστρας τοῦ Ὠδείου Ἀθηνῶν, κάτω ἀπό τήν διεύθυνση τοῦ ἀρχ μουσικοῦ κ. Ε. Σέρχεν θά δοθῆ στό Ὠδεῖο τοῦ Ἡρῴδη τοῦ Ἀττικοῦ τήν ἐρχόμενη Τετάρτη στίς 6.45 μ.μ.

— Τό πρόγραμμα ἀποτελεῖται ἀπό τά παρακάτω ἔργα: Σοῦμπερτ συμφωνία ἀρ. 2, Πάρσελ σουῖτα ἀπό τό «Ὄνειρο καλακαιρινῆς νύχτας», Καλομοίρη ἀπό τήν σουῖτα «Νησιώτικες ζωγραφιές», (πρῶτο μέρος) «Αὐγή» τρίτο μέρος — φινάλε καί «Σοῦστα» (σόλο βιολί ὁ κ. Φ. Βολωνίνης) Σαλιδούτσι σερενάτα γιά ἐννέα ὄργανα σόλο, καί Χάϊδν στρατιωτική συμφωνία.

∴ Τ' ἀπόγευμα τῆς περασμένης Πέμπτης ἡ Α. Μ. ὁ Βασιλεύς καί ὁ κ. Πρωθυπουργός τιμήσανε μέ τή παρουσία τους τά ἐγκαίνια τῆς Βουλγαρικῆς Ἐκθέσεως Τέχνης στή Στέγη Γραμμάτων καί Τεχνῶν.

— Παρευρεθήκανε ἀκόμα καί ὁ πρεσβευτής τῆς Βουλγαρίας καί ἡ κ. Βάτσωφ, ὁ πρεσβευτής τῆς Τουρκίας κ. Ἐνίς Ἀκαναγιέν, ὁ πρεσβευτής τῆς Γιουκοσλαυΐας καί ἡ κ. Μπούσκοβιτς, ὁ ὑπουργός διοικητῆς τῆς Πρωτεύουσας καί ἡ κ. Κ. Κοτζιᾶ, ὁ ὑπουργός τῶν Οἰκονομικῶν κ. Ἀποστολίδης, ὁ ὑπουργός τῆς Δικαιοσύνης κ. Α. Ταμπακόπουλος καί πολύς ἄλλος κόσμος.

— Τό ἴδιο βράδυ ὁ ὑπουργός διοικητῆς πρωτευούσης καί ἡ κ. Κ. Κοτζιᾶ παραθέσανε στή Γλυφάδα γεῦμα στούς Βουλγάρους καλλιτέχνες.

— Παρακαθήσανε: ὁ δήμαρχος Ἀθηναίων κ. Α. Πλυτᾶς, ὁ γενικός διευθυντής γραμμάτων καί τεχνῶν καί ἡ κ. Κ. Μπαστιᾶ, οἱ κ.κ. Πρεβελάκης, Πάγκαλος, Στρατηγός, Δημητριάδης, ὁ πρεσβευτής τῆς Βουλγαρίας καί ἡ κ. Βάτσωφ, οἱ κ.κ. Μανέας, Χαρίλαος, Μπάσης, Δοξιάδης, Ἀραβαντινός καί μέλη τοῦ ἑλληνοβουλγαρικοῦ συνδέσμου.

∴ Ἕνα ἀπό τά μεγάλα θέατρα τοῦ Χέλσινκι ζήτησε ἀπό τόν κ. Σ. Μελᾶ τήν ἄδεια ν' ἀνεβάση τήν γνωστή κωμωδία του «Ὁ Μπαμπᾶς ἐκπαιδεύεται». Τό ἔργο θά μεταφρασθῆ στή φιλανδική γλῶσσα ἀπό τά Πολωνικά, διατηρῶντας καί τόν τίτλο «Παπᾶ Καλαοῦτσος», πού τοῦχε δοθῆ ὅταν πρωτοανέβηκε σ' ἕνα ἀπό τά θέατρα τῆς Βαρσοβίας.

— Ἔτσι ἡ Φινλανδία εἶναι μετά τήν Ρουμανία καί τήν Πολωνία ἡ τρίτη ξένη χώρα πού θά γνωρίση τήν κωμωδία τοῦ ἑλληνα ἀκαδημαϊκοῦ.

∴ Στό διάστημα τῶν πέντε πρώτων ἡμερῶν, ἐπισκεφθήκανε τήν Ζ΄ χιουμοριστική ἔκθεση τοῦ «Συνδέσμου Σκιτσογράφων Ἀθηναϊκῶν ἐφημερίδων» παραπάνω ἀπό 2000 ἐπισκέπτες.

∴ Στήν Ἐφημερίδα τῆς Κυβερνήσεως δημοσιεύεται διάταγμα πού μ' αὐτό καθορίζεται ὅτι ἡ συμπλήρωσι τῶν κενῶν θέσεων ἐπιμελητῶν ἀρχαιοτήτων, θά γίνεται μέ διαγωνισμό, μπρός στήν ὁλομέλεια τοῦ ἀρχαιολογικοῦ συμβουλίου.

Γιά νά λάβη κανένας μέρος στό παραπάνω διαγωνισμό χρειάζεται πτυχίο τῆς φιλολογίας ἑλληνικοῦ ἤ ξένου πανεπιστήμιου, ἔκθεση γιά τίς σπουδές του καί τά ἐπιστημονικά του ἔργα καί πιστοποιητικά ποινικοῦ μητρώου, ὑγείας, κοινωνικῶν φρονημάτων κτλ.

Η

ΟΑΣΙΣ

Μέ τούς κ.κ.

ΣΠΑΡΙΔΗΝ,
ΤΡΑΪΦΟΡΟΝ,
ΝΤΕΚΩΣΤΑΝ,
ΛΥΡΑΝ,
ΔΕΝΟΓΙΑ,
ΜΑΝΤΙΝΕΙΟΥ,
ΠΑΣΣΑΛΗ,
ΛΙΝΤΑ καί ΝΑΝΤΙΑ
ΜΠΕΛΛΙΝΗ
ΔΑΔΑΚΑΡΙΔΟΥ

Μέ νούμερα τῶν κ.κ.

Δ. ΓΙΑΝΝΟΥΚΑΚΗ, ΣΠΥΡΟΠΟΥΛΟΥ, ΠΑΠΑΔΟΥΚΑ, ΚΟΦΙΝΙΩΤΗ, ΤΡΑΪΦΟΡΟΥ, ΚΑΤΡΙΒΑΝΟΥ
εἰδικῶς γραφέντα διά τήν
ΟΑΣΙΝ

Μέ ὀρχήστραν 14 ὀργάνων
ὑπό τόν κ.
ΜΥΡΟΓΙΑΝΝΗ
μέ σύμπραξιν τοῦ κ. Σουγιουλ

καί μέ τούς

7 BRYMAN'S
τό DUO GAVIER
τό TRIO TAU—MOE

ΚΑΙ ΤΟΥΣ 12 ΜΑΡΟΚΙΝΟΥΣ

Καί μέ εἴσοδον τάς καθημερινάς Δραχμάς 13.

ΕΙΝΕ ΤΟ ΩΡΑΙΟΤΕΡΟ ΘΕΑΜΑ ΤΗΣ ΑΘΗΝΑΣ

Καί συγκεντρώνει τόν καλύτερο κόσμο

Τό ρεσιτάλ ἀπαγγελίας τῆς δ. Μ. Σανταμούρη

Αὐτή τήν ἑβδομάδα στά «Ὀλύμπια» ἐμφανίσθηκε ἡ δ. Μάχη Σανταμούρη σ' ἕνα ρεσιτάλ ἀπαγγελίας, ὅπου ἀπήγγειλε δημοτικά καί τῆς ἐντεχνης λογοτεχνίας μας ποιήματα, κατά τό πλεῖστον, μέ κατανόηση, μέ σεμνότητα καί πρό παντός μέ μίαν χαρακτηριστι-

Ἡ δίς Μάχη Σανταμούρη

κήν φροντίδα νά ξεχωρίζη τό ἰδιαίτερο πού ὑπάρχει στό κάθε ποίημα, καί αὐτό νά ἀποδίδη.

Γενικῶς τό ρεσιτάλ ἀπό αὐτή τήν ἀποψιν ἦταν πετυχημένο, ἄν καί ἡ αἴθουσα τῶν «Ὀλυμπίων» εἶναι μεγάλη γιά τήν ὀχι καί τόσο ἐντατική φωνή τῆς ἀξιόλογης ἑρμηνεύτριας τῶν λυρικῶν κομματιῶν, πού ἡ ἄρθρωσίς της καί ἡ χρησιμοποίησις τῆς ἀναπνοῆς ἦταν πραγματικά ὑποδειγματική καί ἀξιομίμητη.

Ἀπό τίς πρῶτες τῶν θεάτρων

Καί στίς δυό νέες ἐπιθεωρήσεις τῆς καλοκαιρινῆς ἐποχῆς, «Πεντάμορφη» πού παίζεται στό θέατρο «Ἀθήναιον» καί «Φράουλα» πού παίζεται στό θέατρο «Σαμαρτζῆ», παρατηρεῖται μία μεγάλη βελτίωσις στίς ἐμφανίσεις τῶν καλλιτέχνιδων λόγῳ κομψότητος φορεμάτων. Κι' αὐτό ὀφείλεται κυρίως στήν ἐφαρμογήν τῆς μόδας μακρυῶν φορεμάτων.

— Στήν «Πεντάμορφη» ἡ δίς Λουΐζα Ποζέλλι παρουσιάζεται στό χορευτικό της νούμερο — πού χορεύει μέ τόν κ. Γριμάνη — ὡς «μπαλλαρίνα» φέρουσα ἕνα αἰθέριον τούλλινο φόρεμα. Καί στό τέλος τῆς πρώτης πράξεως μ' ἕνα θαυμάσιο παγιεττέ κοστούμι κόκκινο καί πράσινο.

— Ἡ δίς Σοφία Βέμπο θιασῶτις ὅπως πάντοτε τῆς ἀπλότητος, ἐμφανίζεται μ' ἕνα καλλίγραμμο λευκό φόρεμα πού ἀναδεικνύει τήν χάριν τῆς σιλουέττας της.

— Ἡ δίς Σκιαδᾶ σημειώνει τρεῖς ὡραῖες ἐμφανίσεις: Στήν πρώτη πρᾶξι ἕνα χαρακτηριστικό μαῦρο μακρύ φόρεμα μέ τιράντες καί μπλοῦζα ἀπό λευκή ζωρζέτ μέ μακρυά φαρδειά μανίκια. Ἐπίσης πολύ κομψό εἶναι τό καντρινέ φόρεμα ἀπό ταφτᾶ ἄσπρο, μαῦρο καί κόκκινη ζώνη. Καί στό φινάλε ἕνα ὡραῖο μακρύ φόρεμα ἀπό ταφτᾶ σέ χρῶμα τριανταφυλλί ἔντονον.

— Στήν «Φράουλα» αἱ δίδες Καλουτᾶ, ὡραιότερες παρά ποτέ εἰς τόν χορόν Μπολέρο, μέ φορέματα «φανταιζί».

— Στήν Ρούμπα ἐμφανίζονται μέ φορέματα χαβανιέζικα μαῦρα καί κόκκινα.

— Ἡ δίς Μαρίκα Καλουτᾶ χαριτωμένη μ' ἕνα ὡραιότατο φόρεμα, ἐμπνευσμένο ἀπό ἑλληνικό νησιώτικο κοστούμι.

Ἡ φοῦστα φαρδειά ἀπό δαντέλλα λευκή, γαρνιρισμένη μέ «σιρέ», καί κοντογοῦνι ἀπό μουσελίνα μπλέ-λαβάντ.

— Ἡ δίς Ἄννα Καλουτᾶ ὡραιοτάτη ὡς «Πριγκήπισσα Δολλαρίων» μέ φόρεμα ἄσπρο γυαλιστερό μεταξωτό.

Ἡ κ. Λαζαρίδου σημειώνει δυό κομψότατες ἐμφανίσεις μέ φορέματα βραδυνά, τό ἕνα ἀπό παγιέττα χρυσῆ συνδυασμένη μέ βελοῦδο βιολέ καί ρεντιγκότα βιολέ, τό ἄλλο μαῦρο μουάρ γαρνιρισμένο μέ στράς.

— Ἡ χαριτωμένα δεσποινίς Ρένε Ντόρ φορεῖ ἕνα κομψότατο καί ἰδιότυπο φόρεμα ἐμπριμέ σέ φόντο μισοφορίου ἀπό λευκή ὀργκαντίνα καί δαντέλλες.

Η ΚΥΡΙΑ ΤΗΣ ΠΡΕΜΙΕΡΑΣ

Ὁ φωνόγραφος

Α Ο. 2634: «Θά σ' ἀγαπῶ» βάλς, Χρ. Γιαννακοπούλου — Μ. Γαβριηλίδη (ἡ μουσική πολύ καλή). («Ἄσε τόν παλόκοσμο νά λέῃ» ταγκό. Ἀλ. Σακελλαρίου — Μ. Σουγιούλ. Καί τά δυό ἐκτελοῦνται ἀπό τή διαλεχτή ντιζέζ δίδα Σοφία Βέμπο.

Α Ο. 2635: Κ. Κοφινιώτη—Ἰω. Φούσκα: «Στόν πόλεμο ἄν πάω». («Ὁ παλατζῆς» (ἐξαιρετικά χαριτωμένο). Τό πρῶτο ἐκτελεῖται ἀπό τούς Ν. Γούναρη — Ρ. Τάλμα, τό δεύτερο ἀπό τόν πρῶτο καί τόν κ. Φ. Πολυμέρη.

Α Ο. 2636: («Ἡ Βάσω») βλάκικο τραγοῦδι τοῦ κ. Θ. Σακελλαρίδη, πού δέν ἀναγνωρίζει τούς νέους συνθέτες ἐπιθεώρησης, πολύ καλό. Ἐκτελεστές Ν. Γούναρης — Ρ. Τάλμας. — «Εἶσαι γιά φίλημα» φόξ. Κ. Κοφινιώτη — Ἰω. Βέλλα. Ἐκτελεῖται καλά ἀπ τή δίδα Μαρίνα Δεμερτζῆ.

Λαϊκά — Δημῶδη:

Α Ο. 2637: «Σκληρόκαρδη — «Μικρή-μικρή σ' ἀγάπησα» τοῦ κ. Β. Τοιτσάνη, μέ ἐκτελεστές τνν ἴδιο καί τή δίδα Νταΐζυ Σταυροπούλου.

Α Ο. 2638: Ἀνδρ. Πετροπουλέα: «Γιά σένα πάλι». Ἐκτελ. Ἰωάν. Γεωργακοπούλου. — «Μέ τράθηξαν τά νάζια σου»... τσαχπίνικο. Β. Ταμβάκη—Δ. Μπαρούση. Ἐκτ. Ἰωάν. Γεωργακόπουλος — Ἐμμ. Χιώτης. — Α Ο. 2639: («Ἀγαπῶ τά μαῦρα μάτια» — «Τά ὡραῖα σου ματάκια». Τοῦ κ. Μάρκου Βαμβακάρη. Τό πρῶτο ἐκτελεῖται (καλά) ἀπό τόν Στρᾶτο καί τό δεύτερο ἀπ' αὐτόν κι' ἀπό τόν κ. Ἐμμ. Χιώτη.

Α Ο. 2640: Ε. Παγιουμιτζῆ «Τά σωφεράκια» (ἀπό τόν Στρᾶτο) — «Σάν Ἐγγλέζα νά φερθῆς». Δυστυχῶς ὅμως ἡ συνθέτις καί στιχουργός κ. Ἀνδρομάχη Πετροπουλέα ὅπως κι' οἱ ἐκτελεστές κ. κ. Στρᾶτος — Β. Τοιτσάνης φερθήκανε σάν πρωτόβγαλτοι. — Α. Ο. 2641 «Γ. Παπασιδέρη — Δ. Σέμπ.» «Ξένε ποῦσαι στήν ξενητειά» τσάμικο ...ὑποφερτό. «Μέσ' τά γλυκοχαράματα» συρτό. Ἐκτέλεση καλή ἀπό τόν κ. Γ. Παπαδέρη.

❁❁

ΕΥΡΩΠΑΪΚΟΙ ΔΙΣΚΟΙ

Α. Ο. 3100: «Ταγκό Μπολέρο» Χουάν Λόσσας. Ὀρχήστρα Β. φόν Γκέργκυ. «Βικτώρια Ρετζία» ταγκό τοῦ Κουννέκε. Ὀρχήστρα ἡ παραπάνω. Α. Ο. 3101 («Ἡ ἀγάπη μας» φόξ. Κλώντ Μπερνιέ καί Ἔμμερικ. Ὀρχήστρα Τζάκ Χάρρις. Α. Ο. «Τά γενέθλια τῆς μικρῆς πριγκηπέσσας» φόξ. Νόελλ Γκέϊ. Ὀρχήστρα. Τζ. Χίλτον.

Ν. Β — ς

Γράμματα πρός τά «Παρασκήνια»

Κύριε Διευθυντά,

Σᾶς παρακαλῶ ὅπως δημοσιεύσετε στά ἀγαπητά «Παρασκήνια» τά παρακάτω, γιά νά ἀποτελέσουν τήν πρώτη ἐνισχυτική ἐκδήλωσι τοῦ κοινοῦ τῆς μεγάλης περιφέρειες τοῦ Πειραιῶς, Συνοικισμοῦ Ἀναστάσεως 4ης Αὐγούστου (Δραπετσώνας) καί Ταμπουρίων, στόν σκοπόν πού ἀνέλαβαν, οἱ εὐγενικοί καί γεμᾶτοι νεανικό ἐνθουσιασμό καλλιτέχναι, πού ἀπετέλεσαν τήν Νεοελληνική Σκηνή, κι' ἀπό τήν 1ην τοῦ Ἰούνη ἐγκατεστάθησαν στό μικρό θεατράκι «Ζέφυρος» τῆς Ἀναστάσεως.

Γιά πρῶτο ἔργο ἀνέβασαν τό «Τόπο στά νειᾶτα» τοῦ Φεντόρ.

Μέ δυσπιστία πρός τό πρόγραμμα καί ἀμφιβολία ὡς πρός τούς ἐκτελεστάς, ξεκίνησα γιά τό θεατράκι, γιατί μέχρι σήμερα κανείς ἄξιος λόγου θίασος δέν εἶχε προτιμήσει τήν περιφέρειά μας.

Κεῖνο ὅμως πού μέ χαροποίησε ἦταν ὅτι πάνω στά προγράμματα ἔλεγαν πώς ὁ θίασος ἀποτελεῖται ἀπό νέους, ἀποφοίτους τῆς Δραματικῆς Σχολῆς τοῦ Βασιλικοῦ μας Θεάτρου, καί ὡς ἐκ τούτου, ἡ ἐμπιστοσύνη θἄπρεπε νἄναι πλήρης.

Δικαιώθηκα στίς προβλέψεις μου καί πρέπει νἄχουμε οἱ νέοι ἐμπιστοσύνη σ' αὐτούς πού εἶναι νέοι, καί πάρα πάνω ἀκόμα οἱ παληοί στούς νέους.

Τό θεατράκι ἔχει τήν σκηνοῦλα του μέ σκηνικά τέτοια, πού μά τόν Θεό, κανένας δέν θἄπρεπε νά δώση προσοχή.

Τοῦτο ὅμως, δέν ἐμπόδισε τούς νέους μας καλλιτέχνας νά δείξουν τί θά κάνη ἡ μόρφωσι στό πλούσιο ταλέντο, καί πῶς ἡ ἀληθινή τέχνη, δέν χάνει τίποτα ἀὰν θά βρεθῆ σέ περιβάλλον πού τό φῶς, χρῶμα καί χρῆμα, εἶναι ἀνύπαρκτα, κι' ἀκόμα, πῶς σέ τίποτα δέν μεἰνεται ὁ καλλιτέχνης πού θά δείξη τήν τέχνη του, καί σέ κοινό πού δέν εἶναι σέ φηλό πνευματικό ἐπίπεδο.

Μιά κι' ἀναγνωρίστηκε ἀπό πολύ παλιές τί ἐπίδρασι ἔχει τό θέατρο στό Λαό γιά τήν μόρφωσί του, θἄπρεπε αὐτά τά παιδιά νά ἐνισχυθοῦν, ἐκ μέρους ὅλων ὅσων ἐνδιαφέρονται γιά τήν δημιουργία πολιτισμοῦ καί τήν ἐξύψωσι τοῦ Λαοῦ, πού μακρυά ἀπό κάθε σοβαρό πνευματικό κέντρο, ἀφίνετε νά τραβιέται καί νά διαπλάσεται, ἀπό τόν κάθε ἀνεύθυνο πρός τοῦτο ἐπιχειρηματία.

Τά χειροκροτήματα πού δέχτηκαν μέ τίς καλές κρίσεις, μετά τό τέλος τῆς πρώτης παράστασης, ἦταν ἡ δίκαιη ἀναγνώρισις τῆς τέχνης των καί τά εὐχαριστῶ γιά ὅ,τι ἔκαναν.

Τό δεύτερο ἔργο, πού παίχτηκε τό βράδυ τῆς Κυριακῆς 2 αὐτοῦ τοῦ μῆνα, ἦταν ἀνώτερο σ' ἀποδοσι καί περιεχόμενο τοῦ πρώτου, μά, καί σέ διδαχή: ἡ «Ταβέρνα», τοῦ μεγάλου Ζολᾶ.

Τό ἔργο αὐτό, πρέπει νά παιχθῆ σέ ὅλα τά μέρη τῆς Ἑλλάδος, γιά νά τό δοῦν μικροί καί μεγάλοι, γιά νά πάρουν μιά ἰδέα, τοῦ τί παθαίνει κεῖνος πού ἀσήμαντα παίρνει τή συνήθεια τοῦ κρασιοῦ καί τῆς κακῆς συντροφιᾶς.

Ἄπειρα συγχαρητήρια δεχτήκανε στό τέλος τῆς παράστασις, ἕνας-ἕνας ξεχωριστά καλλιτέχνης, πού κατώρθωσε πηδῶντας τά τόσα ἐμπόδια, σκηνή, σκηνικά, κοινόν, νά κρατήση τήν τέχνη φηλά.

Τόν θίασο ἀποτελοῦν αἱ κυρίαι Μ. Γιατρᾶ, Λέλα Ἀγαπητοῦ, Μαρ. Γιαννακοπούλου, Κοῦλα Μεταξᾶ, Καίτη Βαλσαμάκη, Τζένη Σιμιριώτη καί οἱ κ. κ. Ν. Εὐθυμίου, Ι. Μαρινάκης, Φ. Καμπάνης, Ι. Φύριος, Γ. Φραγκονικολόπουλος καί Χ. Δαιμός, οἱ ὁποῖοι μοῦ εἶπαν σέ συνομιλίες πού εἶχα μαζί τους, πῶς σκοπούς τους εἶναι νά δώσουν τέχνη, τέχνη καθαρή κι' ἀνώτερη σέ διδαχή.

Εὔχομαι ἡ ἐνίσχυσις τοῦ κοινοῦ τῆς περιφερείας μας, νά τούς δώση τά μέσα, γιά νά πραγματοποιήσουν τίς εὐγενικές κι' ἀνώτερες σέ πολιτισμό ἰδέες τους.

Μέ σεβασμό
ΓΙΑΝΝΗΣ ΠΑΛΑΣΣΑΚΗΣ

Πειραιᾶς 3 τοῦ Ἰούνη 1940.

Οἱ διπλωματοῦχοι τῆς μελοδραματικῆς σχολῆς τοῦ Κωστῆ Νικολάου

Τήν περασμένη Πέμπτη ἐνώπιον τῆς ἐξεταστικῆς Ἐπιτροπῆς, πού τήν ἀποτελοῦσαν ἡ κ. Νίνα Φωκᾶ καί οἱ κ. κ. Ὀδυσσεύς Λάπας, Θ. Ν. Συναδινός καί Δ. Λεβίδης, ἔγιναν οἱ διπλωματικές ἐξετάσεις τῶν τελειοφοίτων τῆς Μελοδραματικῆς Σχολῆς τοῦ Κωστῆ Νικολάου.

Ἡ Ἐπιτροπή ἀπένειμε παμψηφεί δίπλωμα μέ ἄριστα στήν δίδα Πατρέλη καί τόν κ. Ρούσσο, κατά πλειοψηφίαν ἄριστα στήν κ. Σταματιάδου, λίαν καλῶς στίς κ. κ. Καντεράκη—Κουντούρη καί Ἑλ. Κόκκορη-Ντέ Ροζέ καί πτυχίο διδασκαλίσσης στήν δίδα Στρογγύλη.

ΘΕΑΤΡΟΝ

ΑΘΗΝΑΙΟΝ

ΚΑΛΛΙΤΕΧΝΙΚΗ ΕΝΩΣΙΣ
ΚΥΡΙΑΚΟΣ ΚΟΚΚΙΝΗΣ
ΦΙΛΙΠΠΙΔΗΣ
Η
Η ΠΕΝΤΑΜΟΡΦΗ

Νέα Ἐπιθεώρησις
ΣΠΥΡΟΠΟΥΛΟΥ — ΠΑΠΑΔΟΥΚΑ
ἡ ΛΟΥΪΖΑ ΠΟΖΕΛΙ καί ὁ ΑΓΓΕΛΟΣ ΓΡΙΜΑΝΗΣ
σέ ἐξαιρετικές δημιουργίες
Μουσική ΠΑΠΑΔΟΠΟΥΛΟΥ
Τραγοῦδι ΣΟΦ. ΒΕΜΠΟ
Η
Η ΠΕΝΤΑΜΟΡΦΗ

Νέαι ἐμφανίσεις
ΜΑΡΙΚΑΣ ΝΕΖΕΡ, ΚΟΥΛΑΣ ΝΙΚΟΛΑΪΔΟΥ καί ΑΝΝΥΣ ΜΙΜΟΖΑΣ
Ο ΣΤΑΥΡΟΣ ΙΑΤΡΙΔΗΣ
σέ ἐξαιρετικές δημιουργίες
Γενική Χορογραφία: ΑΓΓΕΛΟΥ ΓΡΙΜΑΝΗ
Σκηνογραφίαι: ΑΓΓΕΛΟΥ ΣΠΑΧΗ
ΜΕΓΑΛΗ ΟΡΧΗΣΤΡΑ
ὑπό τήν διεύθυνσιν τοῦ μαέστρου κ. Ι. ΡΙΤΣΙΑΡΔΗ

ΑΘΗΝΑΙΟΝ

ΤΡΙΤΗ — ΠΕΜΠΤΗ
ΣΑΒΒΑΤΟΝ
ΛΑΪΚΑΙ ΑΠΟΓΕΥΜΑΤΙΝΑΙ

ΦΡΕΙΔΕΡΙΚΟΣ ΝΙΤΣΕ

Ἡ τραγική του ζωή ὅπως τήν περιγράφει ἡ φιλενάδα του ΛΟΥ—ΑΝΤΡΕΑΣ — ΣΑΛΟΜΕ

Ἡ Λοῦ δέν μπόρεσε νά ἀποφύγη τήν ἐξήγησι πού τόσο τή φοβοῦνταν. Μ' εἰλικρίνεια τοῦ εἶπε τήν ἀλήθεια καί ὁ Νίτσε βρέθηκε μπροστά στή σκληρή πραγματικότητα. Ἀλληλογράφησαν μέ γράμματα γεμάτα φαρμάκι, σάν νά θέλανε ὁ ἕνας νά πληγώση τόν ἄλλο. «Ἀλλοίμονο, Λοῦ, τῆς ἔγραφε ὁ Νίτσε, τί μοῦ γράφεις; Τί μέ ἀνακατεύεις σ' αὐτές τίς ἀθλιότητες. Ἐγώ θέλω ἀπέναντί μου νά στέκεσαι πολύ ψηλά, ὄχι νά ταπεινώνεσαι. Τί φτωχειά πού εἶσαι ἀπό θαυμασμό, ἀπό εὐγνωμοσύνη, ἀπό λεπτότητα αἰσθημάτων!»

Λίγες μέρες μετά ἀπ' αὐτό τό γράμμα τῆς ἔγραφε:

«Δέν δημιούργησα τόν κόσμο, ἐγώ, οὔτε τή Λοῦ. Ἄν ὅμως σέ δημιουργοῦσα ἐγώ, θά σέ ἔκανα νά εἶσαι πιό ὑγιής, καί ἴσως νά εἶχες καί λίγη ἀγάπη γιά μένα, ἄν κι' αὐτό δέ θά εἶχε καμμιά σημασία».

Καί τέλος τό ἀποχαιρετιστήριο αὐτό γράμμα:

«Χαῖρε, ἀγαπημένη μου Λοῦ, δέ θά σέ ξαναδῶ πιά. Προφύλαξ

ΤΑ ΠΑΡΑΣΚΗΝΙΑ

ΣΥΝΔΡΟΜΕΣ
Ἐσωτερικοῦ 180 δρ. τὸ χρόνο
Ἐσωτερικοῦ 90 δρ. τὸ ἑξάμ.
Τουρκίας 2 Λ. Τ. τὸ χρόνο
Αἰγύπτου 75 Γρ. Δ. τὸ χρόνο
Ἀμερικῆς 3 Δολλ. τὸ χρόνο
Δῆμοι, Σωματεῖα, Νομικὰ Πρόσωπα 300 δρ. τὸ χρόνο

Ἱδρυτής: Δ. ΜΟΣΧΟΝΑΣ
Ὑπεύθυνος Συντάκτης Θ. Ν. ΣΥΝΑΔΙΝΟΣ Παπαρρηγοπούλου 4
Προϊστάμενος Τυπογραφείου Μ. ΣΑΛΙΒΕΡΟΣ Ἐρυμάνθου 3

ΤΗΛΕΦΩΝΑ Γραφεῖα 21-774 Τυπογρ. 28-622

ΔΙΑΘΗΜΙΣΕΙΣ
5 δραχμὲς ὁ στίχος

Χειρόγραφα, εἰκόνες, σκίτσα κ.λ.π. δὲν ἐπιστρέφονται

Νέες ἑλληνοποῦλες

Ἡ ἐπίδειξη τῶν παιδικῶν τάξεων τῆς σχολῆς ΚΟΥΛΑΣ ΠΡΑΤΣΙΚΑ

Ἡ δις Κούλα Πράτσικα ἐμπνέεται ἀπὸ ὅτι ἑλληνικὸ καὶ διδάσκει τὴν ἀγάπη στὴν Ἑλλάδα. Ἔτσι, πηγαίνοντας τὸ περασμένο Σάββατο τ' ἀπόγεμα στὸν Ὅμιλο Ἀντισφαιρίσεως, γιὰ νὰ παρακολουθήσω τὴν ἐπίδειξη τῶν παιδικῶν τάξεων τῆς σχολῆς της, μπορῶ νὰ πῶ ὅτι εἶχα τὴν βεβαιότητα ὅτι αὐτὸ ποὺ θἄβλεπα θἄτανε ἑλληνικὸ κι' ἁπλό, ἀφοῦ μαθήτριες τῆς σχολῆς της ἦταν ἐκεῖνες ποὺ διδάξανε τὰ μικρὰ παιδιά.

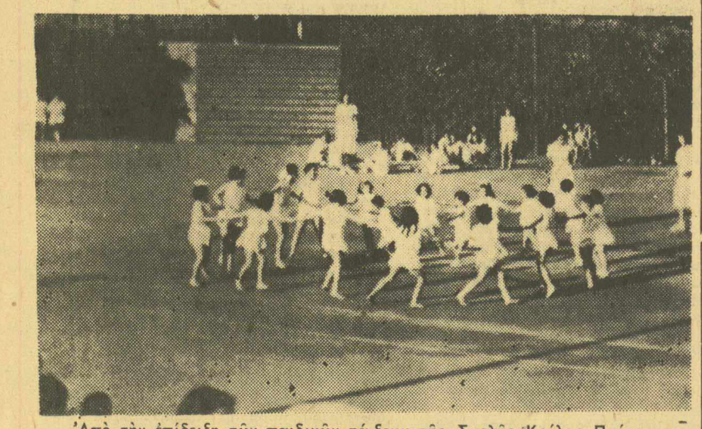

Ἀπὸ τὴν ἐπίδειξη τῶν παιδικῶν τάξεων τῆς Σχολῆς Κούλας Πράτσικα ποὺ δόθηκε στὸν «Ὅμιλο Ἀντισφαιρίσεως» τὸ περασμένο Σάββατο

Καὶ λέω βεβαιότητα, γιατί εἶνε γνωστὴ ἡ πίστη τῶν δέκα κοριτσιῶν ποὺ ἀποτελοῦνε τὸ τμῆμα αὐτὸ στὴν Κούλα Πράτσικα, στὴν ἑλληνικὴ ἔμπνευση δηλαδὴ καὶ τοὺς ἑλληνικοὺς χορούς.

Θἄθελα πολὺ σύντομα νὰ μοῦ δινότανε ἡ εὐκαιρία νὰ μιλήσω γιὰ τὸν τρόπο τῆς λειτουργίας τοῦ ἐπαγγελματικοῦ τμήματος τῆς σχολῆς Πράτσικα καὶ τὶς μαθήτριές του. Τὶς κοπέλλες αὐτὲς ποὺ ξεχωρίζουν ἀνάμεσα στὶς νέες τοῦ τόπου μας καὶ ποὺ θἄπρεπε νὰ γινόντουσαν παράδειγμα. Γιατί δὲν εἶνε μονάχα οἱ αὐριανὲς Ἑλληνίδες χορεύτριες καὶ χορογράφοι, ἀλλὰ κι' οἱ αὐριανὲς γυναῖκες ποὺ θὰ ξέρουν νὰ μεγαλώσουν παιδιὰ ἀνεπιτήδευτα.

Τόσες εἶνε οἱ χορευτικὲς σχολὲς καὶ τὰ συστήματα καὶ οἱ μαθήτριες ποὺ μόλις πάρουν μερικὰ χειροκροτήματα ἀπὸ τὸν κόσμο ποὺ τὶς παρακολουθεῖ στὶς ἐπιδείξεις τους, δημιουργοῦν ἀμέσως νέες σχολές. Καμμιὰ ὅμως ἀπ' αὐτὲς δὲν φαντάζομαι νὰ ἔχῃ διδακτῶν τάξεων τῆς σχολῆς της, μπορῶ νὰ πῶ ὅτι εἶχα τὴν βεβαιότητα ὅτι αὐτὸ ποὺ θἄβλεπα θἄτανε ἑλληνικὸ κι' ἁπλό, ἀφοῦ μαθήτριες τῆς σχολῆς της ἦταν ἐκεῖνες ποὺ διδάξανε τὰ μικρὰ παιδιά.

(Συνέχεια στὴν 6η σελίδα)

ΙΠΠΟΔΡΟΜΟΣ ΦΑΛΗΡΟΥ

ΤΗΝ ΚΥΡΙΑΚΗΝ 3.45' μ.μ.

10ον ΕΛΛΗΝΙΚΟΝ ΝΤΕΡΜΠΥ

2.400 μ. δρ. 300.000

ΑΡΙΘ.	ΙΠΠΟΙ	ΧΙΛΓΡ.
1.	Ἀετὸς	57
2.	Ἀττίλας	57
3.	Μπότσαρης	57
4.	Νικηφόρος	57
5.	Πατριώτης	57
6.	Σαρπηδὼν	57
7.	Σαρωνικὸς	57
8.	Ταρτοῦφος	57
9.	Πάολα	55 1/2
10.	Σουνιὰς	55 1/2

Ἡ «Μουσικὴ Ἕνωση Νέων»

Ὁμιλεῖ ὁ συνθέτης καὶ διευθυντὴς ὀρχήστρας κ. Κ. Χαρατσάρης

Μιὰ πολὺ ἐνδιαφέρουσα ἐργασία νέων μουσικῶν

Μέσα στὰ ὑπόγεια τοῦ Ἑλληνικοῦ Ὠδείου γίνεται μιὰ ἐξαιρετικὴ δουλειά. Προετοιμάζεται ἡ συναυλία ὀρχήστρας-χορωδίας τῆς Μουσικῆς Ἑνώσεως Νέων ποὺ ὅπως εἴχαμε γράψει καὶ στὸ περασμένο φύλλο τῶν «Παρασκηνίων» θὰ δοθῇ αὔριο τὸ πρωῒ στὶς 11 ½ στὰ «Ὀλύμπια» μὲ καντάτες τοῦ Ι. Σ. Μπὰχ κάτω ἀπὸ τὴν διεύθυνση τοῦ συνθέτη κ. Κ. Χαρατσάρη.

Ὁ κ. Χαρατσάρης εἶνε γνωστὸς στὸ μουσικὸ κοινὸ τοῦ τόπου μας, σὰν συνθέτης ἀπὸ τὴ μουσικὴ ποὺ εἶχε γράψει γιὰ τὸ ἔργο τοῦ Ἀνούϊγ «Ταξιδιώτης χωρὶς ἀποσκευὲς» ποὺ παίχτηκε μὲ τόση ἐπιτυχία ἀπὸ τὸν θίασο Κοτοπούλη τὸ χειμῶνα στὸ θέατρο «Ρὲξ». Αὔριο θὰ τὸν γνωρίσουμε καὶ σὰν διευθυντὴ ὀρχήστρας. Ἀλλὰ ὁ κ. Χαρατσάρης χώρια ἀπὸ τὰ δυὸ αὐτὰ ταλέντα του, ἔχει καὶ τὸ μεγάλο προτέρημα, ἀληθινὴ ἐξαίρεση ἀνάμεσα στοὺς νέους τοῦ τόπου μας, νἄναι δραστήριος, νἄχῃ κέφι καὶ πίστη στὴ δουλειά του.

Πρέπει νὰ τὸν δῇ κανένας πῶς δουλεύει. Διδάσκει, διευθύνει, συνοδεύει τοὺς σολίστες στὸ πιάνο, φροντίζει γιὰ τὰ εἰσιτήρια, γιὰ τὶς προσκλήσεις, τὸ τύπωμα τοῦ προγράμματος, ὑπογράφει συμβόλαια μὲ τοὺς μουσικούς.

***

Ὁ ξεχωριστὸς ζωγράφος, ἐνδυματολόγος καὶ σκηνογράφος κ. Τσαρούχης, μοῦχει μιλήσει μὲ μεγάλο ἐνθουσιασμὸ πρὶν ἀπὸ κάμποσο καιρὸ γιὰ τὴν Μουσικὴ Ἕνωση Νέων. Καὶ δὲν εἶχε καθόλου ἄδικο.

Ὁ κ. Χαρατσάρης εἶχε τὴν καλωσύνη νὰ μοῦ διηγηθῇ πῶς δημιουργήθηκε αὐτὴ ἡ Ἕνωση.

—Στὴν ἀρχὴ, μοῦ λέει, μαζευτήκαμε δυὸ-τρεῖς νέοι, μὲ τὴν ἀπόφαση νὰ μελετήσουμε διάφορες μουσικὲς σελίδες ποὺ θὰ τὶς παίζαμε μπρὸς σ' ἕνα στενὸ κύκλο ἀνθρώπων, ὁλότελα οἰκογενειακό. Δὲν πέρασε ὅμως ἀρκετὸς καιρὸς καὶ ἡ συντροφιά μας πλουτίστηκε κι' ἀπὸ ἄλλους νέους. Ἔτσι ἄρχισε νὰ σχηματίζεται μιὰ μικρὴ ὀρχήστρα. Τότε ἀποφασίσαμε νὰ κάνουμε αὐτὴ τὴν Ἕνωση, ποὺ νὰ ἀποτελῆται ὅλο ἀπὸ νέους καὶ ποὺ σὰν σκοπό της νἄχῃ τὸ παρουσίασμα ἀγνώστων μουσικῶν σελίδων.

—Ἀπὸ πόσους ἀποτελεῖται ἡ ὀρχήστρα ;

—Ἀπὸ 20 ὄργανα. Ἄλλα τόσα εἶνε καὶ τὰ πρόσωπα ποὺ ἀπαρτίζουν τὴν χορωδία. Εἶνε ὅτι πρέπει δηλαδή, καὶ μάλιστα λίγο μεγαλύτερη γιὰ τὶς καντάτες τοῦ Μπάχ.

—Ποῦ τελειώσατε τὶς σπουδές σας κ. Χαρατσάρη ;

—Στὸ «Μακεδονικὸ Ὠδεῖο» Θεσσαλονίκης. Ἀπὸ κεῖ πῆρε τὸ δίπλωμά του καὶ ὁ ἐξαιρετικὸς πιανίστας καὶ σολίστας στὴν αὐριανὴ συναυλία κ. Τὼνης Γεωργίου.

Ὁ κ. Κ. Χαρατσάρης

—Φέτος θὰ δοθῇ ἄλλη συναυλία;

—Ὄχι. Τὸ καλοκαῖρι ὅμως θὰ μελετήσουμε καὶ θὰ προετοιμάσουμε τὸ πρόγραμμα τοῦ χειμῶνα ποὺ θἄχῃ ἀρκετὸ ἐνδιαφέρον. Δηλαδὴ τὸ ἀνέβασμα τοῦ «Ὀρφέα» τοῦ Μοντεβέρντι, ἑνὸς περίφημου μουσικοδράματος τοῦ 1600. Τὰ κοστούμια καὶ τὰ σκηνικὰ θὰ τὰ ἑτοιμάσει ὁ κ. Τσαρούχης. Τὴ σκηνοθεσία τοῦ ἔργου, διεύθυνση χορωδίας κτλ. θὰ τὴν κάνω ἐγώ. Θὰ γίνῃ δηλαδὴ ἕνα ἀνέβασμα ἐποχῆς στὰ σημερινὰ ὅμως πλαίσια.

Μοῦ μιλάει μ' ἐνθουσιασμὸ γιὰ τὸ θέατρο, δεύτερη ἀγάπη του μετὰ τὴ μουσική. Μαθαίνω ὅτι ὑπῆρξε καὶ μαθητὴς τῆς Δραματικῆς Σχολῆς τοῦ Βασιλικοῦ θεάτρου.

—Παρακολούθησα τὰ μαθήματα τῆς πρώτης τάξης. Δὲν κατώρθωσα δυστυχῶς νὰ τελειώσω γιατί μοῦ ἔπεσε πολὺ δουλειὰ μὲ τὸ Ὠδεῖο. Σκοπεύω ὅμως νὰ ξαναπάω.

Ὁ κ. Χαρατσάρης ἔπαιξε κι' ὅλας στὸ θέατρο. Ἔλαβε μέρος στὴν παράσταση τῆς «Τρικυμίας» τοῦ Σαίξπηρ ποὺ ἀνέβασε τὸ Ἀμερικανικὸ Κολλέγιο.

—Ἔχω ἑτοιμη καὶ μουσικὴ γι' αὐτὸ τὸ ἔργο τοῦ Σαίξπηρ, ποὺ πρόκειται ν' ἀνεβάσῃ τὸ Πειραματικὸ θέατρο τοῦ θιάσου Κοτοπούλη, μὲ σκηνοθεσία τοῦ κ. Κούν. Ἀνάμεσα στὴν ἐργασία ποὺ ἑτοιμάζει ἡ Μουσικὴ Ἕνωση εἶνε καὶ τρία μικρὰ κλασσικὰ μονόπρακτα: «Ἡ ἀρχόντισα-δοῦλα» τοῦ Περγκολέζι «Ὁ κατῆς ποὺ γελάστηκε» τοῦ Γκλοὺκ καὶ «Ὁ ἐμπρεσάριος» τοῦ Μόζαρτ.

—Βλέπω μιὰ μεγάλη προτίμησή σας στὴν παληὰ μουσική.

—Ναί. Ἔχει περίφημες καὶ ἄγνωστες σελίδες γιὰ τὸν τόπο μας. Ἔτσι συναυλίες μὲ ἔργα Χάϋδν, Χαΐντελ, Μόζαρτ εἶνε ὅ,τι πρέπει γιὰ τὴν ὀρχήστρα μας. Μὲ τὴν μοντέρνα μουσικὴ ποὺ θέλει πολὺ δουλειὰ καὶ μεγαλύτερη ὀρχήστρα θὰ καταπιαστοῦμε ἀργότερα.

—Τί ἄλλο ἑτοιμάζετε ;

—Τὰ Χριστούγεννα θὰ ἐπαναλάβουμε αὐτὲς τὶς καντάτες ποὺ θ' ἀκούσετε αὔριο μαζὶ μὲ μιὰ τρίτη. Εἶνε γραμμένες ἐπίτηδες γι' αὐτὲς τὶς μέρες. Καὶ γιὰ τὸ Πάσχα τὸν «Μεσσία» τοῦ Χαΐντελ.

—Ἐσεῖς προσωπικὰ συνθέτετε τώρα τελευταῖα ;

—Κάτι «λὶντ» ἔχω γράψει. Καὶ μιὰ διάλεξη γιὰ τὸ ἑλληνικὸ τραγοῦδι ποὺ θὰ γίνῃ μαζὶ μὲ ἐκτελέσεις ἔργων Ριάδη, Πετρίδη κτλ.

—Πῶς βρίσκετε τὴ μουσικὴ κίνηση τοῦ τόπου μας ;

—Πολὺ καλή. Ἰδιαίτερα ἕνα περίφημο φωνητικὸ ὑλικό. Καὶ ὁ παραμικρὸς χορωδὸς μὲ τὴν κατάλληλη ἐργασία μπορεῖ κάλλιστα νὰ τραγουδήσῃ ἕνα μεγάλο ρόλο σὲ μιὰ ὄπερα.

Ἔχουν μαζευθῇ ὅλοι οἱ μουσικοί. Βιολιὰ κουρδίζονται, οἱ κοπέλλες καὶ οἱ νέοι μελετᾶνε μὲ τὶς παρτιτοῦρες στὰ χέρια τους. Ὥρα γιὰ δουλειά. Φεύγοντας ἄκούω τοὺς πρώτους ἤχους ἀπὸ τὴν Καντάτα Νο 142 ποὺ μ' αὐτὴν ἀρχίζει καὶ τὸ τόσο ἐνδιαφέρον πρόγραμμα ποὺ θ' ἀκούσουμε αὔριο τὸ πρωῒ στὰ «Ὀλύμπια».

Ο ΣΥΝΤΑΚΤΗΣ

Μαζὶ μὲ τὰ παιδάκια

Παρακολουθῶντας τὸ Κουκλοθεάτρό τους τοῦ κ. Γιώργου Ρώτα

Τοῦ συνεργάτη μας κ. Ν. ΒΥΖΑΝΤΙΝΟΥ

Τὴν περασμένη Δευτέρα τὸ βράδυ στὶς 8, ἔγιναν τὰ ἐγκαίνια τοῦ κουκλοθεάτρου τοῦ κ. Γιώργου Ρώτα στὴν πλατεῖα Κυμουνδούρου (Ἐλευθερίας), μέσα σένα γενικὸ ἐνθουσιασμὸ τοῦ μικροῦ καὶ μεγάλου ἀκροατηρίου.

Ὅμως πρὶν δώσουμε μιὰ περιγραφὴ τῆς βραδυᾶς, ἂς προσπαθήσουμε νὰ ποῦμε δυὸ λόγια γιὰ τὸ ἔργο ποὺ τιμᾷ ὅσο τὸν κ. Ρώτα ἄλλο τόσο καὶ περισσότερο τὸν ὑπουργὸ Διοικήσεως Πρωτευούσης κ. Κ. Κοτζιᾶ. Γιατὶ ἂν ὁ κ. Ρώτας εἶναι ὁ μορφωμένος Ἕλληνας ποὺ μὲ τὴν ἐργασία του αὐτὴ προσφέρει μιὰ εὐγενικιὰ χαρὰ στὴν παιδικὴ ψυχὴ καὶ μάλιστα μὲ τὸν τρόπο αὐτὸ τὸν ἐπαγγελτικὸ ταὐτόχρονα καὶ τὴ διδαχὴ τῆς ἀρετῆς καὶ τῆς τιμιότητας μὲ τὶς μελετημένες κωμωδιοῦλες ποὺ παρουσιάζει ἀπὸ τὴν λιλιπουτέεια σκηνή, ὁ κ. Κοτζιᾶς εἶναι κεῖνος ποὺ ἀναγνώρισε μιὰ τέτοια προσπάθεια τόσο σημαντικὴ καὶ ὠφέλιμη γιὰ τὰ ἀγαπημένα του μικρὰ παιδάκια τῆς Ἀθήνας καὶ μισθώνει κάθε χρόνο αὐτὸ τὸ θέατρο γιὰ νὰ προσφέρῃ τὴν χαρά, ὁλότελα δωρεὰ στοὺς μικροὺς τῆς πόλης μας.

Ὥρα 7 ½ μ. μ. λοιπόν.

Ἡ ρουμελικουμένη σκηνούλα εἶναι...ἀραγμένη σὲ μιὰ ἄκρη τῆς πλατείας. Ἡ πλατεία πάλι γεμάτη ἀπὸ παιδάκια στὴ μέση, προστατευόμενα μὲ σχοινὶ ἀπὸ τοὺς γύρω... μεγάλους καὶ ἀπὸ τοὺς ταξιδέτες ποὺ γνωρίζοντες τὸν προορισμὸ μιᾶς τέτοιας δουλειᾶς, δὲν παίρνουν ὑπ' ὄψει τους τὰ λόγια ἑνὸς δίπλα μου ποὺ λέει: «Μὰ τὰ...παιδιὰ θὰ μποῦνε μπρὸς - μπρός! Αὐτὰ τί καταλαβαίνουνε; ,!!» καὶ τοποθετοῦν τὰ μικρὰ πλασματάκια στὶς πιὸ καλὲς θέσεις, ἀφίνοντας τοὺς μεγάλους νὰ διαμαρτύρουνται. Ἕνα γραμμέφωνο δίπλα στὴ σκηνὴ χαρίζει καὶ τὴν ἀπόλαυση τῆς μουσικῆς μὲ εὔθυμα τραγουδάκια.

Ὁ κ. Γ. Ρώτας στ' ἀναμεταξύ, εὐγενέστατος ἀναλαμβάνει νὰ μᾶς δείξει τὸ ἐσωτερικὸ τῆς σκηνῆς. Τὸ ἀκροατήριο παρεξηγεῖ τὴν εἴσοδό μας στὸ ξύλινο τετράγωνο καὶ μὲ ὡραῖο πράσινο χρῶμα βαμμένο καμαράκι καὶ ἀρχίζει τὶς ἐνθουσιασμένες ζητωκραυγὲς συνοδευόμενες ἀπὸ χειροκροτήματα τῶν μικρῶν καὶ...ποδοκροτήματα τῶν μεγάλων.

Ὁ κ. Ρώτας ὅμως δὲν ἀρχίζει τὴν παράστασι ἀλλὰ μᾶς δείχνει τὰ παρασκήνια. Σκηνογραφίες, αὐλαῖα, κουίντες... Ἕνα μικρόφωνο μεταδίδει τὴ φωνὴ τοῦ ὁμιλητὴ (Ρώτα) στὰ δυὸ μεγάφωνα τῆς πλατείας κι' αὐτὰ στοὺς θεατές. Ἠλεκτρικὰ λαμπιόνια σὲ πράσινο, κόκκινο, κίτρινο καὶ ἄσπρο χρῶμα ποὺ δίνουν τοὺς ἀναλογους φωτισμούς. Ὅσον ἀφορᾶ τοὺς πρωταγωνιστές, οἱ χαριτωμένες καρικατοῦρες δηλαδή, ἔργα τοῦ ἴδιου κ. Ρώτα, αὐτοὶ ἀναπαύονται ἥσυχα - ἥσυχα στὸ ραφάκι τους.

Ἀπέξω τὰ χειροκροτήματα, ποδοκροτήματα καὶ φωνὲς συνεχίζονται. Ὅταν ὁ κ. Ρώτας βγαίνει ἀκολουθούμενος ἀπὸ τὸν ὑποφαινόμενο, διπλασιάζονται. Μαντεύω μάλιστα ὅτι μὲ κυττάζουν μὲ...μῖσος. Νομίζουν πὼς ἐγὼ εἶμαι ἡ αἰτία τῆς ἀργοπορίας. Ὁ εὐγενικὸς ὅμως συνομιλητής μου κυττάζει τὸ ρολόϊ του. Παρὰ πέντε ὀχτώ. Ἔχει λοιπὸν καιρὸ νὰ μοῦ πῇ δυὸ λόγια:

— Ἦτανε νάρθῃ κι' ὁ κ. ὑπουργός, ἀλλὰ φαίνεται τὴν τελευταία στιγμὴ τοῦ παρουσιάσθηκε ἐμπόδιο. Τὸ ἴδιο κι' ὁ κ. Δήμαρχος. Βρίσκονται ὅμως ἡ κ. Κορομηλᾶ, διευθύντρια τοῦ τμήματος ψυχαγωγίας ὅπως καὶ πολλοὶ ἄλλοι ἀνώτεροι ὑπάλληλοι τοῦ ὑπουργείου.

Κατόπιν ὁ κ. Ρώτας μοῦ μιλάει γιὰ τὰ ἔργα ποὺ θὰ παιχθοῦν σήμερα. Πρόκειται γιὰ τὸν γνωστό μας «Δάρτη» καὶ τὸν φιλο μας «Τσιγκούνη», λέω γνωστό, γιατὶ θὰ θυμοῦνται πιστεύω τὶς ὑποθέσεις τῶν παραπάνω ἔργων οἱ ἀναγνῶστες τῶν «Παρασκηνίων» ἀπὸ μιὰ παλαιότερη συνέντευξή μου μὲ τὸν κ. Ρώτα.

Τὰ πέντε λεπτὰ περνᾶνε γρήγορα. Πρέπει ν' ἀρχήσῃ ἡ παράσταση. Μπαίνει στὴ σκηνὴ λοιπὸν ὁ κ. Ρώτας μέσα στὸ γενικὸ ἐνθουσιασμό. Τὰ φῶτα σβύνουν, ἡ σκηνὴ φωτίζεται καὶ βγαίνει στὸ προσκήνιο ὁ Φασουλῆς ποὺ χαιρετάει ἐγκάρδια τὸ ἀκροατήριο μὲ λόγια εὐγενικὰ τοῦ κ. Ρώτα: «Ἀγαπημένα μας παιδιά. Σᾶς χαιρετᾶμε μὲ μεγάλη χαρά... Δὲ ξέρετε τί εὐτυχία αἰσθανόμαστε νὰ βρισκόμαστε κοντά σας.... Θὰ προσπαθήσουμε νὰ σᾶς εὐχαριστήσουμε ἀπόψε μὲ δυὸ κωμωδιοῦλες: Τὸν «Δάρτη» καὶ τὸν «Τσιγκούνη»....»

Οἱ σκηνογραφίες καὶ οἱ ἥρωες στὴ σκηνή.... Ἀρχίζουν μὲ τὸν «Τσιγκούνη». Ἡ φωνὴ τοῦ κ. Ρώτα ἀκούγεται καθαρώτατα καὶ εὐγενικώτατη. Οὔτε ἴχνος τοῦ προηγουμένου πανζουρλισμοῦ στὴν πλατεῖα. Βαθειὰ σιωπὴ βασιλεύει. Τὰ παιδάκια ἀκοῦνε ἐκστατικά. Οἱ μεγάλοι προσπαθοῦν νὰ πάρουν χαμένελα περιφρενητικῆς συγκατάβασης. Δὲν εἶναι δύσκολο ὅμως νὰ μαντέψῃ κανένας μὲ πόση προσοχὴ ἀκοῦνε καὶ βλέπουν τὶς κινήσεις τῶν ἡρώων. Καὶ ὅταν τὰ παιδάκια μὲ τὴν ἀθωότητα καὶ τὴν εἰλικρίνειά τους ξεσπᾶνε κάθε τόσο σὲ κρυστάλλινα γελάκια, οἱ μεγάλοι προσπαθοῦν νὰ πνίξουν τὸ χαμόγελό τους....

Καὶ ἡ ὡραία προσπάθεια συνεχίζεται.

«Ἂς εἶναι εὐλογημένοι κεῖνοι ποὺ ἐργάζονται γιὰ τὴν χαρὰ τοῦ παιδιοῦ» γιὰ νὰ τελειώσω μὲ μιὰ φράση τοῦ κ. Γιάννη Σιδέρη.

ΝΙΚΟΣ ΒΥΖΑΝΤΙΝΟΣ

Ἀπὸ τὸ βιβλίο τοῦ ΒΑΛΤΕΡ — ΡΕΝΕ ΦΥΡΣΤ

Ὁ συμβολικὸς διάκοσμος

Ἡ παράξενη θεωρία τοῦ ΓΚΟΡΝΤΟΝ ΚΡΑΙΓΚ

7ο (τελευταῖο)

Τὰ ἔργα ἔπρεπε νὰ εἶνε ἕνας ἁρμονικὸς συνδυασμὸς χειρονομιῶν, λόγων, χορῶν καὶ εἰκόνων. Π. χ. τὰ ἔργα τοῦ Σαίξπηρ κερδίζουν πιὸ πολὺ διαβαζόμενα, γιατὶ ἡ φύσις τους δὲν εἶνε νὰ παριστάνωνται στὴ σκηνή.

Τὸ γεγονὸς ὅτι τὰ παίζουν, δὲν ἀποδείχνει τίποτα.

Θἀρθῇ μιὰ μέρα, ποὺ τὸ θέατρο δὲν θἄχῃ πιὰ ἔργα γιὰ παράσταση, καὶ τότε θὰ δημιουργηθοῦν ἔργα, ποὺ θὰ εἶνε κατάλληλα γιὰ τὸ θέατρο, ἔργα ἀτελῆ στὴν ἀνάγνωσι, ἀτελῆ παντοῦ ἄλλοῦ ἐκτὸς ἀπὸ τὴ σκηνή.

Σ' αὐτὸ ὁ Κραὶγκ νομίζω ὅτι ἐξαγγέλλει κάτι πολὺ σωστό.

Ὅμως αὐτὸ τὸ πλῆρες θεατρικὸ ἔργο, ἔργο γεννημένο ἀπὸ αὐτὸ τὸ θέατρο, θὰ πρέπει νὰ προέλθῃ ἀπὸ τὸν ἴδιο ἐγκέφαλο, ἀπὸ τὸν ὁποῖον καὶ ἡ σκηνικὴ πραγματοποίησις. Νέος λοιπὸν καλλιτέχνης θὰ κανονίσῃ τὸ ρυθμὸ τῆς ἐκτελέσεως, θὰ σχεδιάσῃ τὸ διάκοσμο καὶ τὰ κοστούμια, θὰ δημιουργήσῃ ὡς καὶ τὴ μουσική, ἀκόμα καὶ αὐτὸ τὸ ἔργο. Αὐτὸς θὰ συνδυάσῃ τ' ἀφηρημένα στοιχεῖα τοῦ θεάτρου, γραμμή, χρῶμα, κίνησι, ρυθμό. Αὐτὸς ὁ σκηνοθέτης θὰ συνδυάσῃ τὰ χρώματα, ποὺ ἐναρμονίζονται μὲ τὸν τόνο τοῦ ἔργου. Ἔπειτα θὰ διαλέξῃ κάποιο ἀντικείμενο, ποὺ θ' ἀποτελέσῃ τὸ κέντρο τῆς μακέττας του: Π. χ. μιὰ στοὰ, μιὰ πηγή, ἕναν ἐξώστη, ἕνα κρεββάτι, γύρω στὰ ὁποῖα θὰ συγκεντρώσῃ τ' ἀντικείμενα, ποὺ πρέπει νὰ εἶνε ὁρατά.

Στὴ μακέττα του θὰ βάλῃ καθένα ἀπὸ τὰ πρόσωπα, καὶ θὰ συνθέσῃ τὶς χειρονομίες τους καὶ τὰ κοστούμια τους. Μόνον ἔπειτα ἀπὸ αὐτὸ θὰ μοιράσῃ τοὺς ρόλους. Κρατεῖ τοὺς ἠθοποιοὺς στὴ σκηνή, τοὺς φωτίζει καὶ κανονίζει τὸ παίξιμο τοῦ φωτισμοῦ. Κανονίζει ἐπίσης ὅλες τὶς κινήσεις καὶ ὅλα τὰ λόγια τους. Ὁ ἠθοποιὸς κινεῖται ὡς ἕνα μέρος, ἕνα ἀπόσπασμα τῆς συνολικῆς συνθέσεως, σὰν ἕνας ὡρισμένος τύπος.

Μᾶς παρουσιάζεται κατὰ τρόπο προσδιορισμένο, περνάει ἀπὸ τὸ τάδε ἢ τὸ δεῖνα σημεῖα τῆς σκηνῆς μέσα σὲ κάποιο φῶς, μὲ τὸ κεφάλι γυρισμένο ἀκολουθῶντας ἑκατὸ τῶν προτέρων κανονισμένη γωνία, μὲ ὅλο τὸ σῶμα ἁρμονισμένο πρὸς τὸ ἔργο καὶ ὄχι πρὸς τὶς προσωπικὲς του ἰδέες.

Νὰ μιὰ πραγματικὰ ἀνωτάτη καὶ πληρεστάτη ἀντίληψις τῆς σκηνικῆς ἑνότητος, ποὺ καταδικάζει κάθε νατουραλισμό, τὸ νατουραλισμὸ τῶν κινήσεων καθὼς καὶ τὸ νατουραλισμὸ στὸ διάκοσμο καὶ στὰ κοστούμια. Γιὰ τὴν κίνησι κανεὶς πιὰ λόγος γιὰ φυσικὲς χειρονομίες ἢ συμβατικές, ἀλλὰ γιὰ τὴν ἀναγκαία ἢ περιττὴ χειρονομία.

Ἡ ἀναγκαία λοιπὸν χειρονομία θὰ εἶνε ἐκείνη, ποὺ συμβολίζει τὴν κατάστασι, ἡ συμβολικὴ χειρονομία. Θὰ χρειαστῇ λοιπὸν νὰ δημιουργηθοῦν σειρὲς ἀπὸ συμβολικὲς χειρονομίες.

Ὁ Κραὶγκ συμβουλεύει τὸ σκηνοθέτη νὰ ἐπινοήσῃ διάφορα πρόσωπα: Ἕναν ἄνθρωπο βάρβαρο καὶ δόλιο, ἕναν ἄλλο αὐθάδη καὶ τρυφερὸ, ἄλλον μνησίκακο καὶ ἄσχημο. Γι' αὐτοὺς θὰ συνθέσῃ χειρονομίες συμβολικές, χειρονομίες ποὺ ἐκφράζουν τὴ δολιότητα, τὴν αὐθάδη τρυφερότητα, τὴ μνησίκακη ἀσχήμια.

Τὸ ἴδιο θὰ κάνῃ γιὰ τὰ κοστούμια.

Δὲν πρόκειται πιὰ νὰ γαντζωθῇ στὴν ἱστορικὴ ἀκρίβεια, ἀλλὰ νὰ δώσῃ τὴ συμβολικὴ ἀλήθεια τοῦ προσώπου. Θὰ ἐπινοήσῃ λοιπὸν κοστούμια συμβολικά, ποὺ θὰ ὑπενθυμίζουν μὲ τὸ κόψιμό τους, μὲ τὸ χρῶμα τους γιὰ τὸν ἕνα τὴ βαρβαρότητα καὶ τὴ δολιότητα, γιὰ τὸν ἄλλο τὴν αὐθάδεια καὶ τὴν τρυφερότητα, γιὰ τὸν τρίτο τὸ μῖσος καὶ τὴν ἀσχήμια.

Τὸ ἴδιο καὶ γιὰ τὸ διάκοσμο, μὲ τὸν ὁποῖο θὰ δώσῃ ὑποβλητικότητα μόνο μὲ τὴ γραμμὴ καὶ τὸ χρῶμα. Ἀφοῦ ὁρισθῇ τὸ χρῶμα μιᾶς σκηνῆς, θὰ προσδιορισθοῦν οἱ γενικὲς γραμμὲς καὶ ἡ κατεύθυνσίς της: μιὰ γραμμὴ ὑποβλητική, συμβολική, ἕνα χρῶμα συμβολικό.

Ὁ Κραὶγκ στὶς μακέττες του περιορίζει τὶς συμβολικὲς γραμμὲς ἀποκλειστικὰ στὴν κάθετο.

Ἡ διοργάνωσις σκηνικοῦ ρυθμοῦ μὲ ὁριζόντια ἐπίπεδα τοῦ εἶνε σχεδὸν ξένη. Γι' αὐτὸν ὁ ρυθμὸς τοῦ διακόσμου συνοψίζεται σὲ μιὰ διάταξι τῶν καθέτων γραμμῶν.

Ἡ ὑποβλητικὴ λοιπὸν δύναμις τῆς καθέτου ἔγκειται πρὸ πάντων στὴν ἀναλογία της πρὸς τὸν ἐπὶ σκηνῆς ἠθοποιόν.

Βλέπομε λοιπὸν τὸν Κραὶγκ νὰ χαράζῃ στὶς μακέττες του κάθετες, οἱ ὁποῖες ἀνάλογα πρὸς τὸν ἠθοποιὸ φτάνουν ἕως 12 μέτρα ὕψος σὲ πλάτος σκηνῆς 7 μέτρων.

«Μὴ φοβηθῆτε, λέει, νὰ τραβᾶτε ψηλὰ τὶς γραμμές. Δὲν θὰ εἶνε ποτὲ ἀρκετὰ ψηλές».

Παρόμοιες ἀναλογίες εἶνε πολὺ ἐνδιαφέρουσες στὴ μακέττα, ἀλλὰ μεταφερόμενες στὴ σκηνὴ, λίγο-πολὺ παραμορφώνονται.

Ἔπειτα μὲ τὴν ἐφαρμογὴ τῆς καθέτου σ' ὅλες τὶς δημιουργίες του ὁ Κραὶγκ βάζει πάντα τὸν ἠθοποιὸ στὴν ἴδια ἀναλογία μὲ τὸ διάκοσμο, ἀντὶ νὰ ποικίλῃ τὴ σχέσι. Ἔτσι καταλήγει στὸ μηδὲν μὲ τὴν περιστολὴ τῆς ἐκφραστικῆς δυνάμεως τῆς ἀναλογίας. Π. χ. τὸ ὅτι μποροῦμε νὰ δώσωμε μιὰν ἀτμόσφαιρα στενοχώριας, κακῆς συνειδήσεως, φόνου—ὅπως χρειάζεται σὲ μερικὲς σκηνὲς τοῦ Μάκβεθ—μὲ μιὰ σκηνὴ πολὺ χαμηλή, στενόχωρη, καταθλιπτική, αὐτὰ ὅλα δὲν ὑπάρχουν γιὰ τὸν Κραίγκ.

Στὴν προτίμησί του πρὸς τὴν κάθετο ὑπάρχει κάποια δόσις ἀγγλικοῦ αἰσθητισμοῦ — esthetisme — κάποια κλίσις πρὸς τὸ περίτεχνο, πρὸς τὸ ἐπιτηδευμένο, ποὺ ἐξακολουθεῖ νὰ ὑπάρχῃ ἀπὸ τῶν προραφαηλιτῶν διὰ μέσου τοῦ Beardsley μέχρι τοῦ Κραὶγκ.

Καὶ λέει :

«Μεγάλο κρῖμα ποὺ τὸ θέατρο δὲν εἶνε περίτεχνο, οὔτε πολύτιμο στὸ ὑλικό. Ἀντὶ νὰ χρησιμοποιοῦμε ὑλικὰ βάναυσα, ὅπως ὁ πεζὸς λόγος, οἱ σανίδες, σκηνὲς ζωγραφιστὲς, papier mâché, θὰ προτιμοῦσα ὑλικὰ πολυτιμότερα, π. χ. ἔβενο καὶ ἐλεφαντοκόκκαλο, ἀσῆμι καὶ χρυσά

Ἡ Κριτική ΤΩΝ ΕΚΘΕΣΕΩΝ

"Εκθεση συγχρόνου Βουλγαρικῆς τέχνης στὴ Στέγη Γραμμάτων καὶ Τεχνῶν

Τοῦ κ. ΣΠ. ΠΑΝΑΓΙΩΤΟΠΟΥΛΟΥ

Ἡ ἔκθεση τῆς σύγχρονης Βουλγαρικῆς τέχνης ποὺ ὠργανώθηκε ἀπὸ τὴ Γενικὴ Διεύθυνση Γραμμάτων καὶ Τεχνῶν εἰς τὸν Ἑλληνοβουλγαρικὸ Σύνδεσμο μὲ τὴν ὑψηλὴ προστασία τοῦ Προέδρου τῆς Βουλγαρικῆς Κυβερνήσεως κ. Μπ. Φιλὼφ καὶ τοῦ Προέδρου τῆς Ἑλληνικῆς Κυβερνήσεως κ. Ἰω. Μεταξᾶ μᾶς δίνει μιὰν ἱκανοποιητικὴν εἰκόνα τῶν ἀναζητήσεων καὶ τῶν κατακτήσεων τῶν μεταπολεμικῶν Βουλγάρων καλλιτεχνῶν, ποὺ εἶνε καὶ οἱ σημαντικώτεροι ἐκπρόσωποι τῆς τέχνης τῆς γειτονικῆς μας χώρας ἀπὸ τὸν κσιρὸ τῆς ἀνεξαρτησίας της. Γιατί, πραγματικά, δὲν εἶνε πολλὰ χρόνια ποὺ ἄρχισε ν' ἀνθίζῃ στὴ Βουλγαρία τὸ σπάνιο αὐτὸ πνευματικὸ εἶδος. Οἱ λιγοστοὶ καλλιτέχνες ποὺ ἀκμάσανε κατὰ τὰ πρῶτα χρόνια τῆς ἐλεύθερης ζωῆς στὴ χώρα αὐτὴ δὲν μπόρεσαν νὰ δώσουν ἔργα προσωπικὰ καὶ διώρυμα, ἔξω ἀπὸ σπανιώτατες ἐξαιρέσεις. Ὁ μεγάλος πόλεμος, καθὼς πολὺ σωστὰ σημειώνει στὴν κατατοπιστικὴ εἰσαγωγὴ τοῦ κσταλόγου ὁ καλλιτέχνης κ. Σιράκ–Σκιτνίκ«βρῆκε τὴ βουλγαρικὴ τέχνη χωρὶς προσανατολισμό, χωρὶς ξεκαθαρισμένες κατευθύνσεις, χωρὶς κὰν τὴν ἐπιθυμία νὰ ξεκαθαρισθοῦν οἱ κατευθύνσεις αὐτές». Ἡ ἔκθεση λοιπὸν αὐτὴ δὲν ἔρχεται νὰ μᾶς προσφέρῃ τὰ δισλεκτότερα δείγματα τῆς σύγχρονης, ἀλλά, οὐσιαστικά, ὁλόκληρης τῆς βουλγαρικῆς τέχνης. Καὶ εἶνε, ἀληθινὰ μιὰ προσφορὰ ἀξιόλογη, τόσο περισσότερο, ὅσο γιατὶ ἔχει ἄφθονα τοπικὰ στοιχεῖα καὶ μ' ὅλες τὶς ἀναπόφευκτες ἐπιδράσεις ποὺ μπορεῖ νὰ διακρίνῃ κανεὶς καὶ ποὺ εἶνε δικαιολογημένες ὅταν λογαριάσουμε ὅτι ἡ καλλιτεχνικὴ παράδοση εἶνε πρᾶγμα σχεδὸν ἄγνωστο στὴ Βουλγαρία.

Τὸ ζωγραφικὸ τμῆμα τῆς ἐκθέσεως εἶνε τὸ πλουσιώτερο καὶ τὸ πιὸ σημαντικό.

Ἡ Α. Β. Υ. ἡ πριγκήπισσα Εὐδοκία ἀντιπροσωπεύεται ἀπὸ ἕνα λεπτὸ ἀνθογράφημα ποὺ φανερώνει εὐαισθησία καὶ χρωματιστικὴν ἱκανότητα.

Λιτὴ καὶ ἁρμονικὴ εἶνε ἡ «Βενετία» τοῦ κ. Ἐλ. Ἀλσὲχ, ἕνα γερὸ ἰμπρεσσιονιστικὸ κομμάτι τὸ «Στὸ δρόμο» τοῦ κ. Ν. Ἀράσεφ καὶ ὁ «Σταῦλος» τοῦ κ. Ν. Βάλτσεφ ἕνα καλοφωτισμένο ἐσωτερικό. Τὸ ("Αγροτικὸ γεῦμα» τοῦ κ. Στογιὰν Βενὲφ μὲ τοὺς σκούρους τόνους του καὶ τὴν ἐλεύθερη πινελιά του εἶνε ἕνα κομμάτι ἀξιόλογο. Ἡ «Νεκρὰ φύσις» τῆς κ. Μαρ. Γιοσίφοβα εἶνε ἕνα δεῖγμα προσωπικῆς ἐκφράσεως καθὼς καὶ τὰ ("Ανθη» τῆς κ. Βέρας Λούκοβα μὲ τὴ γερὴ σύνθεση καὶ τὸ πλούσιο χρῶμα. Ἡ «Μαύρη θάλασσα» τοῦ κ. Ἄλεξ. Μουτάφωφ εἶνε ἕνα καλὸ δεῖγμα μουσειακῆς τέχνης. Ἀντίθετα, νεωτεριστικὸ εἶνε τὸ «Στὶς ὄχθες τοῦ Σπκουάνε» τοῦ κ. Ν. Μπαλκάνσκι τὸ ἀδικοῦν ὅμως κάποιοι χρωματικοὶ γλυκασμοί. Τὸ «Τοπίο» τοῦ κ. Β. Μπαρακῶφ μὲ τοὺς σκούρους τόνους καὶ τὸ πικρὸ πράσινο δείχνει πὼς θγῆκε ἀπὸ τὸ ἐργαστήρι ἑνὸς δεξιοτέχνη. Πολὺ εὐαισθησία φανερώνει («Ἡ κόρη τοῦ ζωγράφου» τῆς κ. Αἰκατ. Νενόβα. Καλοσχεδιασμένες, ὅμως κάπως στατικές, εἶνε οἱ «Γυναῖκες Καρακατσαναίων» τῆς κ. Βέρας Νέντκοβα. Οἱ τρεῖς συνθέσεις τοῦ κ. 'Ιβὰν Νενὼφ εἶνε τυπικὰ δείγματα τῆς κυβιστικῆς τέχνης. Ἀπὸ τὰ τρία ἐκθέματα τοῦ κ. Μπ. Ντένεφ σημειώνω τὴ «Στενήμαχο», εὐχάριστη ἰμπρεσσιονιστικὴ σελίδα.

Λιτὰ κ' ἐκφραστικά, δουλεμένα μὲ τόλμη καὶ μὲ ἀφαίρεση τὰ δυὸ ἔργα τῆς κ. Μάσας Οὐζούνοβα, καὶ πολὺ δυνατά, ἀπὸ τὰ καλλίτερα τῆς ἐκθέσεως τὰ τρία λάδια τοῦ κ. Ντέσκο Οὐζούνωφ. Τὸ «Κορτσι» εἶνε ἕνα ἐξαίρετο, καθαρὰ προσωπικὸ ἔργο μὲ στέρεα ἀρχιτεκτονική, μὲ φωτισμὸ ἀφεγάδιαστο μὲ σπάνιες συγχρωμίες, ὅπως ἐπίσης ἀξιόλογο τὸ «Κουπράβστιτσα» μὲ τὰ χρωματικὰ κοντράστα καὶ τὴ λεπτὴ ἐπεξεργασία ποὺ θυμίζουν διαλεχτὲς πορσελάνες. Ἀπὸ τὴ "Σύνθεση», ἔργο μὲ πολλὰ ζωγραφικὰ χαρίσματα, λείπει νομίζω ἡ ἑνότητα.

Ὁ κ. Ντάβιντ Πέρετς ἐκθέτει ἕνα τοπίο καὶ μ' α νατὺρ μόρτ ποὺ γοητεύουν μὲ τὴ στερεότητά τους, τὴ χρωματικὴ ἁρμονία καὶ διακοσμητικὴ τους χάρη. Ἀπὸ τὰ δυὸ ἐκθέματα τῆς κ. Ἰλ. Πετρὼφ σημειώνω τὸ «Γυμνὸ» ποὺ ἔχει γερὴ φόρμα καὶ ζωντανὴ σάρκα.

Ἡ παχειὰ, χυμώδης πινελιὰ τοῦ ἰμπρεσσιονιστὴ κ. Σιράκ–Σκιτνίκ (Π. Τόντορωφ) μᾶς δίνει τρεῖς ὡραίες ἐλαιογραφίες μὲ κρουγάζοντα χρώματα καὶ προσωπικὴ ἔκφραση, ποὺ ἀνάμεσά τους ξεχωρίζουν τὰ ("Ανθη» ἀριθ. 49.

Τὸ «Τέρμα» τοῦ κ. Ἀλ. Σταμενὼφ εἶνε μιὰ δροσερὴ, φωτόχαρη σελίδα. Ἡ «Σωζούπολη» τοῦ κ. Νικόλα Τάνεφ ἔχει πολὺ ἀτμόσφειρα καθὼς κ' ἡ «Χωριάτικη γιορτὴ» τοῦ κ. Τσένο Τοντορὼφ, ἕνα δυνατὸ ἠθογράφημα μὲ πολὺ τοπικὸ χρῶμα καὶ καλοστημένες, εὐκίνητες φιγοῦρες.

Ἀπὸ τὰ τρία ἐκθέματα τοῦ κ. Κυρ. Τσόνεφ σημειώνω τὸ καλοχτισμένο, πολὺ βουλγάρικο «Χωριό». Τὸ «Χειμωνιάτικο τοπίο» τῆς κ. Μαρ. Τσοντσόβα εἶνε ἕνα δισλεχτὸ κομμάτι ποὺ ἔχει ὅμως φανερὴ τὴν ἐπίδραση τῆς νέας γαλλικῆς τέχνης. Τὸ «Παλιὸ σπίτι» τοῦ κ. 'Ιβὰν Χριστὼφ εἶνε μιὰ εὐχάριστη ἰμπρεσσιονιστικὴ σελίδα.

Ἀξιόλογα ἔργα ἐκθέτουν ἐπίσης οἱ κυρίες Μαρ. Γιορντάνοβιτς, Τσντ. Μπουρόβα, Ζόγιτσι Παπρίκοβα, Τσ. Στιλιάνοβα καὶ οἱ κύριοι 'Ιβ. Ταμπακὼφ, Β. Στοϊλὼφ, Μπεν. 'Ομπρεσκὼφ, Μ. Βλ. Ντιμιτρὼφ, Νταμ. Νικολὼφ, Πετ. Μλαντενὼφ, Ναοὺμ Μλαντενὼφ, Μπόρις 'Ιβανὼφ καὶ 'Ιβ. Πενκὼφ.

Τὰ γλυπτικὰ ἔργα τῆς ἐκθέσεως δὲν εἶνε ἀνάλογα μὲ τὰ ζωγραφικὰ σὲ ποσότητα, νομίζω δὲ ὅτι καὶ σὲ ποιότητα ὑστεροῦν ἂν ἐξαιρέσῃ κανεὶς τὶς ("Χωρικὲς» τοῦ κ. 'Ιβὰν Λαζάρωφ, τὴ «Νέα γονατιστὴ» τοῦ 'Αντρέ Νικολὼφ καὶ τὸ κεφάλι τοῦ συγγραφέα Τ. Βλαϊκὼφ τοῦ κ. 'Ανσιστ. Ντουντουλὼφ ποὺ ξεχωρίζουν γιὰ τὴν πρωτοτυπία τους, τὴν ἰσορρόπηση τῶν ὄγκων, τὸν τοπικὸ τους χαρακτῆρα καὶ τὴν ἐκφραστική τους δύναμη.

Τὰ κομμάτια αὐτὰ καθὼς κ' ἕνα χρωματισμένο ζωντανὸ καὶ ἀνήσυχο κεφάλι γυναίκας τῆς κ. Λιουμπομὶρ Ντάλτσεφ εἶναι τὰ καλλίτερα δείγματα τῆς βουλγαρικῆς γλυπτικῆς, ποὺ τόν τελευταῖον καιρὸ ἔγινε ἀντικείμενο μελέτης κ' ἔξω ἀπὸ τὰ τοπικά της σύνορα. Θὰ ἦταν ἄδικο ὡστόσο νὰ μὴν ἀναφέρουμε ἐδῶ τὴν ἐργασία ἑνὸς ἀξιόλογου «ἀνιμαλιέ», τοῦ κ. Πάντο Κισέλιντσεφ, ποὺ ἂν δὲν μπόρεσε ν' ἀπολυτρωθῇ ἀπὸ τὶς ξένες ἐπιδράσεις ἔχει ὅμως ἀρκετὲς πλαστικὲς ἀρετὲς καὶ ζηλευτὴν ἐπεξεργασία, καθὼς καὶ τό «Κεφάλι γυναικός» τῆς κ. Βάσκας 'Εμμανουϊλόβα καὶ τὴν αἰνιγματικὴ μάσκα τῆς κ. Μήνας 'Ιβανὼφ, ποὺ εἶναι ἀξιοσημείωτες προσπάθειες προσωπικῆς ἐκφράσεως.

Λίγα ἐπίσης, ἀλλὰ πολὺ χαρακτηριστικὰ εἶναι τὰ χαρακτικὰ ἔργα τῆς Βουλγαρικῆς τέχνης.

Ὁ καθηγητὴς τῆς χαρακτικῆς στὸ Πολυτεχνεῖο τῆς Σόφιας κ. Βασιλ. Ζαχάριεφ ἐκθέτει τρεῖς ξυλογραφίες, ποὺ αἰχμαλωτίζουν ἀπὸ τὴν πρώτη στιγμὴ τὰ μάτια τοῦ φιλοτέχνου. Ἡ βουλγαρικὴ ψυχὴ καὶ ἀτμόσφαιρα ἀποδίδονται περίφημα στὶς δύο ἀπ' αὐτὲς ποὺ ἔχουν μοναδικὴ φωτοσκίαση, στερεὸ σχέδιο διακοσμητικὸν πλοῦτο καὶ ἐπεξεργασία ἀντάξια ἑνὸς δασκάλου. Τό τοπίο του εἶνε ἐπίσης μιὰ δροσερὴ σελίδα τοῦ βουλγαρικοῦ ὑπαίθρου.

Θεωρῶ ἕνα ἀπὸ τὰ καλύτερα ἐκθέματα τοὺς ("Χωρικοὺς» τοῦ κ. Βέσελιν Σταϊκὼφ, μιὰ ξυλογραφία ποὺ καθρεφτίζει περίφημα τὴ βουλγαρικὴ ψυχὴ καὶ ποὺ εἶνε ἐξαίρετη ὡς φόρμα, ὡς φωτοσκίασις, ὡς κίνηση.

Πολὺ καλὰ κομμάτια εἶνε τό «Τίρνοβο» τοῦ κ. Νικ. Τουσουζῶφ, τὰ πυκνὰ, γεμᾶτα ἀτμόσφαιρα καὶ λεπτομερειακὴ περιγραφὴ τοπία τοῦ κ. Μότσο Ντόνεφ καὶ ἡ «Παλιὰ Μάνταρα» τοῦ κ. Πετὰρ Μοροζῶφ ποὺ ἔχει ὑπερνικήσει μεγάλες τεχνικὲς δυσκολίες. Οἱ γελοιογραφίες τοῦ κ. 'Αλεξ. Μποζίνωφ καὶ τὰ σχέδια τοῦ κ. 'Αλεξ. Ντομπρινὼφ ἀρκετὰ καλά, δουλεμένα μὲ κέφι καὶ μ' ἐλεύθερο χέρι.

Γενικὰ ἡ ἐντύπωση ἀπὸ τὴ βουλγαρικὴ ἔκθεση εἶνε ἱκανοποιητική. "Αν οἱ γειτονικοί μας καλλιτέχνες δὲν μπόρεσαν νὰ παρουσιάσουνε ἀκόμα ἔργα ποὺ ν' ἀντέχουν στὸ χρόνο καὶ σ' ἕνα στίβο διεθνῆ, ἂν ἀνάμεσά τους δὲν πρόβαλε ὁ μεγάλος καλλιτέχνης ποὺ θὰ ὑψώσῃ μεγαλόπρεπα τὸ ἀνάστημά του πλάϊ στοὺς διαλεχτοὺς συναδέλφους του σὲ μιὰ παγκόσμια ἔκθεση, ὅμως ὅλοι αὐτοὶ οἱ νέοι ποὺ μᾶς ἐκάρισαν τὴ δροσιὰ τῆς τέχνης τους εἶνε τεχνίτες ἀξιοπρόσεχτοι γιὰ τὶς ἀνησυχίες τους, τὴ μαεστρία τους τὴν πολὺ προχωρημένη, τὴν προσπάθειά τους νὰ δημιουργήσουν μιὰ ντόπια τέχνη, μιὰ παράδοση τοπικὴ καὶ τὶς σημαντικὲς κατακτήσεις τους στὴν ἀτομικὴ ἔκφραση. Κι' ἀξίζουν ὅλη μας τὴν προσοχὴ καὶ τὴν ἐκτίμηση γιὰ τοῦτα τους τὰ χαρίσματα, ποὺ δὲν εἶνε καθόλου μικρὰ καὶ ποὺ προετοιμάζουν μιὰ ζηλευτὴ καλλιτεχνικὴ ἄνθηση.

Ἡ 7η χιουμοριστικὴ στὸ Ζάππειο

Ὁ «Σύνδεσμος σκιτσογράφων ἀθηναϊκῶν ἐφημερίδων» διοργάνωσε φέτος στὸ Ζάππειο Μέγαρο τὴν 7η χιουμοριστικὴ ἔκθεση. Εἶναι ἀνάγκη νὰ τονίσω τὴ σημασία ποὺ ἔχει γιὰ τὸ ἑλληνικὸ κοινό, ἀπὸ χαρακτῆρα ἀγέλαστο, σὲ μιὰν ἐποχὴ δύσκολη καὶ πικρή, ὅπως ἐτούτη ποὺ περνᾶμε, μιὰ ἔκθεση ποὺ ἔρχεται νὰ μᾶς χαρίσει τὴ δροσιὰ καὶ τὸ γέλιο; Φανερὴ γίνεται ἡ ἀξία της ἀπ' τὸ συνωστισμὸ ποὺ παρατηρεῖται ὅλες τὶς ὧρες ποὺ ἡ ἔκθεση μένει ἀνοιχτή, μ' ὅλο ποὺ ἔχει καὶ μιὰ μικρὴ εἴσοδο — πρᾶγμα ἀσυνήθιστο στὸν τόπο μας.

Ἡ ἐπισκέπτης τῆς χιουμοριστικῆς ἐκθέσεως βρίσκει ἀρκετὰ ἐνδιαφέροντα κομμάτια ἀνάμεσα στὰ 117 ποὺ στολίζουν τοὺς τοίχους τῆς σχετικὰ μικρῆς κι' ὄχι τόσο κατάλληλης αἴθουσας τοῦ Ζαππείου. Πρὸ πάντων βρίσκει περισσότερο καλλιτεχνικὸ περιεχόμενο καὶ λιγώτερες λεζάντες. Κι' ἀπὸ τὴν ἄποψη αὐτὴ θεωρῶ ἱκανοποιητικώτερο ἀπὸ κάθε προηγούμενο τὸ φετεινὸ παρουσίασμα τῶν γελοιογράφων μας: τὸ «εὕρημα» εἶναι βέβαια πολύτιμο στοιχεῖο στὸ σκίτσο μιᾶς γελοιογραφίας, ἀλλὰ δὲν εἶναι τὸ μοναδικό, ὅπως φαίνεται πὼς ἐπίστευαν ἄλλοτε ὡρισμένοι καλλιτέχνες ποὺ στηρίζανε σ' αὐτὸ κυριώτατα τὴν ἐπιτυχία κι' ὄχι στὴ χιουμοριστικὴ γραμμὴ καὶ τὴ σύνθεση. Φέτος ὅλοι τοὺς, ποιὸς λίγο—ποιὸς πολύ, ἔρχονται νὰ μᾶς προσφέρουν, γελοιογραφίες ποὺ τό «εὕρημα» εἶναι ἁπλῶς ἡ ἀφορμὴ μιᾶς ἀληθινὰ χιουμοριστικῆς συνθέσεως. Ὁ κ. Μαυριλάκος (Noir), ὁ Ν. Καστανάκης, ὁ Γ. Γρηγόρης, ὁ Γ. Λυδάκης, ὁ Κ. Μπέζος, ὁ Π. Παυλίδης, ὁ Α. Χόροβιτς, ὁ Σ. Πολενάκης, ὁ Α. Βλασόπουλος, ὁ Δ. Βαρδακώστας καὶ ὁ Εὐ. Τερζόπουλος μᾶς δίνουν συνθετικοὺς πίνακες μὲ πλούσιες σατυρικὲς βιταμίνες, ἐνῶ ὁ 'Ηλ. Κουμετάκης, ὁ Φ. Δημητριάδης, ὁ Κ. Νόϊσσερ καὶ ὁ Π. Βυζάντιος, ἠθογραφοῦν μὲ πολὺ μπρίο τὸν ἑλληνικὸ λαό. Οἱ Σ. Ἀντωνιάδης (Σόφο), Γ. Γκέϊδελης καὶ Ν. Αὐγουστίδης καλλιεργοῦν μ' ἐπιτυχία τό «γκροτέσκο». Λεπτὰ καθαρὰ, καλλιτεχνικὰ εἶναι τὰ σχέδια τοῦ Εὐθ. Παπαδημητρίου καὶ ἡ "Προσωπογραφία γλύπτου» τοῦ Ν. Νομικοῦ.

ΣΠ. ΠΑΝΑΓΙΩΤΟΠΟΥΛΟΣ

«Μόνο ὁ σκηνογράφος ποὺ σκέπτεται τὸ ἔργο καὶ ποτὲ τὴν σκηνογραφία μπορεῖ νὰ ὑπηρετήσῃ ἀληθινὰ τὸ θέατρο

(Συνέχεια ἀπὸ τὴν 1η σελίδα)

τοιμάζοντας ἀπὸ τὸν πρῶτο χρόνο τῆς ἐγγραφῆς του στὴν σχολὴ τὸ στάδιο ποὺ κατοπινὰ θὰ ἐξακολουθοῦσε. Ἔτσι, ἄλλοι ἀπ' τοὺς πρώτους μου ἐκείνους συμμαθητὲς γράφτηκαν τὸ ἐρχόμενο ἐξάμηνο στὴν τάξη μόδας, κι' ἄλλοι στὴν ἀρχιτεκτονική, στὴν πλαστική, ἐξακολούθησαν τὸ σχέδιο ρεκλάμας, ἢ ἄρχισαν νὰ σταμπάρουν ὑφάσματα, κοντολογῆς μοιράστηκαν σὲ τάξεις εἰδικότητας διαφορετικῆς.

Ἕναν ὁλάκαιρο χρόνο παρακολούθησα τὸ τμῆμα αὐτὸ καὶ σύμφωνα μὲ τὴ σύσταση τοῦ καθηγητῆ μου μελετοῦσα ρυθμοὺς ἀρχιτεκτονικούς, ποὺ ἀργότερα ἐφάρμοζα στὶς σκηνογραφίες τῶν ἔργων ποὺ μ' ἀνέθετε νὰ σχεδιάζω.

Τὸν δάσκαλό μου συνώδευα τακτικὰ στὸ ἀτελιὲ ποὺ ἐκτελοῦσε τὶς σκηνογραφίες του καὶ πάντα μ' ἔπαιρνε μαζί του στὸ θέατρο σὰν εἶχε δοκιμές, γιὰ νὰ μπορῶ νὰ βλέπω ἀπὸ κοντὰ τὶς ὕλες ποὺ χρησιμοποιοῦσε ἢ τὰ τρίκ ποὺ μεταχειριζόταν, καὶ μοῦδινε ἔτσι τὴν εὐκαιρία ν' ἀντιλαμβάνωμαι τὸ σύστημα τῆς ἐργασίας του.

Καὶ μπορῶ νὰ πῶ, πὼς ὁ Νίντερμόζερ, δὲν εἶαι καλλιτέχνης τῆς σειρᾶς. Τὶς γνώσεις του δὲν τὶς ἀπόκτησε ἀπὸ τὴν θεωρεία μόνο, ἀλλὰ κυρίως ἀπὸ τὴν στενὴ του ἐπαφὴ μὲ τὸ σανίδι τῆς σκηνῆς.

Ἀπὸ τὸ 1925 ἐργάζεται συνεχῶς στὸ θέατρο. Κεῖνο τὸν χρόνο παρουσίασε— πρώτη του ἐμφάνιση — τὴν «"Αννα Κρίστι»στὸ θέατρο τῆς «Josephstadt». Λίγο πιὸ ὕστερα τὴν κωμωδία τοῦ Γκιτρύ «Ὁ πατέρας μου εἶχε δίκηο» μὲ τὸν Οὔγκο Τίμικ καὶ «Τὸνειρο τῆς καλοκαιρινῆς νυχτιᾶς» ποὺ τὴν ρεζὶ διηύθυνε ὁ ἴδιος ὁ Ράϊνχαρτ. Γίνεται μέρα τὴ μέρα γνωστότερος καὶ τ' ὄνομά του φτάνει ἀπὸ χώρα σὲ χώρα. Ἡ μιὰ πρεμιέρα διαδέχεται τὴν ἄλλη καὶ καινούργιες προτάσεις τοῦ γίνονται καθημερινά. Σκηνογραφεῖ στὸ θέατρο τῆς «Josephstadt» ποὺ τὸν κρατᾶ καὶ μόνιμό του σκηνογράφο συνεχῶς ἀπὸ τότε ὡς σήμερα, στὸ «Μπούργκτεάτερ» στὸ «Ἀκαντεμίτεάτερ», στὴν «Κομέντιε», στὴν «Φόλκσόπερ», στὸ «Μπούργκερτεάτερ» καὶ στὴν «Σκάλα», δηλαδὴ σ' ὅλα τὰ θέατρα τῆς Βιέννης, στὴν «Κάμμερσπίλε» καὶ στὸ «γερμανικὸ θέατρο τοῦ Βερολίνου, στὸ θέατρο «James» τοῦ Λονδίνου, πολλὰ Βιεννέζικα φίλμ καὶ τὰ περισσότερα ἔργα στὸ φεστιβὰλ τοῦ Σάλτσμπουργκ.

Ἡ ἐργασία του χαρακτηρίζεται ἀπὸ πρωτοτυπία, οἱ σκηνογραφίες του εἶναι πάντα ἡ ταιριαστὴ κορνίζα γιὰ τὸ ἔργο, μ' ἐλάχιστες λεπτομέρειες κατορθώνει ν' ἀποδίδῃ τὸ «κλίμα» καὶ τὴν ἀτμόσφαιρα, καὶ δὲν παουσιάζει στὴν σκηνὴ παρὰ μόνον ὅ,τι θὰ ἐξυπηρετοῦσε τὶς ἀνάγκες τοῦ ἔργου ποὺ παριστάνεται.

Ὁ Νίντερμόζερ εἶναι ὁ γεννημένος, ὁ πραγματικός, ὁ γνήσιος σκηνογράφος καὶ δίκαια θὰ μποροῦσα νάλεγα, πὼς μαζὶ μὲ τὸν Πρετόριους τοῦ Μονάχου, σήμερα πρέπει νὰ λογαριάζωνται γιὰ τοὺς καλύτερους τοῦ ἐπαγγέλματός του μέσα σ' ὁλάκαιρο τὸ 3ο Ράϊχ.

Θαρρῶ, λοιπόν, πὼς εἶναι σκόπιμο ν' ἀκούσωμε τί σκέπτεται γιὰ τὸ θέατρο καὶ τὸν κινηματογράφο ὁ ἄνθρωπος αὐτὸς, ποὺ ἀπὸ χρόνια ἔχει γιὰ σκοπὸ τῆς ζωῆς του τὴν πιστὴ ἐξυπηρέτηση τῆς θεατρικῆς τέχνης.

«Θάπρεπε — μοῦγραφε στὸ γράμμα του — γιὰ ν' ἀπαντήσω στὶς ἐρωτήσεις σας, νάγραφα ἕνα πολύτιμο σύγγραμμα. Ὡστόσο θὰ προσπαθήσω νὰ εἶμαι ὅσο μπορῶ πιὸ περιεκτικὸς καὶ σύντομος, γιατὶ πραγματικὰ εἶναι τόσο σημαντικὲς αὐτὲς οἱ ἐρωτήσεις ποὺ μοῦ ὑποβάλλετε, ποὺ ἀξίζει τὸν κόπο νὰ τὶς σκεφτῇ κανείς.

Ἡ σκηνογραφία, δὲν εἶναι Τέχνη αὐτόνομη, οὔτε κι' ἀνεξάρτητη. Εἶν' ἕνα κομμάτι μιᾶς μεγάλης ἔκφρασης Τέχνης ποὺ συνηθίζομ' ἐμεῖς νὰ λέμε «παίξιμο». Φαινομενικὰ στὴν ἔκφρασή της μοιάζει συγγενὴς μὲ τὶς εἰκαστικὲς τέχνες, ὡστόσο ἡ ὕπαρξή της ἀνήκει στὸ θεατρικὸ ἔργο, στὸν χορὸ καὶ στὴν μουσική. Εἶναι μιὰ τέχνη ὑπηρετικὴ κι' ἀναπαραγωγική. Ἀκολουθεῖ τοὺς νόμους τοῦ ἔργου ποὺ παίζομαι, τὸ βοηθάει παραστατικὰ κι' ἐξαρτᾶται ἀπ' τὸ στὺλ, τὸ τέμπο καὶ τὴν μορφὴ τῆς ἐμφάνισής του.

Ὀφείλει πάντα ν' ἀκολουθῇ τὸ στὺλ τῆς ποίησης καὶ νὰ τὸ διατηρῇ ὡς τὸ τελευταῖο σημεῖο τῆς ἔκφρασης. "Αν εἶναι τὸ ἔργο ἡρωϊκὸ τότε θάναι κι' ἡ σκηνογραφία, ἂν εἶναι ἀηδέστερο ἀπ' ὅ,τι μιὰ σκηνογραφία ποὺ στέκει αὐτόνομη στὸ πάλκο, ποὺ ἀκολουθεῖ δικούς της δρόμους κι' ἐπιζητάει ἀνόητα ξεχωριστὴ ἐπιτυχία. Κάτι παρόμοιο, μοιάζει μ' ἕναν ἠθοποιὸ ποὺ ἀφίνοντας μόνους τοὺς συναδέλφους του τὴν ὥρα τῆς παράστασης, θὰ προχωροῦσε πρὸς τὴν ράμπα καὶ θὰ κουβέντιαζε κατ' εὐθεῖαν στὸ κοινό. Ἡ σκηνογραφία μπορεῖ ν' ἀντλήσῃ καινούργιες ἀνησυχίες καὶ ζωὴ μόνο ἀπ' τὸ ἔργο. Γι' αὐτὸ κι' ἡ μοντέρνα ποίηση ἡ ἐπικρατοῦσα, νατουραλίστικη ἢ ρεαλιστική, ζητάει ρεαλιστικὸ ἢ νατουραλίστικο διάκοσμο. Τὸ νὰ μεταχειριστῇς σ' ἕνα ρεαλιστικὸ ἔργο ἕνα «στυλιζαρισμένο» ντεκὸρ εἶναι ἰδιοτροπία μόδας χωρὶς ἐσωτερικὸ νόημα. Κι' εἶναι καλύτερα νὰ μὴν ὑπάρχῃ κανένας «διάκοσμος» στὴν σκηνή, παρὰ νὰ παρουσιάζεται στὸ φῶς τῆς ράμπας κάτι ποὺ δὲν ὑποβοηθάει καὶ δὲν ὑπογραμμίζει τὴν ὑπόθεση.

Γενικά, δὲν εἶναι τὸ καθῆκον τοῦ θεάτρου νὰ πραγματοποιῇ ἔν' αὐθαίρετο κομμάτι ζωῆς μ' ὅλες τὶς λεπτομέρειές του, ἀλλὰ νὰ παρουσιάζῃ αὐξημένη καὶ συμπυκνωμένη τὴν ζωή, δηλαδὴ νὰ τὴν προσφέρῃ σὲ ποιητικὴ φόρμα.

"Ο,τι δὲν βοηθάει τὴν ποίηση, τὴν ἐνοχλεῖ. Γι' αὐτὸ λοιπὸν εἶναι τὸ καθῆκον τοῦ σκηνογράφου ν' ἀνεβάζῃ στὴν σκηνὴ μόνο αὐτὸ ποὺ θὰ «παίζῃ» μαζὶ μὲ τοὺς ἠθοποιούς, δηλαδὴ ὅ,τι θὰ χρειαζότανε σ' αὐτοὺς γιὰ νὰ παίξουν (τραπέζι, καρέκλα, πόρτα) ἢ ὅ,τι βοηθάει τὸν ἠθοποιὸ γιὰ νὰ δημιουργήσῃ τὴν ἀτμόσφαιρα καὶ νὰ ζωντανέψῃ τὴν ὑποβολή.

Τὸ θέατρο σχετίζεται μὲ τὸν κινηματογράφο, ὅπως ἡ ζωγραφικὴ μὲ τὶς γραφικὲς τέχνες. Ἡ πρώτη εἶν' αἰώνια, χωρὶς χρονικὰ ὅρια καὶ μεταφέρει ἔξω ἀπ' τὴν πραγματικότητα τῆς ζωῆς. Ἡ ἄλλη εἶναι παροῦσα, κοντὰ στὸν καιρό, κατάλληλη γιὰ προπαγάνδα καὶ δείχνει τὴν πραγματικότητα τῆς μέρας σὲ εἰκόνες ποὺ μεταβάλλονται μ' ἀστραπιαία ταχύτητα.

Θέατρο καὶ ζωγραφικὸς πίνακας εἶναι «συνθέσεις», λάμπουν σὰν φλόγες καὶ σβύνουν. Οἱ γραφικὲς τέχνες καὶ τὸ φίλμ προκαλοῦν ἐντύπωση μὲ τὸν καλλιτεχνικὸ τρόπο τοῦ «κοψίματος» ἀπὸ τὴν ὀπτικὴ ἀκτῖνα τοῦ ματιοῦ,ποὺ μ' αὐτὴν γίνεται ὁρατὴ ἡ πραγματικότητα. Εἶναι λοιπὸν ρεπορτάζ.

Φυσικὰ ὑπάρχουν πολλὰ θεατρικὰ ἔργα ποὺ στὸ κάτω τῆς γραφῆς δὲν εἶνε παρὰ ἀποτυχημένα σενάρια φίλμ, καὶ φίλμ ποὺ εἶνε φωτογραφημένα θεατρικὰ ἔργα. Γιὰ τὸν σκηνογράφο φαίνεται καθαρότερα ἡ διαφορὰ σὰν σκεφτοῦμε τ' ἀκόλουθα : Στὸ θέατρο ὁ σκηνογράφος ἔχει νὰ κάνῃ μὲ τὸ ἄνοιγμα τῆς σκηνῆς, ποὺ κατὰ τὴν διάρκειαν μιᾶς εἰκόνας τοὐλάχιστον μένει ἀμετάβλητο, καὶ μὲ θεατὲς ποὺ ὁ καθένας ἀπὸ τὴν θέσιν του, ἀπὸ ἐντελῶς διαφορετικὰ σημεῖα, παρατηροῦν μόνιμα ὅτι φαίνεται μέσα σ' ὁλόκληρο τὸ ἄνοιγμα τῆς μουσικῆς. "Εχει νὰ κατασκευάσῃ μιὰ σκηνικὴ οἰκοδομή, ἔχει νὰ συνθέσῃ στὸν σκηνικὸ χῶρο μὲ τέτοιο τρόπο, ὥστε νὰ φτάνουν τὸ σημεῖον τῆς δραματικῆς ἔξαρσης τῆς ὑπόθεσης ὡς τὶς διαφορετικώτερες μεριὲς τῆς αἴθουσας, τὸ ἴδιο ἔντονα κι' ὁλοκληρωμένα. Ἁπλὲς κι' εὐκολες ἀλλαγὲς φωτισμοῦ καὶ (συχνὲς ποὺ χρησιμοποιοῦνται ἀπὸ μόδα) μηχανικὲς ἀλλαγὲς (π,χ. γυριστὴ σκηνὴ) ἐπιτρέπουν στὴν διάρκεια τῆς παράστασης ἀνάλογον τῆς ὑπόθεσης, τὸ ξετύλιγμα διαφορετικῶν «θέσεων» μπροστὰ στὰ μάτια τοῦ κοινοῦ. Ὁ ἀρχιτέκτονας στὸ φίλμ, χτίζει μιὰ πραγματικότητα, ἢ τὸ λιγώτερο τὴν κατασκευάζει τμηματικὰ καὶ μόνο ὕστερ' ἀπὸ τὶς σχετικὲς μεταθέσεις τοῦ φακοῦ τῆς φωτογραφικῆς μηχανῆς, παίρνει δραματικὴ ζωή.

Εἶναι λοιπὸν κατὰ τὴν γνώμη μου ἡ ἐπιθυμία γιὰ τὴν «ἀπολύτρωση ἀπὸ τὴν μποῦκα τῆς σκηνῆς» μιὰ «ἰδέα τοῦ φίλμ» ποὺ στὸ θέατρο παραμένει ἀκατόρθωτη, μὰ πετυχαίνει τέλεια στὸ φίλμ, μὲ αὸ πρῶτο γκρὸ—πλὰν κι' ὅλας.

Βρισκόμαστε στὴν ἐξέλιξη τῆς κινηματογραφικῆς ταινίας σ' ἕνα χρονικὸ σημεῖο, ὅπου συχνὰ ἡ ζημία ποὺ προκαλεῖ τὸ θέατρο στὸν κινηματογράφο κι' ὁ κινηματογράφος στὸ θέατρο, δὲν ξεκαθαρίστηκε ἀκόμα. Οἱ πρῶτες δεκαετίες τοῦ φίλμ ὑπῆρξαν ἐπιζήμιες γι' αὐτό, μιὰ καὶ διευθύνονταν ἀπὸ ἰδέες τοῦ θεάτρου. Τ

Ἡ ὁμορφη ZANNET πρώτη χορεύτρια τοῦ περίφημου μπαλέττου ποὺ συμπράττει στὴν ταινία «ΠΕΡΙΠΕΤΕΙΑ ΣΤΟ ΠΑΡΙΣΙ» ποὺ θὰ παιχθῆ τὴν Δευτέρα στὸ «Ρὲξ»

Κάπου στή Γαλλία συνάντησα τὴν ΛωρέτταΓιούνγκ

Στὰ μισὰ τοῦ δρόμου ἑνὸς χωριοῦ καὶ μέσα σ' ἕνα μικρὸ δάσος, συνάντησα τὴν Λωρέττα Γιούνγκ. Αὐτὸ συνέβηκε «κάπου» στὴ Γαλλία καὶ ὁ καθένας ξέρει τώρα πιά, πὼς τὸ «κάπου» εἶνε θυνήθως τοποθετημένο κοντὰ στὰ σύνορα. Ἄρα λοιπόν, ἡ Λωρέττα Γιούνγκ, ἦταν στὴν πόρτα ἑνὸς καταφυγίου. Τὰ κανόνια, ἦταν κρυμμένα κάτω ἀπὸ φυλλώματα καὶ σκίνους, οἱ στρατιῶτες ζοῦσαν κι' αὐτοὶ κάτω ἀπὸ χωματένιες στέγες σκεπασμένες μὲ ξηρὰ φύλλα, ἀφοῦ ἔτσι τὸ θέλει ὁ πόλεμος νὰ ξαναγυρνοῦν οἱ ἄνδρες στὴ γῆ, στοὺς κρυψώνες της, γιὰ νὰ μὴν τοὺς φθάσουνε οἱ θανατικὲς τελειότητες τῆς ἰδιοφυΐας μας. Ἡ Λωρέττα ὅμως, γελοῦσε μ' ἕνα πλατὺ γέλιο δείχνοντας τὰ ὁλόλευκα δόντια της, τὰ ὑπέροχα χείλη της, γελοῦσε ἔτσι, ἀπέναντι στὸν ἀνοιξιάτικο ἥλιο....Εἶνε ὀκτὼ μέρες τώρα.

Σᾶς μιλάω γιὰ τὴ Λωρέττα Γιούνγκ, εἶνε ὅμως κι' ἄλλα ἀστέρια ἐκεῖ, σκορπισμένα παντοῦ. Ὅλες ἦρθαν μὲ τὸν ἀμερικανικὸ θρῦλο τους ἀπὸ τὸ Λουξεμβοῦργον στὴν Ἑλβετία, ἀνάμεσα Ρῆνο καὶ Μοζέλλα ἀπὸ τὶς ἐμπροσθοφυλακὲς στὰ μετόπισθεν, Ἰρὲν Ντέν, Γκρέττα Γκάρμπο, Ντιάνα Ντάρμπιν, Τζίντζερ Ρότζερς, Καρὸλ Λομπὰρ, Μάρλεν Ντίτριχ καὶ μερικὲς Γαλλίδες μαζί τους, ἡ Ντανιὲλ Ντριὲ καὶ Μισὲλ Μοργκάν. Παντοῦ ὑπάρχουν οἱ εἰκόνες τους, βερνικαρισμένες καὶ λαμπερές, χαρωπὲς ἢ σκεπτικὲς, ὁλόσωμες ἢ μόνον τὰ κεφάλιά τους, μὲ φοῦστες ἢ μὲ σορτ ἀνάμεσα στοὺς στρατιῶτας τοῦ 1940 καὶ τὶς στρατιὲς τῆς Γαλλίας. Τὶς εἶδα ἀπάνω σὲ κοτρόνια ἀχυρώνων, σὲ ξεκολλημένες πόρτες κατασκηνώσεων. Εἶδα ἀπροσδόκητα μερικὲς νὰ προεδρεύουν σὲ συσσίτια,ἄλλες ν'ἀγρυπνοῦν σταφγικὰ ἀπάνω σὲ χόρτα ὅπου κάθε βράδυ κοιμοῦνται δέκα πατέρες οἰκογενειῶν. Μιὰ ἀπ' αὐτὲς μὲ ἐξέπληξε διαίτερα. Ὁ φωτογράφος τὴν συνέλαβε ἢ τὴν τοποθέτησε σὲ μιὰ πόζα ποὺ θυμίζει τὰ χοροπηδήματα τῆς Ζοζεφὶν Μπαΐκερ καὶ τὸ ἀτύχημα τῆς Μιστεγκὲτ. Καθησυχάστε ὅμως, γιατὶ ἡ ἄκακη αὐτὴ ἀναίδεια κρύβεται πίσω ἀπὸ τὸν ἀριθμὸ τοῦ τοπικοῦ τομέα, σημειωμένο μὲ μπλὲ μολύβι. Ἀπάνω σ' ἕνα γραφεῖο ἐκστρατευτικοῦ ταχυδρομείου, μιὰ νέα κοπέλλα τοῦ Χόλλυγουντ ἐπιδεικνύει τὶς ὡραῖες της γάμπες. Ἀληθινὸ ἄγαλμα μὲ μεταξωτὲς κάλτσες ! Καὶ στὶς γάμπες αὐτὲς ἕνας ταχυδρόμος τοῦ μετώπου κόλλησε τὴν ἐπιγραφὴ «Στρατιωτικὴ εἰλικρίνεια».

Πῶς ἦρθαν ἐκεῖ ; θὰ ρωτήσετε. Ἁπλούστατα. Βρίσκεται ἐκεῖ κοντὰ κάποιος ἀπὸ τὸν κινηματογράφο—ὅλα πρέπει νὰ τάχη ἕνας στρατός. Ἔφερε μαζί του μερικὲς φωτογραφίες ἀστέρων. Στόλισε μ' αὐτὲς τὴν κάμαρά του. Τὸ πρᾶγμα μαθεύτηκε καὶ διαδόθηκε. Γρήγορα ὁ ἕνας μετὰ τὸν ἄλλον, κυνηγός, πυροβολητὴς στρατιῶται ὅλων τῶν ὅπλων, τρέξανε νὰ ἐπισκεφθοῦνε τὸ δωμάτιο.

— Γιὰ πές μου φιλαράκο, μήπως σοῦ περισσεύει καμμιὰ καὶ γιὰ μένα; Κι' ἔπειτα ἔγινε συλλογὴ τῶν σελίδων τῶν εἰκονογραφημένων περιοδικῶν. Ἐκλογή, ἀποκοπὴ καὶ κόλλημα στοὺς τοίχους. Ἔτσι βρίσκονται παντοῦ οἱ ὡραῖες κοπέλλες τοῦ Χόλλυγουντ, ἄφθαστες θρυλικὲς...

Ὁ στρατιώτης καὶ γενικὰ οἱ στρατοὶ ἔχουν ἀνάγκη ἀπὸ τραγούδια, ἀπὸ ἐνθύμια, ἀπὸ σύμβολα. Αὐτὰ τὰ χαμόγελα, καρφιτσωμένα στὸν τοῖχο, αὐτὰ τὰ ὡραῖα σώματα κολλημένα στὶς πόρτες, αὐτὴ ἡ χαρὰ τῆς ζωῆς ἁπλωμένη μέσα στὴν περιοχὴ τοῦ πόνου, ἐκεῖ ὅπου τὰ νειᾶτα ἐκτελοῦνε ἕνα μεγάλο καθῆκον, αὐτὰ ὅλα τὰ «ὁμορφοκόριτσα» σκορπίζουνε ὄνειρα, ξυπνάνε ἀναμνήσεις.

Βέβαια δὲν εἶνε κρυμμένες μέσα στὸ πορτοφόλι, κατάστηθα μαζὶ μὲ τὴ γυναίκα καὶ μὲ τὰ παιδιὰ τοῦ στρατιώτη. Ὁ ρόλος τους εἶνε ἐντυπωσιακός, διαφημιστικός. Ἀνήκουνε σ' ὅλους, δὲν προτιμᾶνε κανένα, καὶ δίνουνε τὸ πᾶν σ' ὅλους.

Κι' ὁ καθένας νομίζει, ἀφελὴς ἀπὸ τὴ φύση ἢ ἀπὸ κλίση ὅτι μονάχα γι' αὐτὸν προορίζεται τὸ χαρούμενο γέλιο μιᾶς Λωρέττας Γιούγκ, τῆς ὡραίας γυναίκας ἀπὸ τὴν Καλιφόρνια, ποὺ ταξιδεύει «κάπου στὴν Γαλλία». Καὶ σκέπτεται κανένας ὅτι ἂν τὸ μέλλον εἶνε σύμφωνο μὲ τὴν εἰκόνα ἀξίζει, νὰ τὸ κερδίσῃ μαζὶ μὲ τὸν πόλεμο...

ΤΟ ΚΙΝΗΜΑΤΟΓΡΑΦΟΣ

Καλλιτεχνικὰ εἴδωλα δίχως θρύλους

Γκαμπὺ Μορλαὶ

("Ἕνας χρόνος θριάμβων χωρὶς ἀποδοχές !...Ἀναδείχθηκε μὲ ἔργο Ἕλληνος συγγραφέως. — Πῶς βλέπει τὸ κοινὸ καὶ πῶς τὴν βλέπει μιὰ βιογράφος της)

Τῆς συνεργάτιδός δίδος ΙΡ. ΣΚΑΡΑΒΑΙΟΥ

Ἡ γνωστὴ Γαλλὶς δημοσιογράφος δνὶς Λὶζ Μαρτὲν, ἐξέδωκε πέρυσι μία βιογραφία τῆς Γκαμπὺ Μορλαί. Εἶνε ἴσως τὸ εἰκοστὸ βιβλίο ποὺ ἀφιερώνουν στὴν ἐξαιρετικὴ αὐτὴ καὶ δημοφιλεστάτη ἠθοποιό. Ἂς μοῦ ἐπιτραπῆ νὰ παραθέσω μερικὰ ἀποσπάσματά του, γραμμένα ἀπὸ τὴν δνὶς Λὶζ Μαρτὲν, μὲ τὴν ἴδια ἁπλότητα ποὺ διακρίνει τὴν ἡρωΐδα της:

«Ὅταν ὁ Μαντὶς, (ὁ ἐν Παρισίοις Ἕλλην συγγραφεὺς κ. Μαυρουδῆς) παρέδωσε εἰς τὸ Παρισινὸν «Τεάτρ ντὲ Καπυσὶν», τὴν γνωστότάτην ἔκτοτε κομεντί του, «Ἔτσι εἶνε ἡ Σιμόνη», διεύθυνε τὸ θέατρον αὐτὸ, ἡ κυρία Βερτέζ. Τὴν ἡμέρα ποὺ ἡ Γκαμπὺ Μορλαὶ παρουσιάσθη διὰ νὰ ζητήση τὸν πρῶτον ρόλον, ἡ καλλιτέχνις, ἔπεισε μὲν τὸν συγγραφέα, ὄχι ὅμως καὶ τὴν διευθύντριαν τοῦ θεάτρου, νὰ τῆς τὸν ἀναθέση. Ἡ κ. Βερτὲζ, δὲν ὑπεχώρησε, παρὰ ὑπὸ ἕνα ὅρον: Νὰ δεχθῆ ἡ Μορλαὶ νὰ παίξῃ ἄνευ συμβολαίου, δοκιμαστικῶς.

»Ἡ πρεμιέρα τοῦ ἔργου ἦτο θριαμβευτική. Ὁ θρίαμβος αὐτὸς ἀνενεώθη ἐπὶ 365 βραδυές. Ἕνα ὁλόκληρο χρόνο, ἡ ἄνευ συμβολαίου πρωταγωνίστρια, ἠρκεῖτο νὰ εἰσπράττη 600 φράγκα τὸ μῆνα, εἰς ἀνταμοιβὴν τῆς τέχνης της, χάρις εἰς τὴν ὁποίαν, ἡ κ. Βερτὲζ ἐθησαύριζε! Σπανίως θὰ συναντήση κανεὶς τέτοια μετριοφροσύνη καὶ ἀγάπη στὴν τέχνη.

»Λέγεται στοὺς Παρισινοὺς θεατρικοὺς κύκλους, ὅτι μία ἐπιτυχία ἠθοποιοῦ ποὺ παίζει στὸ ἴδιο ἔργο μὲ τὴν Γκαμπὺ Μορλαί, τῆς εἶνε ἀνυπόφορη. Ἴσως ἡ φήμη αὐτὴ νὰ εἶνε ἀκριβὴς. Ὑπάρχει ὅμως καὶ μία ἄλλη φήμη, τὴν ὁποίαν μοῦ ἐπιβεβαίωσαν πολλαὶ καλλιτέχνιδες ἐκ τῶν πλέον μετριοφρόνων ἑρμηνευτριῶν ἑνὸς ἔργου: Ὅτι ὁσάκις μία πτωχὴ νέα ἠθοποιὸς καταδικασθῆ εἰς πρόστιμον, ἡ Γκαμπὺ Μορλαὶ ζητεῖ νὰ χρεωθῆ αὐτὴ στὴ θέσι της.

»Κάποτε ὁ συγραφεὺς Ἀνρὺ Μπάρντ, ἀφήρεσε ἀπὸ τὴν Μορλαὶ τὸ δευτερεύοντα ρόλο ποὺ ἔπαιζε σ' ἕνα ἔργο του. Ἡ καλλιτέχνις, πιστεύοντας ὅτι ὁ Μπάρντ τὴν ἀδίκησε, τοῦ εἶπε:

—"Οταν γίνω διάσημη, θὰ ἀρνηθῶ νὰ πρωταγωνιστήσω στὰ ἔργα σας.

»Ὁ συγραφεὺς, εἰρωνεύθηκε τὴ Μορλαὶ γιὰ τὴ δήλωσί της αὐτή. Ἀλλὰ μετὰ δύο χρόνια, ἡ καλλιτέχνις μεσουρανοῦσε καὶ ὁ Μπάρντ, ματαίως τὴν ἐξελιπάρησε νὰ πρωταγωνιστήση στὸ νεώτερο ἔργο του. Ἡ Μορλαὶ τοῦ ἀπήντησε ἀνένδοτη:

—Δὲν ἔχω παρὰ ἕνα λόγο κ. Μπάρντ. Αὐτὸν ποὺ σᾶς εἶπα, ὅταν μὲ διώξατε ἀδίκως.

»"Οταν τὸ ἐγκυκλοπαιδικὸ Λαροὺς, τῆς ἐζήτησε βιογραφικὲς σημειώσεις της, ἡ καλλιτέχνις ἐδήλωσε : Τὸ πραγματικὸ ὄνομά μου, εἶνε, Μπλὰνς Φυμολό. Γεννήθηκα στὸ Ἀλγέρι, τὴν 8 Ἰουνίου 1897.

»Τὴν ἐσατύρισαν στὶς ρεβύ: Ἡ Γκαμπὺ Μορλαὶ δὲν ξέρει νὰ μετρᾶ. Λέει πῶς γεννήθηκε στὰ 97. Σὲ τὶ ἡλικία πρωτόπαιξε ἔργα τοῦ Μπερνστάϊν; Πρὶν κλείση τὰ

Ἡ Γκαμπὺ Μορλαὶ

12; Λέει πῶς γεννήθηκε στὸ Ἀλγέρι, γιατὶ ὁ ἑξωτισμὸς εἶνε τῆς μόδας. Εἶδε τὸ φῶς στὸ Καρπεντρά, σὰν τὸν κ. Νταλαντιὲ καὶ ὁ πατέρας της ἦταν ἀρτοπώλης, σὰν τὸν πατέρα τοῦ κ. Νταλαντιέ.

»Ἡ Γκαμπὺ Μορλαὶ, δὲν ντράπηκε ποτὲ γιὰ τὴν ταπεινὴ καταγωγή της ὥστε νὰ μπορέση νὰ τὴν περιφέξῃ αὐτὴ ἡ ὑπενθύμισις. Καὶ εἶνε πάρα πολὺ εὐγενὴς. Ὥστε νὰ ξέρῃ, ὅτι μόνο τὰ οἰκόσημα, δὲν κάνουν τὴν εὐγένεια ἀλλ' ὅτι εἶνε μᾶλλον ἔμφυτη».

❀❀

"Οσοι εὐτύχησαν νὰ γνωρίσουν τὴν Γκαμπὺ Μορλαὶ, μποροῦν νὰ καταλάβουν ἀκόμη καλλίτερα, τὶ σωστὲς εἶνε αὐτὲς οἱ χαρακτηριστικὲς παρατηρήσεις ποὺ κάμνει ἡ Γαλλὶς βιογράφος τῆς λαμπρᾶς ἠθοποιοῦ τοῦ Παρισινοῦ θεάτρου καὶ τοῦ κινηματογράφου.

Τὸ καμαρίνι τῆς δημοφιλοῦς πρωταγωνιστρίας, μοιάζει μὲ προθήκην ἀνθοπωλείου. Ἡ τελευταία ἐπίσκεψίς μου στὴ Μορλαὶ, συνέπεσε μὲ τὴν ἑκατοστὴ παράστασι τοῦ «Οἴκου Μονεστιὲ», τοῦ κ. Ντενὶ Ἀμιὲλ, τὴν προτελευταία μεγάλη ἐπιτυχία τῆς καλλιτέχνιδος, ἡ ὁποία διέπλασσε σ' αὐτὸ τὸ ἔργο, ἕνα ἀπὸ τοὺς ὡραιοτέρους ρόλους της. "Ολα τὰ ἀνθογυάλια ποὺ διέθετε τὸ θέατρο Σαὶν - Ζὼρζ, εἶχαν ἐπιταχθῆ ἀπ' τὴν πρωταγωνίστρια, μὰ δὲν χωροῦσαν τὰ λουλούδια ποὺ τῆς προσεφέρθησαν κεῖνο τὸ βράδυ ἀπὸ τοὺς θαυμαστάς της καὶ τοὺς συναδέλφους της.

Μέσα σ' αὐτὸ τὸ καμαρίνι, ὅπου ἡ Μορλαὶ δὲν ἀποχωρίζεται οὔτε μία βραδυὰ τὸ Μπιμπὶς — τὸ σκύλο — μασκὼτ της, ἡ πρωταγωνίστρια δέχθηκε ταὐτοχρόνως μὲ μένα, δυὸ ἀκόμη ξένους δημοσιογράφους καὶ ἕνα Καναδὸ ἱμπρεσάριο.

Ἡ καλλιτέχνις μοῦ ἀνέφερε, ὅτι μετὰ τὴν περιοδεία της στὸν Καναδᾶ, ἐσκόπευε νὰ κάνῃ τουρνὲ στὴν Ἀνατολικὴ Εὐρώπη, (σχέδιο τοῦ ὁποίου τὴν πραγματοποίησι ἀνέβαλε στὸ μεταξὺ ὁ πόλεμος).

Ἡ Μορλαὶ μοῦ εἶχε ἀναγγείλει μὲ τόση χαρὰ τὴν πιθανὴ ἐμφάνισί της καὶ στὰς Ἀθήνας ! Θυμᾶμαι ὅτι τὴ ρώτησα :

—Ποίους ἀπὸ τοὺς ρόλους σας θὰ προτιμούσατε νὰ παίξετε στὴν Ἑλλάδα ;

Ἡ Μορλαὶ μοῦ ἀπάντησε :

—Μὰ δὲν ἔχω παίξει κανένα ρόλο ποὺ νὰ μὴ τὸν ἀγάπησα : Γιατί νομίζω, ὅτι κάθε ἡρωΐς τὴν ὁποία ἑρμηνεύω, μοῦ δανείζει τὴν ψυχή της: Μία ψυχὴ καινούργια, στὴν ὁποία πιστεύω, ὥσπου νὰ ἔρθῃ μιὰ ἄλλη ἡρωΐς νὰ τὴ διαδεχθῆ στὴν παραστικὴ ζωή της ἐντός μου.

—Πῶς κατορθώνετε νὰ παίζετε, ἑκατοντάδες βραδυὲς, τὸν ἴδιο ρόλο, νὰ ἐπαναλαμβάνετε τὶς ἴδιες χειρονομίες, τὰ ἴδια λόγια, χωρὶς νὰ μετριασθῆ τὸ ἐνδιαφέρον σας γι' αὐτὸ τὸ ρόλο ;

—Μὰ τὸ κοινὸ δὲν φταίει ἂν ἔρχεται στὸ θέατρο στὴν ἑκατοστὴ ἢ στὴν τριακοσιοστὴ παράστασι ἑνὸς ἔργου. Οἱ ἠθοποιοί, ἔχομε ὑποχρέωσι νὰ πείθωμε τὸ ἀκροατήριο κάθε μας παραστάσεως, ὅτι ζοῦμε γιὰ πρώτη φορὰ ἐνώπιόν του τὴν ἱστορία μας. Νομίζω πὼς μόνον ὅσοι καλλιτέχναι βγαίνουν στὴ σκηνὴ μὲ αὐτὴ τὴ διάθεσι, κατορθώνουν νὰ ἀποφύγουν τὴ ρουτίνα ποὺ κάποτε ὁδηγεῖ στὴ νευρασθένεια — κατέληξεν ἡ δημοφιλὴς ἑρμηνεύτρια τοῦ Μπερνστάϊν.

ΙΡΙΣ ΣΚΑΡΑΒΑΙΟΥ

Μιὰ ἄλλη ἀπὸ τὸ χαριτωμένο ἔργο «Περιπέτεια στὸ Παρίσι»

Τά μικρά προβλήματα τῆς ἀγάπης

Τί μᾶς λένε 4 ἀστέρια τοῦ κινηματογράφου

Η ΟΛΙΒΙΑ ΝΤΕ ΧΑΒΙΛΛΑΝΤ...

....γράφει τὸ περιοδικὸ «Pichure Play» διατείνεται πὼς ἡ πεῖρα της σ' αὐτὸ τὸ ζήτημα εἶνε μονάχα ἑνὸς ἔτους. Καὶ τὴν πεῖρα αὐτή, τὴν ἀπέκτησε, ὕστερα ἀπὸ μεγάλες ἀπογοητεύσεις καὶ πολλὰ δάκρυα. Δὲν θὰ ὀνομάσουμε τὸν ἄνθρωπο ποὺ στάθηκε ἡ ἀφορμή. Εἶνε διάσημος, κι' αὐτὰ ποὺ θὰ εἰποῦν ἴσως τὸν βλάψουν ἄδικα. Ὁ ἄνθρωπος αὐτὸς ἦταν παράξενα σοφιστικός. "Ηξερε νὰ μιλᾶ στὶς γυναῖκες, τὶς γνώριζε κατὰ βάθος, ἀλλὰ ἤξερε καὶ νὰ τὶς ἀκούει. Εἶχε μιὰν ἀναμφισβήτητη γοητεία, καὶ ἡ Ὀλίβια τὸν ἐρωτεύθηκε τόσο, ποὺ μετροῦσε τὰ δευτερόλεπτα, ποὺ χώριζαν τὶς συναντήσεις τους. Τὸν ἔβλεπε προικισμένο μὲ τὶς ἰδανικώτερες ἀρετές, ἀρετὲς ἀσυμβίβαστες μὲ τὴν προσωπικότητά του, ἔτσι ποὺ ἀπογοητεύθηκε ἡ ἴδια !

«Στὸ τέλος λέει, ἤμουνα τόσο δυστυχισμένη ὥστε τῶσκασα. Ἦταν ἄνανδρο καὶ κουτὸ αὐτό, τὸ παραδέχουμε. Τὸ κατάλαβα μόλις ἔφυγα, καὶ μετὰ ἀπὸ λίγο ξαναγύρισα ἀποφασισμένη νὰ λάβω πιὸ φρόνιμες ἀποφάσεις».

»"Οταν τὸν ξανασυνήντησα ἀνακάλυψεν πὼς δὲν εἶχε καμμιὰ ἀπὸ τὶς ἀρετὲς ποὺ αὐτὴ νόμιζε, καὶ πὼς μόνο μὲ τὰ μάτια τῆς φαντασίας της τὸν ἔβλεπε τέλειο. «Στάθηκε πολὺ δύσκολο νὰ χωρίσουμε, ὁμολογεῖ. Μοῦ ἔλειπε τὸ θάρρος». Καὶ ἡ σκληρὴ αὐτὴ περίοδος τῆς ζωῆς μου — ποὺ γι' αὐτὴν ἐγὼ ἤμουνα ἡ ὑπεύθυνη—μοῦ ἔμαθε ὅτι δὲν πρέπει νὰ ἐξιδανικεύουμε τοὺς ἄνδρες.

»Ἂν φαντάζεστε τὸν ἄνθρωπο ποὺ ἀγαπᾶτε μὲ προτερήματα ποὺ δὲν εἶνε δικά του, διακινδυνεύετε πολλά. Θὰ περιμένετε ἀπ' αὐτὸν πράγματα ποὺ δὲν εἶνε σὲ θέση νὰ σᾶς δώσῃ καὶ δημιουργεῖτε μόνη σας τὴν δυστυχία σας. Μὴ τοὺς φαντάζεσθε ἄγιους. Πάρτε τους ὅπως εἶνε. Ἀγαπῆστε τὰ προτερήματά τους, ὅποια εἶνε αὐτά, κι' ἔτσι ὑπάρχουν πιθανότητες νὰ εὐτυχήσετε».

Η ΡΟΖΑΛΙΝΤ ΡΟΥΣΣΕΛ

....λέγει, πὼς δὲν εἶνε πάντοτε τὰ δάκρυα ποὺ φέρνουνε τὴν πεῖρα. Ὑπάρχουν καὶ γυναῖκες ποὺ μαθαίνουνε γελῶντας. Εἶνε δυὸ χρόνια περίπου, ὅταν ἡ Ροζαλὶντ «γύριζε» στὴν Ἀγγλία, μιὰ ταινία, ἔπαιρνε συχνὰ τ' ἀεροπλάνο γιὰ νὰ περάσῃ τὸ «Γουὶκ—ἔντ» της στὴ Ντωβίλ. Οἱ «κύριοι» τῆς Ντωβίλ τὴν περίμεναν, καλοψημμένοι ἀπὸ τὸν ἥλιο τῆς λουτρόπολης ὡραῖα ντυμένοι κι' ἀπόλυτα ὅμοιοι ὁ ἕνας μὲ τὸν ἄλλο. Δὲν ὑπῆρχε ἀνάμεσά τους περισσότερη διαφορὰ ἀπὸ ὅση ἔχουν οἱ γραβάττες τους καὶ ὁ τρόπος ποὺ κάνανε κόρτε στὶς κυρίες.

Παίρνουν ἀμέσως πολὺ οἰκειότητα, λέγει ἡ Ρουσσέλ. Ἂς μὴ ξαναποῦνε πὼς οἱ Ἀμερικανοὶ δὲν ἔχουν ἀβρότητα. Προτιμᾶ τοὺς Ἀμερικανοὺς ἔτσι ὅπως εἶνε ἀπὸ τοὺς «εὐγενεῖς λατίνους». Μόλις σὲ γνωρίσουν σὲ ρωτᾶνε: «Πόσους ἐρωμένους ἔχετε ;» Κι' αὐτὸ χωρὶς καμμιὰ εἰρωνεία. Ἀντίθετα, πρέπει νὰ πάρῃ κανεὶς τὴν ἐρώτηση αὐτὴ σὰν κοπλιμέντο. Τοὺς ἀπαντοῦσα πάντοτε : Εἶχα τόσους, ποὺ ἔπαψα νὰ τοὺς μετρῶ. Τότε χαμογελῶντας καὶ κουνῶντας τὸ κεφάλι ἀπαντοῦσαν πὼς ἦταν πολὺ φυσικό, ὥσπου νὰ δοῦνε μέσα στὰ μάτια μου πὼς τοὺς κοροΐδευα. Οἱ τρυφερὲς ματιὲς καὶ τὰ σφυξίματα τῶν χεριῶν παύανε ἀμέσως τότε καὶ βρίσκανε πάντοτε μιὰν ἀφορμὴ γιὰ νὰ μ' ἀφήσουν. «Οἱ ἄνδρες δὲν ἀνέχονται, νὰ γελοιοποιοῦνται. Προσέξτε λοιπὸν ἂν δὲν θέλετε νὰ τὸν χάσετε νὰ μὴν γελάσετε ποτὲ σὲ βάρος τοῦ ἀγαπημένου σας !»

Η ΚΛΩΝΤΕΤ ΚΟΛΜΠΕΡ

...μᾶς λέει νὰ μὴν δείχνουμε ἕνα ὑπερβολικὸ ἀνεξάρτητο χαρακτῆρα. Μιλᾶ ἐκ πείρας. Ἡ Κλωντέτ, ἦταν ἄλλοτε ὑπερβολικὰ ἀτίθασση, ἤθελε νὰ κάνῃ μόνον ὅ,τι ἄρεσε σ' αὐτήν, καὶ θεωροῦσε γελοῖο, ν' ἀλλάξῃ στάσι γιὰ ν' ἀρέσῃ ἢ νὰ εὐχαριστήσῃ ἕναν ἄνδρα. Μὲ τὸν τρόπο αὐτὸν κατάφερνε μόνο, νὰ γίνεται δυστυχής.

"Υστερα ἀπὸ ὥριμη σκέψη ἔφθασε στὸ συμπέρασμα ὅτι ὁ τρόπος αὐτὸς ἦτανε λανθασμένος.

«Οἱ ἄντρες λέει, δὲν δείχνουν ἐνδιαφέρον ὅταν τοὺς συμβουλευόμαστε γιὰ οἰκιακὸ ζήτημα. Εἶνε ὅμως προτιμότερο νὰ τοὺς συμβουλευόμαστε καὶ νὰ μᾶς δείχνουν ἀδιαφορία παρὰ νὰ τοὺς βλέπουμε νὰ πάιρνουν ὕφος πειραγμένο γιατὶ δὲν ζητήσαμε τὴν γνώμη τους».

Πέρυσι, ἡ Κλωντὲτ καὶ ὁ ἄνδρας της, ὁ Δρ Πρέσμαν ἐταξίδευαν στὴν Εὐρώπη. Εἶχε ἀγοράσει ἕνα φόρεμα βραδυνό, ἐμπριμὲ μὲ ζωηρὰ χρώματα ποὺ πήγαινε θαυμάσια μὲ τὸ χρῶμα τῶν μαλλιῶν της, καὶ τὰ καστανά της μάτια.

«Εἶχα φορέσει τὸ φόρεμα αὐτὸ ἕνα βράδυ σπίτι μου, ἐξηγεῖ, καὶ ἄρεσε πολὺ στὸν ἄνδρα μου. Σκεφθῆτε λοιπὸν τὴν ἔκπληξή μου, ὅταν τὸ ἔβαλα στὸ βαπόρι, καὶ εἶδα τὸν ἄνδρα μου νὰ μὲ κυττᾶ μὲ ὕφος σκανδαλισμένο καὶ νὰ μοῦ λέει :

— Δὲν πιστεύω νὰ φορέσῃς αὐτὸ τὸ πρᾶγμα ;

—Μὰ δὲν μοῦ εἶπες σύ ὁ ἴδιος πὼς σοῦ ἀρέσει ;

— Εἶνε πολὺ ὡραῖο γιὰ τὸ Χόλλυγουντ, δὲν μπορεῖς ὅμως νὰ τὸ φορέσῃς μέσα στὸν κόσμο. Εἶνε πολὺ χυμητό.

Καὶ ἡ Κλωντέτ, σὰν φρόνιμη γυναίκα, ἄλλαξε φόρεμα. Κι' ὅμως, ἦταν μιὰ ἐποχὴ ποὺ γιὰ τίποτε στὸν κόσμο δὲν θὰ φερόταν ἔτσι. Θὰ ἔκανε ὅ,τι ἐκείνη ἤθελε, ἄσχετα ἂν θὰ ὑπέφερε κατόπιν.

Σήμερα ὅμως ἔχει πολὺ πεῖρα, καὶ δέχεται νὰ κάνῃ τέτοιες μικρὲς θυσίες γιὰ νὰ κρατήσῃ τὴν εὐτυχία της.

Η ΦΙΛΛΙΣ ΜΠΡΟΥΚΣ

....εἶνε τῆς γνώμης πὼς οἱ γυναῖκες ἔχουν πολλὴ φαντασία.

«Δίνουμε πάντα στὰ λόγια καὶ τὶς πράξεις τῶν ἀνδρῶν, σημασία διάφορη ἀπ' ὅ,τι ἐκεῖνοι σκέπτονται τὶς περισσότερες φορές. Αὐτὸ μᾶς κάνει εὐαίσθητες καὶ νευρικές. Καὶ προπαντων, τοὺς κάνουμε, νὰ μᾶς παρεξηγοῦν. Τοὺς δημιουργοῦμε ἀτέλειωτες σκηνές, ξεφωνίζουμε πὼς δὲν θέλουμε νὰ τοὺς ξαναδοῦμε, ἐνῶ κατὰ βάθος δὲν πιστεύουμε λέξι ἀπ' ὅσα λέμε. Οὔτε κι' ἐκεῖνοι μᾶς πιστεύουν ἐξ ἄλλου. Συνήθως, τηλεφωνοῦν ὅταν φρονοῦν ὅτι πρέπει νὰ ἔχῃ περάσῃ ἡ μπόρα ἢ συνερχόμεθα ἐμεῖς ἐγκαίρως καὶ τοὺς καλοῦμε κοντά μας, μὲ μιὰ δικαιολογία τόσο ἀφελῆ ποὺ δὲν μπορεῖ νὰ γελάσῃ καὶ τὸν κουτότερο.

»Οἱ ἄνδρες συχαίνονται τὶς σκηνές Τὶς ἀποφεύγουν ὅσο μποροῦν. Τὰ χίλια μικρὰ προβλήματα ποὺ βασανίζουν τὸ γυναικεῖο μυαλὸ δὲν περνοῦν κἂν ἀπὸ τὸν νοῦν μας. Εἶμαι βέβαιη, πὼς ἐννέα φορὲς στὶς δέκα, οἱ ἀφορμὲς ἑνὸς χωρισμοῦ, εἶνε ἄλλες τοῦ ἀνδρὸς καὶ ἄλλες τῆς γυναίκας.

»Θὰ ἔπρεπε νὰ ἦταν περισσότερο λογικὲς οἱ γυναῖκες. Θἄπρεπε νὰ εἶχαν τόση λογική, ὥστε ν' ἀφίνουν στὸν ἄνδρα τὴν ἐλευθερία ποὺ τοῦ χρειάζεται. Δὲν πρέπει ποτὲ νὰ προσπαθοῦμε νὰ τὸν κρατήσουμε μὲ ἀνώφελες προφάσεις. Ἀφίνοντας στὸν ἄνδρα τὴν ἐλευθερία του, τὸν κρατοῦμε πιὸ γερὰ καὶ γιὰ περισσότερο καιρό.

»"Οταν τοὺς προσέχουμε πολὺ οἱ ἄνδρες προσπαθοῦνε νὰ κάνουν τοῦ κεφαλιοῦ τους. Μὲ τὸ παραμικρότερο συνεφάκι, νομίζουν πὼς ἡ ζωὴ ποὺ τοὺς περιμένει δίπλα μας θὰ εἶνε τρομακτική, καὶ τότε...δὲν παντρεύονται !....»

Οἱ κινηματογραφοι τὴν ἄλλη ἑβδομάδα

ΠΕΡΙΠΕΤΕΙΑ ΣΤΟ ΠΑΡΙΣΙ
Η ΤΑΙΝΙΑ ΠΟΥ ΘΑ ΠΑΙΧΘΗ ΤΗΝ ΔΕΥΤΕΡΑ ΣΤΟ «ΡΕΞ»

Ἀπὸ ἕνα περίεργο στοίχημα γνωρίζονται ὁ Σωβαζὲ μὲ τὸν Λεβασσέρ. Ὁ Σωβαζὲ εἶναι ὁ γνωστὸς στὸ Παρίσι ἑκατομμυριοῦχος, ὁ Λεβασσὲρ εἶναι ἀντίθετα ἀδέκαρος. Κι' ὅμως πόσο ὁ Σωβαζὲ ζηλεύει τὸν Λεβασσὲρ ποὺ γι' αὐτὸν ζετρελλαίνονται ὅλες οἱ γυναῖκες, ἐνῶ αὐτὸν τὸν θέλουν μόνον γιὰ τὰ λεφτά του.

Κι' αὐτὴ εἶναι ἡ μεγάλη δυστυχία τοῦ Σωβαζέ. Τό νὰ ξέρει ὅτι καὶ οἱ φίλοι του καὶ οἱ γυναῖκες τὸν ἀγαπᾶνε μονάχα ἀπὸ συμφεροντολογικοὺς λόγους.

Ὁ Λεβασσὲρ ἰσχυρίζεται ὅτι γιὰ νὰ κατακτήση κανένας μιὰ γυναῖκα ἀληθινὰ χρειάζεται μονάχα τόλμη. Κι' ἀκριβῶς ὁ Σωβαζὲ εἶναι τόσο δειλός. Τὰ χάνει ἐμπρὸς σὲ μιὰ γυναῖκα... δὲν τολμάει νὰ τῆς μιλήση καὶ γι' αὐτὸ ζητάει τὴ βοήθεια τοῦ φίλου του. Ὁ Λεβασσὲλ λυπᾶται τὸν δυστυχισμένο ἑκατομμυριοῦχο. Θὰ τὸν βοηθήσῃ. Μὲ ἕνα ἔξυπνο τέχνασμα θὰ τοῦ συστήσῃ ὁποια γυναῖκα θὰ θελήσῃ νὰ γνωρίσῃ ὁ Σωβαζέ.

Τό τέχνασμα τίθεται σὲ ἐφαρμογή, ἀλλὰ τό δυστύχημα εἶναι ὅτι μιὰ ἀπὸ τὶς ὑποψήφιες κατακτήσεις, τὴν ὡραία Λυσιὲν τὴν ἐρωτεύεται ὁ Λεβασσέρ.Κι' αὐτὴν μονάχα θέλει κι' ὁ Σωβαζέ.

Ἡ παρτζιάνικη αὐτὴ περιπέτεια ἐξακολουθεῖ μὲ χίλια δυό εὔθυμα ἐπεισόδια, ὅταν φθάνῃ σὰν ἀπὸ μηχανῆς θεός ἀπὸ τὴν ἐπαρχία ἡ παμπόνηρη Ρόζ, ἡ ἐξαδέλφη τῆς Λυσιέν

Ἀτομικότητα καὶ περιβάλλον

Μελέτη τοῦ κ. Π. Πασχαλίδη

ΑΝΑΓΕΝΝΗΣΗ. — Ὕστερα ἀπ' τὰ σκοτάδερα χρόνια τῆς ἀμάθειας, τοῦ φανατισμοῦ, τῆς ἀχαμνοσύνης, συχνὰ κι' ἴσως — γιὰ νἀμαστε πιὸ ἀκριβεῖς — πάντοτε, ἔρχουνται χρόνια ἀνακούφισης, χρόνια σχετικῆς τουλάχιστο λευτεριᾶς, χρόνια ποὺ δὲν ἀρκοῦνται σ' ἕνα ἀβέβαιο μενάχα μούχρωμα μὰ ποὺ θέλουν νὰ χαίρουνται ὁλόκληρο τὸν ἥλιο, ὁλόκληρη τὴν Ἀλήθεια. Τὸ φαινόμενο τοῦτο μᾶς τὸ μαρτυράει μὲ τὴν εὐγλωττή της συνήθεια ἡ Ἱστορία. Ὅπου κι' ὅταν σκοτάδια ἁπλώνουνταν καὶ φανατισμὸς τυφλὸς κυρίευε τὰ πάντα, ἔλεγες πὼς κάποιες δυνάμεις δουλεύκνε κρυφὰ γιὰ μιὰν ἀνύψωση, πὼς κάποια δραστηριότητα ἀργοκινιόταν στὰ σπάργανά της. Δὲ μᾶς μέλει τώρα ἂν ἡ ἀνύψωση αὐτὴ προέρχεται ἀπὸ ἀντίδραση στὰ περασμένα ἢ ἂν εἶναι φαινομενική, γιατὶ μέσ' στὰ ἀσβολερὰ σκοτάδια καὶ μιὰ ἀχτίδα λύχνου φέγγει σὰν ἀχτίδα ἡλίου.

Τὸ βέβαιο εἶναι πὼς γίνεται ἡ ἀνύψωση αὐτὴ καὶ τότε παίρνει τέλεμα Ἀναγέννηση.

Ἀναγέννηση τόσο τραντάχτη, τόσο ξαφνική, τόσο ἀταίριαστη μὲ τὶς περιστάσεις εἶναι δύσκολο νὰ βρεθῇ κι' ἀλλοῦ. Γιὰ νὰ μᾶς δώσει ἔμως τὴν πλέρια ὁλοκλήρωσή της, προϋποθέτει μία γενικὴ ἀνάβρα ποὺ νὰ ἐνειρεύεται ἀψηλοφάντακτα ἔργα, δραστήρια ἐνέργεια καὶ χρησιμοποίηση ἐλων τῶν διανοητικῶν καὶ ὑλικῶν μας μέσων.

Παρηγοριόμαστε πὼς ὁ ξαναγεννημὲς αὐτὸς εἶναι ἀπ' τὶς εὐνοϊκὲς κεῖνες κοιλητικὲς τάσεις ποὺ εὔκολα σκορπιοῦνται σ' ὅλους τοὺς κλάδους καὶ σ' ὅλα τὰ μέρη. Σὲ μιὰ τέτοια κατάσταση ψυχολογικὴ καὶ κοινωνιολογικὴ σὰν τὴ δική μας γεννιοῦνται ζητήματα σπουδαῖα ποὺ ζητᾶνε τὴν ἄμεση λύση τους. Κι' οἱ αἰτίες δὲν εἶναι εὐκαταφρόνητες γιὰ νὰ λυθοῦν τὰ ζητήματα αὐτά, δηλαδή, τὸ πὼς πρέπει νὰ ἐνεργήσῃ ὁ καλλιτέχνης, σὲ τί πρέπει νὰ δίνῃ προσοχή, τί νὰ διαβάζῃ, κι' ἴσως - ἴσως σὲ τί πρέπει νὰ μὴ δίνει καθόλου σημασία. Θρεσκεύεται γερὴ διανοητικότητα, βαθειὰ ἀντίληψη, εὐκολία κι' ἐπιτηδειότητα στὴν ψυχολογία δηλαδὴ πράματα ποὺ δὲν τὰ κατέχουμε μὰ ποὺ ἔχουμε τὸ θάρρος τ' ἀγγίζουμε γιὰ νὰ καταπιαστῇ μ' αὐτὰ ἄλλος ἀνώτερός μας. «Ἐγὼ ρίχνω λόγια, λέει ὁ Παλαμᾶς, γιὰ νἄρθουν ἄλλοι κι' ἐκφράσουν καλλίτερα καὶ πιὸ μελετημένα ὅσα ἀνάκατα ἐγὼ ἐκφράζω».

ΑΤΟΜΙΚΟΤΗΤΑ.—Ἔχουμε ἀνάγκη ἀπὸ δουλειὰ καὶ δουλειὰ ἀπὸ ἐργάτες ἀκάματους, ἀπ' ἀτσαλένια πνέματα ποὺ νὰ μποροῦν νὰ ἐκδηλώσουν δική τους ἀτομικότητα. δική τους ξεχωριστὴ μονάδα.

Ἕνας ὅρος, ὁ σπουδαιότερος ἴσως γιὰ τὴ ζωὴ τοῦ καλλιτέχνη, εἶναι ν' ἀποκτήσῃ ἀτομικότητα, νὰ μορφώσῃ χαρακτῆρα, νἄχῃ κάποια ὡρισμένη κλίση κι' ὡρισμένες ἰδέες ποὺ ν' ἀλλάζουν ὅταν ξανοίγουν μπρός τους τὸ δρόμο τῆς τελειοποίησης, τὸ δρόμο τοῦ ξετυλίγματός πρὸς τὸ ἰδανικό. Ἡ ἀτομικότητα εἶνε κείνη ποὺ κάνει τὸν ἄνθρωπο μονάδα ἀνεξάρτητη, ὑπεύθυνη κι' ἐλεύτερη. Τὸ ν' ἀποκτήσῃ κανεὶς δικό του χαρακτῆρα εἶναι αὐτὸ τὸ ἰδανικὸ τῆς ζωῆς του ἡ καλλίτερα εἶναι αὐτὴ ἡ ζωή. Ἄλλωστε ὁ χαρακτῆρας δὲν εἶναι σύμφωνος καὶ μὲ τὴν ἐγωϊστικὴ τάση τοῦ ἀνθρώπου;

Ὥστε ὁ ἄνθρωπος ἀποχτῶντας δική του ἀτομικότητα ἀλαφρώνεται πρῶτα - πρῶτα ἀπ' τὴν ὑποχρέωση πῶχει, κι' ὕστερα ἱκανοποιεῖ κι' ἕνα πάθος του: τὸν ἐγωϊσμό του. Καὶ φυσικὰ ὁ ἐγωϊσμός του τοῦ ὑπαγορεύει νἀναι πάνω ἀπ' τοὺς ἄλλους καὶ νὰ κάνῃ ἔργα ποὺ νὰ ξεχωρίζουν ἀπ' τὰ ἔργα τῶν ἄλλων. Νὰ λοιπὸν ποὺ γίνεται κεῖνο ποὺ πολλοὶ δὲν παραδέχονται: ἐπωφελεῖται κανεὶς κι' ἀπ' τὰ σφάλματά του.

Καὶ μ' ὅσα λέμε, δὲν ἐννοοῦμε πὼς εἴμαστε ἄπαρτα κάστρα προφυλαγμένα ἀπὸ κάθε ἐξωτερικὴ ἐνέργεια, οὔτε πὼς ἡ ἀτομικότητά μας ἐξαρτᾶται ἀπὸ μᾶς καὶ μόνο... Ὁ ἄνθρωπος εἶναι σκλάβος τῶν στοιχείων, σκλάβος τῆς φύσης.

Ἡ ἀτομικότητα εἶναι σὰν τὸ ψωμί, ἐνιαῖο κι' αὐτὸ βέβαια μὰ ἂν θυμηθῇς τὴν κατασκευή του θὰ βρῇς πὼς τὸ ἀλεῦρι, τὸ νερό, τὸ ἁλάτι, ἡ μαγιὰ ἐνώθηκαν καὶ μᾶς δώσανε ὅ,τι λέμε ψωμί. Ἔτσι καὶ στὴν ἀτομικότητα μπορεῖς νὰ ξεχωρίσῃς πρῶτα - πρῶτα τὴν φυσιολογικὴ ἐπιδεικτικότητα τοῦ ἀνθρώπου, τὸ περιβάλλον καὶ τὴν ἐπίδρση τοῦ κλίματος, τὴν πνευματικὴ ποιότητα τῆς περιγυριᾶς. Κι' ἡ ψυχὴ μὲ τ' ἀθώρητό της χέρι σὰν τεχνίτρα - ζυμώτρα, μᾶς παρουσιάζει τέλος τὸ ἀποτέλεσμα.

ΠΕΡΙΒΑΛΛΟΝ.— Φαινόμενο λοιπὸν ψυχολογικὸ ἐξακριβωμένο ἀπ' τοὺς κορυφαίους τῆς αἰσθητικῆς εἶνε τὸ περιβάλλον μὲ τὴν ὑποβλητική του δύναμη. Κανένας δὲν μπορεῖ νὰ πῇ πὼς ὅ,τι κι' ἂν εἶνε, τὸ χρωστάει στὸν ἑαυτό του. Ἀπ' ἐναντίας τὰ ἐξωτερικὰ ἔχουνε μίαν ἀφάνταστη ἐπενέργεια στὸ ξετύλιγμα τῆς γενικῆς ζωῆς καὶ τοῦ ἔργου τοῦ ἀνθρώπου.

Ἐξεταστέο τώρα τὸ περιβάλλον κι' ἡ ὑποβλητική του ἐνέργεια στὴν καλλιτεχνικὴ ζωή. Ἡ ἐπίδραση τῆς φύσης θὰ διαβαστῇ στὶς φυσικὲς καλλονὲς ποὺ ἀνάμεσα σ' αὐτὲς ζῇ ὁ καλλιτέχνης. Πάντως, τὸ φυσικὸ περιβάλλον εἶνε κεῖνο ποὺ μᾶς κάνει νὰ βυθιζόμαστε σὲ σκέψεις μελαγχολίας καὶ δὲν θέλουμε νὰ μιλήσουμε σὰ νὰ φοβόμαστε τὰ στοιχεῖα τῆς φύσης, ἢ πάλι βρισκόμενοι σὲ διαφορετικὸ τοπεῖο, θυμόμαστε τὶς παιδιάτικες μας ἀναμνήσεις, τὴν τοτινή μας ἀφέλεια, τόσο ποὺ μᾶς πλημμυρίζει μιὰ παρθενικὴ χαρά.

Ὁ Χέγκελ εἶπε πὼς μονάχα σ' ἕνα ὁρίζοντα σὰν τῆς Ἀττικῆς εἶνε δυνατὸν νὰ βγοῦν σωστοὶ καλλιτέχνες, ὅμως στὴν ἐποχὴ τοῦ μεγάλου φιλόσοφου δὲν ἄκουγες ὑπὸ τὸν ἥλιο τῆς Ἀττικῆς, παρὰ κλαψιάρικα τραγούδια καὶ δὲν ἔβλεπες παρὰ σκίτσα καρικατούρας γιὰ ἔργα ζωγραφικῆς. Τί γινόταν ἀρά γε ; Τί πράμα ἔκανε τὸν Χέγκελ νὰ ἐκφραστῇ σ' ἕνα αἰσθητικὸ ζήτημα ἔτσι ποὺ νὰ βγάλῃ μιὰ φωνή, ὑποστηριγμένη δέβαια ἀπὸ τὸ φιλελληνισμό του, μὰ καὶ τόσο ἀντίθετη μὲ τὴν τοτινὴ πραγματικότητα. Ἔδωσε ἁπλούστατα πολλὴ σημασία στὴν ἄψυχη περιγυριά, στὴ φύση καὶ στὶς καλλονές, φαντάστηκε πὼς θἄφτανε αὐτὴ γιὰ ν' ἀναστήσῃ χρυσοῦς αἰῶνες, ἐνῷ ἀπ' τὴν ἄλλη μεριὰ δὲν πρόσεξε καθόλου τὸ ζωντανὸ περιβάλλον, τὴν ποιότητα τῶν ἀνθρώπων, οὔτε τὸν βαθμὸ τῆς ἀνάπτυξής τους.

Η ΦΥΣΗ.— Ἂς κατεβοῦμε τώρα σὲ χεροπιαστὰ παραδείγματα κι' ἂς ξετάσουμε τὴ φύση ποὺ ζοῦμε, ἂς δοῦμε ἂν ἔχουμε νὰ παραπονεθοῦμε ἢ ἂν ἔχουμε νὰ κακολογήσουμε τὸν ἑαυτό μας. «Ἥλιος ὅμορφος, κλῖμα εὐνοϊκό, πρασινάδες, κῆποι. Μᾶς λείπουν ὅμως —εἶν' ἡ ἀλήθεια—οἱ καλλονὲς τῆς ἀνοιχτῆς νὰ ποῦμε φύσης, ὅμως ἡ ἔλλειψη τούτης μηδενίζεται ὅταν δὲν μᾶς λείπει ἡ παρατηρητικότητα καὶ τὸ γοῦστο γιὰ τέτοια ὁράματα. Μὲ μιὰ λέξη ἡ ἄψυχη περιγυριὰ μᾶς εἶνε ἀρκετὰ εὐνοϊκὴ καὶ θἄταν ἀκόμα περισσότερο τέτοια ἂν καὶ μερικὲς τεχνικὲς καλλονὲς ἤταν στὴν διάθεσή μας, ἂν εἴχαμε πολλοὺς καὶ μεγάλους ἀνθόκηπους μὲ λογῆς—λογῆς λουλούδια. Ὁ Μαίτερλιγκ λέει κάπου πὼς ἂς μᾶς ἔλειπαν τὰ λουλούδια δὲν θὰ βρίσκαμε κανένα λεπτὸ ἄνθρωπο. Κι' ἀφοῦ ἡ θεμελιώδικη βάση τῆς καλλιτεχνίας δὲν εἶνε παρὰ μιὰ συνεχὴς λεπτότητα πάει νὰ πῇ πὼς τὰ λουλούδια παίζουνε μεγάλο ρόλο στὸ καλλιτεχνικὸ ξετύλιγμα τοῦ ἀνθρώπου.

ΛΕΥΤΕΡΙΑ.— Δεύτερο στοιχεῖο τῆς περιγυριᾶς εἶνε ἡ κυβερνητικὴ μορφὴ τῆς χώρας, ἡ διοικητική : ἡ λευτεριά, ἡ ἰσότητα, ἡ σκλαβιά, ὁ δεσποτισμός. Σὲ μιὰ χώρα ποὺ ἡ κυβερνητικὴ ἀρχὴ κατὼρθωσε νὰ στηλώσῃ τὴ λευτεριὰ καὶ τὴν ἰσότητα ὅπου συνεπούμενα κάθε ἄνθρωπος ἔχει συναίσθηση τῶν ὑποχρεώσεων καὶ τῶν δικαιωμάτων του, ὁ καλλιτέχνης δουλεύει πιὸ ἀνοιχτὰ γιὰ νὰ τελειοποιήσῃ τὴν ἀτομικότητά του, γιατὶ κεῖνο ποὺ κάνει τὸν ἄνθρωπο γενικὰ νἄχῃ ὄρεξη γιὰ πρόοδο καὶ γιὰ ἰδανικὰ φτερουγίσματα εἶνε ἡ λευτεριά. Ὅπου κι' ὅταν λείπουν τὰ στοιχεῖα αὐτὰ ὁ χαρακτῆρας λυγίζει, ξεπέφτει κι' ἡ ἀτομικότητα μηδενίζεται. Στὴν κατάσταση τούτη — ποῦναι ἀκαθόριστη βέβαια γιατὶ πεσσιμισμός, λήθαργος, νάρκη καὶ τύφλα τὴν ἀποτελοῦνε — στὴν κατάσταση λοιπὸν τούτη κι' ὁ καλλιτέχνης δὲ μπορεῖ παρὰ νὰ καταλήξῃ στὴν ἰδέα πὼς δὲν ὑπάρχει ὁμορφιὰ πὼς ὁ ἄνθρωπος εἶνε ὄνειρο καὶ πὼς τὰ ἰδανικά του εἶνε τέρατα ποὺ δὲν τὸν ἀφίνουν νὰ ζήσῃ ἥσυχα ἀπ' τὴν ἔννοια τῆς τελειοποίησης. Ἀπόδειξη πρόχειρη ὅπου βαστιέται ἀκόμα ἡ σκλαβιὰ δὲν ὑπάρχει καλλιτεχνία κι' ἂν ὑποθέσουμε πὼς ὑπάρχει θἄναι ἐπάγγελμα μὲ σκοπὸ χρηματικὸ ἐνῷ πρέπει νὰ θυμηθοῦμε πὼς ἡ καλλιτεχνία εἶνε μιὰ παντοτινὴ θυσία χωρὶς ἀμοιβὴ μὲ μόνη ἀμοιβὴ τὴ θυσία αὐτή.

ΚΟΙΝΩΝΙΚΕΣ ΤΑΞΕΙΣ.— Ἡ ζωντανὴ περιγυριὰ μπορεῖ νὰ ὑποδιαιρεθῇ στὴν κοινωνικὴ τάξη, στὶς πεποιθήσεις καὶ στὴ θρησκεία. Ἡ ἐπίδραση τῆς κοινωνικῆς τάξης τῆς περιγυριᾶς εἶνε δύσκολο νὰ καθοριστῇ γιατὶ ἐξαρτιέται ἀπὸ τ' ἄλλα στοιχεῖα τῆς περιγυριᾶς. Γενικὰ θὰ φανταζότανε κανεὶς πὼς μιὰ ἄνετη ζωὴ δίχως ἔννοιες, θἄταν ἡ πιὸ εὐνοϊκὴ περίσταση γιὰ τὸν καλλιτέχνη. Κι' ὅμως στὴν πραγματικότητα πολλὲς φορὲς τὰ πλούτη ἀποχαυνώνουνε τὸν καλλιτέχνη κι' ἄλλοτες πάλι δίνοντάς του τὰ ὑλικὰ μέσα τοῦ προοδεύουν τὸν ζῆλο τῆς ἀνύψωσης. Περισσότερο πιθανὴ φαίνεται ἡ εὐνοϊκὴ ἐπίδραση τῆς κατώτερης τάξης γιατὶ καλλιτεχνία θὰ πῇ παράσταση λεπτολογικὴ τῆς ζωῆς κι' ἡ ζωὴ δὲν εἶνε παρὰ τὸ μάζεμα ἀπὸ ἀγῶνες, ἀπὸ πολέμους, ἀπὸ χαρές, ἀπὸ θλίψες, ἀπὸ προσπάθειες κι' ἀπὸ λογῆς-λογῆς ἀντιθέσεις. Κι' οἱ ἀντιθέσεις αὐτὲς φυσικὰ γίνουνται πιότερο αἰσθητὲς στὶς κατώτερες κοινωνικὲς τάξεις. Κοντολογῆς καὶ γνὼμη ὁλωσδιόλου ἀτομικὴ πὼς ἂν ὁ καλλιτέχνης ἔχει ἀπὸ προηγούμενα ἀποκτήσει κάποια ἀτομικότητα βρισκόμενος ἀνάμεσα στὶς παραπάνου τάξεις, θὰ μπορέσῃ νὰ βυθιστῇ σὲ μιὰ πιὸ ἀπρόσωπη ψυχολογικὴ μελέτη καὶ ὄντας σ' ἐπικοινωνία πάντα μὲ τὸ ἀψηλὸ ἰδανικό του δὲ θἄχῃ τὸ φόβο νὰ ξεπέσῃ στὸν πεσσιμισμὸ ποὺ μαραίνει ὅποιον σφίξει στὴν ἀγκαλιά του.

ΘΡΗΣΚΕΙΑ. — Ἐξεταστέα τώρα ἡ ἐπίδραση τῶν προλήψεων καὶ τῆς θρησκείας στὸ καλλιτεχνικὸ ξετύλιγμα τοῦ ἀνθρώπου. Εἶναι πολλοὶ ποὺ σχετίζουνε τὶς προλήψεις καὶ τὴ θρησκεία, καὶ βρίσκουν πὼς, ἀπ' τὴ καλλιτεχνικὴ μεριά, ἡ θρησκεία στὰ καλολογικὰ ζητήματα παίζει ρόλο ἁπλῶς πρόληψης. Ἴσως νἄχουν ὑπ' ὄψει τὸν Faguet ποὺ ὠνόμασε ὅλες τὶς θεολογικὲς καὶ μεταφυσικὲς ἀνάγκες μας prejugés necessaires. Κατ' αὐτοὺς λοιπὸν ἔχει παρατηρηθῇ πὼς οἱ προλήψεις πνίγουνε τὴν ἀτομικότητα καὶ τὴν κάνουνε σκλάβα τους. Ὁ χριστιανισμὸς πῶχει σχετικὰ μὲ τὶς ἄλλες θρησκεῖες λιγώτερες προλήψεις, ἂν δὲ βοήθησε τουλάχιστο δὲν ἐμπόδισε νὰ ξετυλιχτῇ λεύτερα ἡ ἀτομικότητα. Μὰ πάλι σκοτίζονται τὰ θέματα σὰ σκεφτοῦμε πὼς οἱ ἀρχαῖοι Ἕλληνες πολυθεϊστὲς κι' εἰδωλολάτρες εἶχανε φωτεινότερη ἀντίληψη ἰδανικῶν καὶ ὠμορφιᾶς. Μήπως δὲν ἦταν αὐτὸ ποὺ ἐλοιληδὲς φωτισμένοι καὶ φιλόσοφοι τραγοὶ ζητήσανε τὸ πισοδρόμημα στὶς ἀρχαῖες συνήθειες καὶ θρησκεῖες; Μὲ λίγα λόγια, ἡ θρησκεία ποὺ δίνει περισσότερη λευτεριὰ στοὺς κατηχούμενούς της ποὺ δὲ σκλαβώνει στὶς μάγισσες κόρες της τὶς προλήψεις, εἶναι ἡ εὐνοϊκώτερη γιὰ τὸν καλλιτέχνη.

ΜΕΛΕΤΗ. — Τέτοια εἶναι ἡ ἐπενέργεια τῆς περιγυριᾶς στὴν ἀτομικότητα τοῦ καλλιτέχνη. Μὰ δὲ μπορεῖ, νὰ πῇ κανεὶς πὼς εἶναι ὅλως διόλου ἀπολυταρχικὴ καὶ τυραννικὴ γιατὶ ἡ προσωπικὴ του ἀτομικότητα μπορεῖ νὰ βοηθηθῇ ἀπὸ δὲ ξέρω πόσα ἄλλα μέσα, μελέτη, εὐαισθησία κλπ. Κι' ἀλλοιῶς, τί εἶναι κεῖνο ποὺ κάνει νὰ διαφέρῃ ἕνας γραμματισμένος ἀπὸ ἕνα ἀγράμματο: Ἁπλούστατα, ὁ πρῶτος ξέρει μερικῶν ἀρχῶν τὴν αἰτία καὶ τὸ σπουδαιότερο, τὸ λογικὸ του βρίσκεται σ' ἐνέργεια προτοῦ κάνει κάτι κι' ἀφοῦ τὸ κάνει. Ὅσο προοδεύει ὁ ἄνθρωπος τόσο πιὸ γυμνασμένο γίνεται τὸ λογικό του, κι' ἔσο γυμνάζεται τὸ λογικὸ τόσο πιὸ μεγάλη γίνεται ἡ βοήθεια ποὺ δίνει στὴν ἀτομικότητα. Μὲ τὴν προϋπόθεση τῆς ἑτοιμασίας τοῦ λογικοῦ θὰ μπορέσουμε ν' ἁρπάξουμε ἀπ' τὴν περιγυριὰ ὅ,τι καλὸ κρύβει, καὶ θ' ἀπομακρύνουμε ὅ,τι δὲν θὰ ἐξυπηρετήσῃ ἀπέλυτα τὸ δρόμο μας πρὸς τὴν τελειοποίηση.

Τὰ βιβλία πάλι ἔχουν κι' αὐτὰ τὴν ἐπίδρασή τους στὴ γενικὴ ζωή μας, στὶς κλίσεις μας, στὶς ἰδέες μας. Γι' αὐτὸ στὰ μέρη ὅπου οἱ συγγραφεῖς καὶ γενικὰ ἡ φιλολογία προόδεψαν, προόδεψε μαζὶ τους κι' ὁλάκερο τὸ Ἔθνος. Μήπως τὴ νεανικὴ μας ψυχὴ τὴν τόσο φιλελεύτερη, δραστήρια κι' ἰδανικώτερα δὲν τὴν ἔπλασαν οἱ Σολωμοί, οἱ Βαλαωρίτηδες κι' ὁ Παλαμάς;

ΚΛΗΡΟΝΟΜΙΚΟΤΗΤΑ.— Ἐξετάσαμε τρεχάτα κι' ἐπιπόλαια κάπως τὰ στοιχεῖα ποὺ μορφώνουν τὴν καλλιτεχνικὴ ἀτομικότητα στὶς πιὸ γενικὲς γραμμές της κι' ἀφήσαμε κάτι ποὺ παίζει καὶ δικό του ρόλο ξεχωριστό, ἀφήσαμε τὴ συμμετοχὴ τῆς κληρονομικότητας. Πολλὲς ὁμοιότητες ἔξω ἀπ' τὶς φυσιολογικὲς ὁμοιότητες τῶν χαρακτηριστικῶν, μποροῦν ν' ἀπαντηθοῦν σὲ ἀνθρώπους τῆς ἴδιας γενιᾶς, κι' ἔτσι βλέπουμε γιὰ δυὸ - τρεῖς αἰῶνες ὅλα τὰ μέλη μιᾶς ράτσας νὰ ἔχουν τὶς ἴδιες κλίσεις κι' ἂν πρόκειται γιὰ καλλιτεχνία νὰ δασκαλεύωνται ἀπ' τὴν ἴδια κέρη τῆς Μνημοσύνης. Κι' ἡ αἰτία ποὺ ἡ κληρονομικότητα δὲν πῆρε τὴν ἀρχοντική της θέση στὴν ἀνάλυση ποὺ κάνουμε, εἶναι ἡ προσωπικὴ μας γνώμη πὼς στὴν καλλιτεχνία ἡ κληρονομικότητα δὲν εἶναι ἄξια νὰ μελετηθῇ. Ὑπάρχουνε πολλὰ παραδείγματα ποὺ μᾶς βεβαιώνουν τὸ ἀντίθετο : οἱ Bach μετέδιναν τὴ μουσική τους κλίση γιὰ δικέσια πενῆντα χρόνια. Ἡ ἐξήγηση τοῦ φαινόμενου αὐτοῦ δὲν πρέπει νὰ ζητηθῇ στὴν κληρονομικότητα. Ὁ Ὁ γυιὸς Bach βλέποντας τὸν πατέρα νὰ παίζῃ τὶς ἐμπνευσμένες του συμφωνίες στὸ πιάνο λαγγεύει ἡ ψυχή του καὶ εἴτε ἡ μίμηση, εἴτε ἡ ἀνάγκη τὸν κάνουν κι' ἐκεῖνον μουσικό. Ὥστε ἐρχόμαστε πάλι στὴν ἐπίδραση τῆς ζωντανῆς καθὼς εἴπαμε περιγυριᾶς.

ΣΤΟ ΕΡΧΟΜΕΝΟ : Ἡ συνέχεια

Τὶ θὰ προσφέρῃ τὸ καλοκαῖρι στοὺς ἀθηναίους ΤΟ ΘΕΑΤΡΟ ΑΝΔΡΕΑΔΗ

Ἀνοίξανε ὅλα σχεδὸν τὰ καλοκαιρινὰ θέατρα. Καὶ τὸ μόνο ποὺ μένει εἶνε τῆς κ. Κατερίνας Ἀνδρεάδη. Κι' αὐτὸ ὅμως τὴν ἐρχόμενη Παρασκευὴ θ' ἀρχίσῃ τὶς παραστάσεις του μὲ τὴν κλασσικὴ κωμωδία τοῦ Γκόλντσμιθ «Τὰ λάθη μιᾶς νύχτας». Θἄχε ἐνδιαφέρον λοιπὸν, ν' ἀκούγαμε τὴν κ. Ἀνδρεάδη νὰ μᾶς ἔλεγε μερικά της σχέδια καὶ τὸ καλοκαιρινό της ρεπερτόριο.

Ὥρα 9 ½ βράδυ. Σκοτάδι στὴν πλατεῖα τοῦ θεάτρου. Μόνο ἡ σκηνὴ εἶνε φωτισμένη. Ἀκούω τὴ φωνὴ τῆς πρωταγωνίστριας. Κάνουν δοκιμές. Ἔτσι κάθομαι λίγη ὥρα μαζὶ μὲ τὸν κ. Ἀνδρεάδη. Πολλὰ εἶνε τὰ θέματα τῆς συνομιλίας μας. Πολεμικά, καλλιτεχνικά. Φτάνουμε καὶ στὰ ζητήματα τοῦ θεάτρου. Χωρὶς νὰ τὸ καταλάβῃ ἐκφράζει ὁλάκερο τὸν θαυμασμὸ ποὺ ἔχει γιὰ τὴν Ἀνδρεάδη καλλιτέχνιδα τὴν τόσο ξεχωριστὴ ἐργάτρια τῆς ἑλληνικῆς σκηνῆς. Μοῦ διηγεῖται τὴν ἐπιτυχία τοῦ θιάσου της στὶς ἐπαρχίες καὶ στὴν Θεσσαλονίκη.

—Κουράστηκε πολύ, προσθέτει. Φαντασθῆτε ὅτι ἦρθε ἀεροπορικῶς ἀπὸ τὴν Θεσσαλονίκη τὴν Δευτέρα, τὸ ἴδιο βράδυ ἔκανε πρόβα. Καὶ πῶς ; Μὲ μάτια πρισμένα, πονεμένα. Σήμερα τῆς ξανάκαναν μιὰ τομή. Εἶχε βγάλει ἕνα κριθαράκι. Ἐρεθίστηκε καὶ τ' ἄλλο μάτι μὲ τὸ μακιγιάρισμα. Ὑπέφερε πολύ. Εὐτυχῶς ὅμως, σήμερα εἶνε καλλίτερα.

Τὸν ρωτάω γιὰ τὸν θίασο. Ἂν γίνανε τίποτα ἀλλαγές.

—Προσλήφθηκε ἡ κ. Στεφανίδου. Καὶ μερικὰ δευτερεύοντα πρόσωπα.

Στ' ἀναμεταξὺ τέλειωσε καὶ ἡ δοκιμή. Ἀνεβαίνω στὴ σκηνή. Ἡ κ. Ἀνδρεάδη φοράει ἕνα καμιλλὸ παλτό. Παρ' ὅλη τὴν κούρασή της μόλις ἀρχίζουμε νὰ μιλᾶμε γιὰ τὴ δουλειά της καὶ τὰ σχέδια, ἡ φυσιογνωμία της παίρνει μιὰ λάμψη.

Ὁ κ. Σαραντίδης ἔχει μαζέψει γύρω του τοὺς ἠθοποιοὺς ποὺ λαβαίνανε μέρος στὴ πρόβα καὶ τοὺς διαβάζει τὶς σημειώσεις τους. Βλέπω τὸ σκελετὸ τοῦ σκηνικοῦ. Ἔτσι ἡ κουβέντα ἀρχίζει ἀπὸ κεῖ.

—Ἔμαθα ὅτι τὰ σκηνικὰ τὰ ἑτοιμάζει ὁ Ὁλλανδὸς ζωγράφος Φρίσλαντερ.

—Ναί. Ἴσαμε σήμερα περιμέναμε τὸν Βακαλό. Βρίσκεται στὴν Μασσαλία μ' ἕτοιμες μακέττες καὶ μὲ παραγγελίες τοῦ θεάτρου γιὰ προβολεῖς καὶ διάφορα ἄλλα πράγματα. Δυστυχῶς ὅμως δὲν μπορεῖ νὰ φύγῃ γιατὶ δὲν ὑπάρχουν ἄνθρωποι γιὰ τὴν ἀνθράκευση τοῦ βαποριοῦ ποὺ μ' αὐτὸ ἐπρόκειτο νὰ

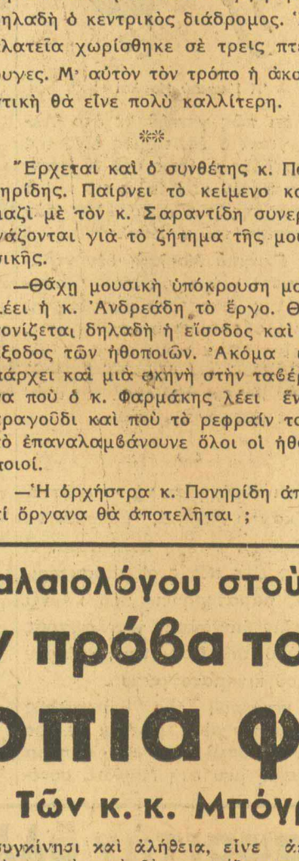

Ἡ κ. Κ. Ἀνδρεάδη

ταξιδεύσῃ. Ἔτσι ἀναγκαστήκαμε νὰ ἀναθέσουμε σκηνικὰ καὶ μακέττες στὸν κ. Φρίσλαντερ. Καὶ μπορῶ νὰ πῶ ὅτι εἶμαι πολὺ εὐχαριστημένη ἀπὸ τὴν ἐργασία του.

—Ὥστε ὁ κ. Φρίσλαντερ θὰ κάνῃ τὶς μακέττες καὶ τῶν ἄλλων ἔργων ;

—Ὄχι. Στ' ἀναμεταξὺ θἄρθῃ ὁ Βακαλὸ.

—Ἔγιναν τίποτα τροποποιήσεις στὴ σκηνή ;

—Ὄχι. Μόνο στὴν πλατεῖα.

Ἐκείνη τὴ στιγμὴ ἔρχεται καὶ ὁ μηχανικὸς κ. Παπανικολάου ποὺ σὲ σχέδιο δικό του ἔγιναν οἱ ὅλ-

Ἡ κ. Ἠὼ Παλαιολόγου

λαγές. Ἔτσι παίρνω ἀπὸ τὸν ἴδιο τὶς πληροφορίες.

—Πρὶν ἡ πλατεῖα εἶχε κλίση 3 %. Τώρα ἔχει 9 %. Καὶ ἡ κλίση αὐτὴ δὲν γίνεται ἀπότομα. Ἀλλὰ σὲ κάθε 4 μέτρα. Μ' αὐτὸ τὸν τρόπο μποροῦν ὅλοι οἱ θεατὲς νὰ βλέπουν εὐχάριστα στὴ σκηνή. Ἔγινε ἀκόμα καὶ ἀλλαγὴ στὴν τοποθέτηση τῶν καθισμάτων. Καταργήθηκε δηλαδὴ ὁ κεντρικὸς διάδρομος. Ἡ πλατεῖα χωρίσθηκε σὲ τρεις πτέρυγες. Μ' αὐτὸν τὸν τρόπο ἡ ἄκουστικὴ θὰ εἶνε πολὺ καλλίτερη.

***

Ἔρχεται καὶ ὁ συνθέτης κ. Πονηρίδης. Παίρνει τὸ κείμενο καὶ μαζὶ μὲ τὸν κ. Σαραντίδη συνεργάζονται γιὰ τὸ ζήτημα τῆς μουσικῆς.

—Θἄχῃ μουσικὴ ὑπόκρουση μοῦ λέει ἡ κ. Ἀνδρεάδη τὸ ἔργο. Θὰ τονίζεται δηλαδὴ ἡ εἴσοδος καὶ ἡ ἔξοδος τῶν ἠθοποιῶν. Ἀκόμα ὑπάρχει καὶ μιὰ σκηνὴ στὴν ταβέρνα τραγουδιοῦ καὶ ποὺ τὸ ρεφραίν του τὸ ἐπαναλαμβάνουνε ὅλοι οἱ ἠθοποιοί.

—Ἡ ὀρχήστρα κ. Πονηρίδη ἀπὸ τί ὄργανα θὰ ἀποτελῆται ;

—Ὅλο ἀπὸ πνευστά. Κόρνο, φλάουτο κτλ.

***

Ἡ κ. Ἀνδεάδη ἔχει μπῆ στὸ καμαρίνι της. Προχωρῶ πρὸς τὰ ἐκεῖ. Καὶ δῶ ἔγιναν ἀλλαγὲς. Ψήλωσαν τὸ ταβάνι. Προστέθηκαν δυὸ παράθυρα. Ἔτσι μὲ τὰ ὡραῖα χρώματα ποὺ εἶνε βαμμένο ἔγινε πολὺ κομψὸ καὶ πολὺ ἄνετο. Ἐδῶ ἐξακολουθοῦμε τὴν κουβέντα μας.

Ἡ πρωταγωνίστριά μας εἶνε πολὺ συγκινημένη ἀπὸ τὴν ὑποδοχὴ ποὺ τῆς ἐπεφύλαξε ἡ Μακεδονικὴ πρωτεύουσα. Τὴν ρωτάω τί ἑτοιμάζει μετὰ ἀπ' αὐτὴν τὴν κωμωδία.

—Ἀκόμα δὲν ξέρω. Πρόκειται πάντως νὰ παίξω δυὸ ἑλληνικὰ ἔργα. Τὸ ἕνα εἶνε τοῦ κ. Συναδινοῦ καὶ τὸ ἄλλο μιὰ χαριτωμένη κωμωδία ἑνὸς Θεσσαλονικιώτη συγγραφέα. Α ! Κι' ἕνα ἔργο τοῦ Μπέρναρ Σὼου. Βέβαιο εἶνε ὅτι τὸν ἐρχόμενο χειμῶνα δὲν ἔχει τουρνέ. Θὰ μείνουμε ἐδῶ.

—Ἄλλο κλασσικὸ ἔργο θ' ἀνέβῃ τὸ καλοκαῖρι ;

—Ὄχι. Μόνον μοντέρνα.

Ἀπὸ τὴν ἀνοικτὴ πόρτα τοῦ καμαριοῦ βλέπω στὴ σκηνὴ πολὺ κόσμο. Ρωτάω ἂν τὸ ἔργο εἶνε πολυπρόσωπο. Σ' ἀπάντηση ὁ κ. Σαραντίδης φέρνει τὸ πρόγραμμα τοῦ ἔργου. Παίζουν λοιπὸν ἐκτὸς ἀπὸ τὴν κ. Ἀνδρεάδη οἱ κ. κ. Ἀποστολίδης, Γιολάσης, Μορίδης, Φαρμάκης ποὺ οἱ ρόλοι τους εἶνε τοῦ αὐτοῦ μεγέθους. Οἱ κυρίες Μηλιάδη, Ρώμα, Εὐαγγελίδου, Λέκκα καὶ οἱ κ. κ. Οἰκονομίδης, Δαμασιώτης, Χριστογιαννόπουλος, Σταρένιος κτλ.

***

Δὲν ἔχει περάσει πολὺ ὥ