ΕΙΣ ΤΗΝ Β. ΣΕΛΙΔΑ : ΟΙ ΧΘΕΣΙΝΟΙ ΑΘΛΗΤΙΚΟΙ ΑΓΩΝΕΣ ΤΟΥ ΣΤΑΔΙΟΥ ΜΑΣ ΚΑΙ ΟΙ ΑΛΛΟΙ ΑΓΩΝΕΣ

ΔΙΕΥΘΥΝΤΗΣ :
ΠΑΥΛΟΣ ΚΡΙΝΑΙΟΣ
ΑΡΧΙΣΥΝΤΑΚΤΗΣ :
ΑΠΟΣΤ. ΓΑΡΟΥΦΑΛΗΣ
ΟΙΚΟΝ. ΔΙΕΥΘΥΝΤΗΣ :
ΕΜΜΑΝΟΥΗΛ ΧΑΤΖΗΣ
Εκδίδεται ΔΕΥΤΕΡΑ και ΠΕΜΠΤΗ
ΕΤΟΣ Β' (6ον) ΠΕΡΙΟΔΟΣ Γ'
ΑΡΙΘΜΟΣ ΦΥΛΛΟΥ 150

Άθλητισμός

ΜΕΓΑΛΗ ΒΑΛΚΑΝΙΚΗ — ΤΗΣ ΕΛΛΑΔΟΣ — ΑΘΛΗΤΙΚΗ ΕΦΗΜΕΡΙΣ

ΔΕΥΤΕΡΑ
29
ΙΟΥΛΙΟΥ 1946

ΓΡΑΦΕΙΑ : ΧΑΡ. ΤΡΙΚΟΥΠΗ 7
ΤΗΛΕΦ. ΓΡΑΦΕΙΟΥ : 26-730

Τιμή φύλλου Δραχμαί 300
Τυπογραφεία : Χ. Τρικούπη 7

ΚΑΤΗΓΑΓΕ ΧΘΕΣ ΜΙΑΝ ΛΑΜΠΡΑΝ ΝΙΚΗΝ ΜΕ 3-2

Η ΛΑΤΡΕΥΤΗ ΟΜΑΣ ΤΟΥ ΦΩΣΤΗΡΟΣ
ΜΕ ΕΠΙ ΚΕΦΑΛΗΣ ΤΟΝ ΔΙΕΘΝΗ ΓΙΑΛΑΜΠΙΔΗΝ ΕΠΙ ΤΗΣ ΧΑΛΥΒΔΙΝΗΣ ΟΜΑΔΟΣ ΤΟΥ ΑΤΡΟΜΗΤΟΥ

Ο ΑΓΩΝ ΤΑΧΥΣ, ΟΡΜΗΤΙΚΟΣ ΚΑΙ ΥΠΕΡΟΧΟΥ ΤΕΧΝΗΣ ΕΠΙΣΤΟΠΟΙΗΣΕ ΔΙΑ ΜΙΑΝ ΑΚΟΜΗ ΦΟΡΑΝ ΟΤΙ Ο ΦΩΣΤΗΡ ΚΑΙ Ο ΑΤΡΟΜΗΤΟΣ ΕΙΝΑΙ ΕΦΑΜΙΛΛΟΙ ΟΜΑΔΕΣ ΤΩΝ ΠΟΔΟΣΦΑΙΡΙΚΩΝ ΙΝΔΑΛΜΑΤΩΝ ΤΟΥ ΟΛΥΜΠΙΑΚΟΥ & Α. Ε. ΚΩΝ)ΠΟΛΕΩΣ

Ο Κυριακίδης μ' ένα μπουκέτο λουλούδια στο χέρι και δίπλα του ο μαδικός του αντίπαλος εις την κλασσικήν κούρσα του Μαραθωνείου Ραγάζος. Κι' είνδ' θα συμπεράτχυν εις το Ευρωπαϊκόν πρωτάθλημα Όσλο με ελπίδας επιτυχίας.

Ο οργανωθείς υπό τοῦ «Ἀθλητισμοῦ» ἀγών διὰ τὴν ἀποστολὴν τοῦ Σύλλα εἰς τὸ Εὐρωπαϊκὸν Πρωτάθλημα τοῦ Ὄσλο ἐσημείωσεν ἀπόλυτον ὀργανωτικὴν ἐπιτυχίαν.

Τόσον ὁ Φωστήρας ὅσον καὶ ὁ Ἀτρόμητος Πειραιῶς ἐπιστεφώθησαν χθὲς στὸ Ποδηλατοδρόμιο τὴν φήμη τους σὰν δύο ἀπὸ τὶς πιὸ δυνατὲς καὶ ζωντανὲς μας ὁμάδες παίζοντας γιὰ τὸ μάτς ποὺ διοργάνωσε ἡ Ἐφημερίδα μας μὲ σκοπὸ νὰ στείλη περισσότερους ἀθλητὰς στὸ Ὄσλο.

Πραγματικὰ ὁ γθεσινὸς ἀγὼν τῶν δύο συμπαθῶν αὐτῶν ὁμάδων ἦταν ἕνας ἀπὸ τοὺς καλύτερους ποὺ εἴδαμε ἐφέτος. Ἂν ἔλειπε δὲ καὶ ὁ ἀρκετὰ δυνατὸς ἄνεμος τότε ἀσφαλῶς θὰ ἔφθανε τὸ τέλειο. Ὡστόσο ὅλο τὸ μάτς ἦταν μιὰ διαρκὴς συγκίνησις καὶ ἕνα ἄγριο καὶ χωρὶς διακοπὴ κυνήγητὸ τῆς μπάλλας, ὅσο καὶ μιὰ ἐξαιρετικὴ φιλότιμος προσπάθεια τῶν παικτῶν. Εἶναι ὅμως γεγονὸς πῶς τεχνικὰ τὸ μάτς ὑστέρησε κάπως ἀλλὰ πρέπει νὰ ἔχουμε ὑπ' ὄψει πῶς αὐτὸ ὀφείλεται στὸ γεγονὸς ὅτι καὶ οἱ δύο ὁμάδες ἔπαιζαν μὲ τρομερὸ πεῖσμα.

Κανένας ἀπὸ τοὺς παίκτας ποὺ ἔλαβε μέρος στὸ μάτς δὲν ὑστέρησε σὲ σημεῖο ποὺ νὰ ἀποδώση ἀρνητικά. Ὅλοι ἔπαιζαν μὲ ψυχὴ καὶ θέλησι. Ὡστόσο πρέπει νὰ ξεχωρίσωμε τὸ θαυμάσιο παιγνίδι τοῦ Τσισκάκη, ἡ «φινέτσα» τοῦ Γιαλαμπίδη, οἱ ἡρωϊκὲς προσπάθειες τῶν δύο τερματοφυλάκων καὶ ἡ μαχητικὴ διάθε-

(Συνέχεια εις την 2αν σελίδα)

Ο Γιαλαμπίδης καὶ Τσισκάκης οἱ σκοραὶρ τοῦ Φωστῆρος καὶ ὁ Νικολάου μὲ τὸν Λέπουσα τῶν — τῆς ἀντιπάλου ὁμάδος —

ΜΕ 5-1 ΧΘΕΣ ΕΘΡΙΑΜΒΕΥΣΕΝ ΗΜΑΣ ΣΤΡΑΤΟΥ ΕΙΣ ΤΟΝ ΒΟΛΟΝ ΚΑΤΑ ΤΗΣ ΝΙΚΗΣ

3 ΓΚΟΛ Ο ΞΕΝΟΣ, 1 Ο ΠΗΛΙΟΥΡΗΣ ΚΑΙ 1 Ο ΠΙΛΑΤΟΣ

ΒΟΛΟΣ 28 (τηλεφωνικῶς). Παρουσία χιλιάδων φιλάθλων ἡ ὁμὰς τοῦ Στρατοῦ ἀντιμετώπισε σήμερα τὴν Νίκην Βόλου τὴν ὁποίαν καὶ ἐνίκησε μὲ τὸ εὐρὺ σκὰρ τῶν 5—1 τερμάτων. Ἡ ὁμὰς τοῦ Στρατοῦ μὲ τοὺς διεθνεῖς Μαρόπουλον, Τζανετῆν, Ξένον κλπ. ἀνέπτυξεν ἕνα ἐξαιρετικὸ εἰς τέχνην παιγνίδι ποὺ ἐγοήτευσαν τοὺς Βολιώτας φιλάθλους.

Τὸ πρῶτο ἡμίχρονον παρῆλθεν μὲ 2—0 ὑπὲρ τοῦ Στρατοῦ. Ἡ Νίκη ἐσημείωσε τὸ μοναδικόν της τέρμα μετὰ τὸ 3 τῆς ἀντιπάλου της.

Ἡ νικήτρια ἠγωνίσθη μὲ τοὺς Μαθιόν, Γκιζώρην, Ζαρκάδην, Μάγειραν, Τζανετῆν, Μανιατόπουλον, Πιλάτον, Ξένον, Μαρόπουλον, Πήλιουρην, Ροδόπουλον.

Τὰ τέρματα ἐσημείωσαν οἱ Ξένος (3), Πήλιουρης καὶ Πιλάτος

Κ. ΑΝΤΩΝΟΠΟΥΛΟΣ

Η ΝΕΑΠΟΛΙΣ ΑΝΑΔΕΙΧΘΕΙΣΑ ΠΡΩΤΑΘΛΗΤΡΙΑ Β'. ΚΑΤΗΓΟΡΙΑΣ

Αὐτοδικαίως πλέον ἀνέρχεται εἰς τὴν Πειραϊκὴν πρώτην κατηγορίαν!

Ἡ ΕΠΣΠ μᾶς ἀπέστειλε χθὲς τὸν πίνακα βαθμολογίας πρωταθλήματος β' κατηγορίας Πειραιῶς.

Πρωταθλήτρια ὁμὰς ἀνακηρύσσεται ἡ Νεάπολις, προαγομένη αὐτοδικαίως εἰς τὴν α' κατηγορίαν βάσει τῶν ἐν ἰσχύει κανονισμῶν πρωταθλήματος ΕΠΟ καὶ τῆς προηγούμενης τῆς ΕΠΣΠ.

Ἡ Νεάπολις δικαιοῦται ἀπονομῆς κυπέλλου.

Τὰ τρία κατὰ σειρὰν τελευταῖα σωματεῖα θὰ ὑποβιβασθοῦν εἰς τὴν Γ' κατηγορίαν.

Ὁ Πανελευσινιακὸς ὑπέβαλεν ἔφεσιν εἰς τὴν ΕΠΟ ἐπὶ τῆς ἀποφάσεως τῆς ΕΠΣΠ διὰ τῆς ὁποίας ἡ τελευταία ἐμηδένισε τοῦτον κατὰ τὸν ἀγῶνα του στρὸς τὴν Νεάπολιν. Εἰς τὸν ἐν λόγω ἀγῶνα ἐνίκησε ἡ Νεάπολις μὲ 2—1, ἀλλὰ ὑπέβαλεν ἔνστασιν διὰ κακὴν συμμετοχὴν τοῦ ἀθλητοῦ Παϊταζῆ Γ. εἰς τὸν Πανελευσινιακόν. Ἐὰν ἡ Ε.Π.Ο. δεχθῇ τὴν ἔφεσιν τοῦ Πανελευσινιακοῦ δὲν ἐπέρχεται καμμία μεταβολὴ εἰς τὴν σειρὰν καὶ μόνον οἱ βαθμοὶ τοῦ Πανελευσινιακοῦ θὰ ἀνέλθουν εἰς 49.

Ὁ πίνακ τῆς Βαθμολογίας δημοσιεύεται εἰς τὴν Β' σελίδα.

Η ΕΝΩΣΙΣ ΠΑΓΚΡΑΤΙΟΥ ΕΙΣ ΤΟ ΛΑΥΡΙΟΝ ΕΞΗΛΘΕΝ ΙΣΟΠΑΛΟΣ

Τὴν Κυριακὴν οἱ ποδοσφαιρισταὶ τῆς Ἀθλητικῆς Ε. Παγκρατίου καὶ οἱ ἀθληταὶ Γρανιτσᾶ καὶ Μαστρογιάννης ἐξέδραμον εἰς Σούνιον καὶ Λαύριον. Ἐπὶ κεφαλῆς τῆς ἐκδρομῆς ἦ ὁποία σημείωσε ἐξαιρετικὴν ἐπιτυχίαν, ἦσαν οἱ κ. κ. Ψημόριφος καὶ Γ. Διακόπουλος.

Τὸ πρωῒ οἱ μετέχοντες τῆς ἐκδρομῆς μετέβησαν στὸ Σούνιον ἀπ' ὅπου, ἀφοῦ ἐπεσκέφθησαν τὸν ναὸν τοῦ Ποσειδῶνος, ἐπέβησαν στρεψαν στὸ Λαύριο. Ἐκεῖ

Ὁ Στεφανάκης, μιὰ ὡραία ἐλπὶς τοῦ Ἑλληνικοῦ ἀθλητισμοῦ εἰς τὴν σφαιροβολίαν. Ὁ γίγας Στεφανάκης ἐλπίζει νὰ ἐπιτύχῃ ἐξαιρετικὸν ρεκὸρ κατὰ τὰ Δάλλεια.

ΝΕΟΝ ΠΑΓΚΟΣΜΙΟΝ ΦΑΙΝΟΜΕΝΟΝ ΕΛΛΗΝΙΚ. ΔΕΛΦΙΝΙΟΥ

Ο ΣΩΤΗΡΟΠΟΥΛΟΣ ΕΙΣ ΤΗΝ ΑΜΕΡΙΚΗΝ ΕΘΡΙΑΜΒΕΥΣΕΝ ΜΕ 4.53 ΕΙΣ ΤΑ 400 ΚΡΟΥΛ!

Εἰς τοὺς Τάιμς τῆς Νέας Ὑόρκης δημοσιεύονται τὰ ὀνόματα τῶν νικητῶν τῶν ἐσωτερικῶν κολυμβητικῶν ἀγώνων τοῦ Ἀμερικανικοῦ Πανεπιστημίου τοῦ Πρίνστεττον. Μεταξὺ τῶν νικητῶν συγκαταλέγεται καὶ ὁ Ἕλλην φοιτητὴς Τζὼρτζ Σωτηρόπουλος, ὁ ὁποῖος ἐνίκησε εἰς τὴν ἀπόστασιν τῶν 440 γυαρδῶν (2102 μ.) κρόουλ, μὲ τὸν θαυμάσιον χρόνον τῶν 4 λεπτῶν 52 δευτερολέπτων καὶ 9 δεκάτων. Ἡ ἐπίδοσις αὐτὴ τοῦ Σωτηροπούλου καταρρίπτει κατὰ 38 ὁλόκληρα δευτερόλεπτα τὸ ἐπίσημον Πανελλήνιον ρεκὸρ τῶν 400 μέτρων ποὺ κατέχει ὁ Προβατόπουλος καὶ ὑστερεῖ κατὰ 9 δευτερόλεπτα τῆς παγκοσμίου ἐπιδόσεως.

ΑΓΩΝΕΣ ΜΠΟΞ ΕΙΣ ΤΟ ΤΑΤΟΪ

ΤΑΤΟΪ.—Ὑπὸ τὴν ἐπίβλεψιν τοῦ ἐνθουσιώδους; ὑποσημαγοῦ κ. Πουλίδου καὶ τὴν τεχνικὴν ἐπιτήρησιν τοῦ κ. Μαχαίρα, ἐτελέσθησαν πυγμαχικοὶ ἀγῶνες μεταξὺ τῶν σημαιῶν πυγμάχων μας. Κατ' αὐτοὺς ὁ Ἀναγνωστάκος ἐνίκησεν εἰς τὰ σημεῖα τὸν Ἀντωνίου καὶ ὁ Καλογεροπουλος Τοτόμην μὲ νὸκ ἄουτ εἰς γῦρον.

Γ. ΚΑΡΥΤΣΙΩΤΗΣ

ΤΑ ΔΑΛΛΕΙΑ

ΘΑ ΤΕΛΕΣΘΟΥΝ ΤΟ ΣΑΒΒΑΤΟΚΥΡΙΑΚΟΝ 3 ΚΑΙ 4 ΑΥΓΟΥΣΤΟΥ ΣΤΟ ΣΤΑΔΙΟΝ

60 Βαλκονιονίκαι καὶ πρωταθληταί μας θὰ συμμετάσχουν

6 μόνον ἡμέρες μᾶς χωρίζουν ἀπὸ τὰ Δάλλεια τοὺς ἀγῶνας εἰς τοὺς ὁποίους θὰ γριθῆ καὶ θὰ βαθμολογηθῆ ἡ ἀντιπροσώπευσις τῶν Ἑθνικῶν μας γρωμάτων διὰ τὸ Εὐρωπαϊκὸν πρωτάθλημα τοῦ Ὄσλο ποὺ θὰ τελεσθῆ ὡς γνωστὸν τὴν 20 καὶ 21 Αὐγούστου εἰς τὸ Στάδιον τῶν γραφικῶν καὶ εἰδυλλιακῶν φιόρδ τῆς Νορβηγίας.

Εἰς τοὺς ἓν λόγω ἀγῶνας τῶν Δαλλείων θὰ πρέπει νὰ ἀποδεθῆ ἐξαιρετικὴ σημασία διότι ὅλοι σχεδὸν οἱ ἔλληνες πρωταθληταὶ θὰ ἐπιδιώξουν νὰ ἐπιτύχουν τὰ ἱκανοποιητικώτερά των ρεκὸρ καὶ νὰ ἐπιβληθοῦν ἐὰν εἶναι δυνατὸν τῶν ὑποψηφίων διὰ τὸ μεγάλο ταξεῖδι.

Ὁ ὑπ' ἀρ. 1 πρωταθλητής μας Σύλλας περυσιάζει ἱκανοποιητικὴν ἐξέλιξιν.

Κατὰ τοὺς Πανελληνίους ἀγῶνες τὴν πρώτην ἑβδομάδα τοῦ Ἰουνίου μόλις ὑπερέβαι τὰ 45 μέτρα. Εἰς τοὺς Παναθηναϊκοὺς ἀγῶνες τῆς 15 Ἰουλίου ἐσημείωσε 47 35 καὶ τακτικῶς εἰς τὰς προπονήσεις του ὑπερβαίνει τὰ 49 καὶ 50 μέτρα. Συνεπῶς δὲν εἶνε ἀπίθανον ὁ Δισκοβόλος μας κατὰ τοὺς ἀγῶνας τῶν Δαλλείων νὰ ἐπιτύχη ρεκὸρ 49, 50 ἢ 51 μέτρα.

Ἀλλὰ καὶ εἰς τὰ λοιπὰ ἀγωνί-

(Συνέχεια εις την 2αν σελίδα)

Ο ΣΥΓΚΛΟΝΙΣΤΙΚΟΣ ΠΥΓΜΑΧΙΚΟΣ ΑΓΩΝ ΑΝΤΩΝΟΠΟΥΛΟΥ - Γ. ΓΡΙΣΠΟΥ ΜΕΓΑ ΠΥΓΜΑΧΙΚΟΝ ΝΤΕΡΜΠΥ ΤΟΥ ΠΡΩΤΑΘΛΗΜΑΤΟΣ ΕΛΛΑΔΟΣ

Γρεβλέπεται ὅτι 10 καὶ πλέον γιλιάδες φιλάθλων θὰ κατακλύσουν τὸ γήπεδον ΠΑΟ διὰ νὰ παρακολουθήσουν τὸ μάτς

Εἴπαμε τὴν δημοφιλῆ ἄποψιν τῆς πυγμαχίας μας Νίκον Ἀντωνόπουλον :

—Πῶς σοῦ φαίνεται ὁ ἀγὼν τῆς Πέμπτης Νίκο; Πῶς αἰσθάνεσαι τὶς δυνάμεις σου; Τί προβλέπεις; Ὁ Μεσαρὶς πρωταθλητὴς χαμογελᾶ εὐτυχής ;

—Εἶναι σὲ ἐξαιρετικὴ φόρμα ὕστερα ἀπὸ τὴν ἐντατικὴ μου προπόνησιν. Οἱ φίλαθλοι πρέπει νὰ εἶναι βέβαιοι πῶς θὰ κάμω ἕνα ἐξαιρετικὸ κι' ἀπολύτως ἱκανοποιητικὸ μάτς. Μ' ἐρωτᾶτε ἂν θὰ νικήσω; Καὶ ποιὸς πυγμάχος στὸν κόσμο δὲν κατεβήκαζε τὸν ἑαυτό του ἐκ τῶν προτέρων; Κι' ἐγὼ λέω στὸν ἑαυτόμου τῶ θὰ εἶμαι νικητὴς ὁτωσδήποτε. Μὲ ποιὸν τρόπο θὰ νικήσω εἶνε ἄλλη ὑπόθεσις. Ὁπωσδήποτε παρ' ὅλον ὅτι τὸ μάτς θὰ εἶνε σὲ γύρους τῶν 2 λεπτῶν ὡστόσο μαντεύω πῶς ἕνας ἀπὸ τοὺς δυὸ μας δὲν θ' ἀπεφύγη τὸ νὸκ ἄουτ. Ποιὸς θὰ εἶνε; Ἐγώ, μᾶλλον ἀποκλείεται...»

Κ' ὕστερα βρήκαμε τὸν Γρίσπο. Ἥρεμος, σοβαρὸς καὶ λιγόλογος ὁ συμπαθὴς Γιῶργες Γρίσπος ἔχει τὴν γνώμη πῶς ὁ ἀγὼνας του τὴν Πέμπτην τὸ βράδυ στὸ γήπεδο Παναθηναϊκοῦ θὰ εἶνε ἀξιόλογος καὶ ἀλησμόνητος. Κι' ὅταν τοῦ εἴπαμε τὴν γνώμη τοῦ ἀντιπάλου του ἀπάντησε μὲ τὸν ἴδιο κατηγορηματικὸ τόνο «Κάθε πυγμάχος εἶπε, διαθέτει ὡρισμένα μυστικὰ τεχνικῆς καὶ τακτικῆς. Ἐγὼ παρ' ὅλον ὅτι διὰ πρώτην φορὰν ἀντιμετωπίζω τὸν Ἀντωνόπουλον ἐν τούτοις διαθέτω ὡρισμένα ἀτοῦ ποὺ θὰ ριξω στὴν πλάστιγγα. Ὅπως ἐκεῖνος πιθανὸν νὰ ξέρη τὰ ἀσθενῆ μου σημεῖα, ἔτσι κι' ἐγὼ ξέρω τὴν ἀχίλλειο πτέρνα τοῦ ἀντιπάλου μου καὶ θὰ νικήσω! Σημειώστε ὅτι σᾶς εἶπα πῶς θὰ νικήσω τ' ὀλιγώτερον εἰς τὰ σημεῖα. Τὸ γιατὶ καὶ πῶς εἶμαι τόσο βέβαιος θὰ τὰ ποῦμε μετὰ τὸν ἀγῶνα».

Αὐτὰ λένε οἱ ἀντίπαλοι. Οἱ εἰδικοὶ ὅμως τοῦ μποξ ἔχουν ἀντίθετον γνώμην. Ὁ Ἀντωνόπουλος διαθέτει κεραυνοβόλον ἀριστερὸ καὶ εἶναι πυγμάχος ἀντοχῆς. Ὁ ἀντίπαλός του ὅμως εἶναι ἀσυγκρίτως ταχύτερος καὶ γνώστης ὅλων τῶν μυστικῶν τῆς πυγμαχίας. Ἀκόμη τὸ «δεξὶ του» εἶναι ἴσης δυναμικότητος μὲ τ' ἀριστερὸ τοῦ Ἀντωνοπούλου. Ποιὰ θὰ ἐπικρατήσῃ; Ἡ δεξιὰ ἢ ἡ ἀριστερά; καὶ γιὰ νὰ μὴ νομισθῆ ὅτι πολιτικολογοῦν βιάζονται νὰ διευκρινίσουν «τὸ δεξὶ ἢ τ' ἀριστερὸ χέρι; Ὁ Γρίσπος παρουσιάζει ἀδύνατο σαγόνι, μὰ κι' ὁ Ἀντωνόπουλος σὰν δεχθῆ 2—3 γε

(Συνέχεια εις την 2α σελίδα)

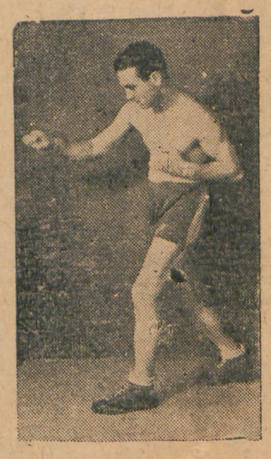

Ὁ Πυγμάχος Τσιμπερλίδης τῶν Πατρῶν, ποὺ θ' ἀντιμετωπίσῃ τὸν νικητὴν τοῦ ἀγῶνος Γρίσπου—Ἀντωνοπούλου.

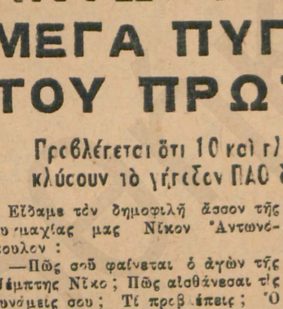

Ὁ παλαίμαχος πυγμάχος Βασταρδῆς, ἐμψυχωτὴς τοῦ Ἑλληνικοῦ μποξ καὶ προπονητὴς τῶν νέων ἀστέρων του.

ΘΑ ΑΓΩΝΙΣΘΗ ΕΙΣ ΤΟ ΠΑΡΙΣΙ Η ΣΟΒΙΕΤΙΚΗ ΟΜΑΣ ΤΗΣ ΜΠΙΛΑΝΤΕΡΝ

Ἡ ποδοσφαιρικὴ ὁμὰς τῶν Γιουγκοσλάβωνπαρτιζάνων ἀναχωρεῖ διὰ τὴν Μόσχαν

ΛΟΝΔΙΝΟΝ 28, ('Ασύρματος).—Ἡ ὁμὰς Μπάσκετ—μπὰλ τῆς Σοβιετικῆς Ἑνώσεως «Μπίλντερν» μεταβαίνει εἰς Παρίσι ὅπου θὰ δώσει σειρὰν ἀγώνων πρὸς τὰς καλυτέρας γαλλικὰς ὁμάδας. Ἀκολούθως ἡ Ρωσσικὴ ὁμὰς θὰ περιοδεύσῃ εἰς ἄλλας Εὐρωπαϊκὰς πόλεις.

—Ἐξ ἄλλου κατὰ πληροφορίας ἐκ Πράγας εἰς ἀθλητικοὺς ἀγῶνας τελεσθέντας αὐτόθι ὁ Ρῶσσος πρωταθλητὴς Στάνεφ ἐπέτυχε 3.48.4)10 εἰς τὰ 1500 καὶ ὁ Ὁμοπαχ ἔρριξε 72 μ. εἰς τὸ ἀκόντιον.

—Κατ' αὐτὰς ἀναχωρεῖ διὰ Μόσχαν ἡ ὁμὰς Παρτιζάνων τῆς Γιουγκοσλαβίας διὰ νὰ συναντηθῆ μὲ συναδελφόν της τοῦ Ἐρυθροῦ Στρατοῦ. Ὁ ἀγὼν θὰ γίνῃ στὸ Στάδιον Μόσχας.

Ο ΚΟΝΣΟΛΙΝΙ ΤΩΝ 54 ΜΕΤΡΩΝ ΕΙΣ ΤΟΝ ΔΙΣΚΟΝ ΗΤΤΗΘΗ ΑΔΟΞΑ

Ὁ νικητὴς τοῦ Τόξι ἐπέτυχε ρεκὸρ δίσκου 50.31 μέτρ.

ΜΙΛΑΝΟΝ, 27. Ἰδ. Ὑπηρ.).—Ἀγγέλλεται ἐκ Παβούης ὅτι ὁ παγκοσμίου φήμης, Ἰταλὸς δισκοβόλος Ἀντόλιο Κονσολίνι ἠττήθη ἀναπίστευτος εἰς τοὺς διεθνεῖς ἀγῶνας ποὺ ὁ ἐξηχθησαν εἰς Πάδουαν. Νικητὴς του ἦτο ὁ συμπατριώτης του Τόζι, ὁ ὁποῖος ἐπέτυχε βολὴν 50 μ. 31. Ὁ Κονσολίνι κατέλαβε τὴν δευτέραν θέσιν μὲ βολὴν 49μ. 93

Ἡ ἥττα τοῦ παγκοσμίου φήμης Ἰταλοῦ πρωταθλητοῦ ἀποδίδεται εἰς τὴν κόπωσιν τοῦ τελευταίου ἐκ τῶν ἀλλεπαλλήλων ταξειδίων του καὶ εἰς προσωρινὴν του ἀδιαθεσίαν.

ΝΕΟΣ ΘΡΙΑΜΒΟΣ ΤΟΥ ΛΑΖΑΡΙΔΗ ΕΙΣ ΤΗΝ ΠΟΔΗΛΑΣΙΑΝ ΠΑΡΙΣΙ-ΜΟΝΑΚΟ

ΕΝΙΚΗΣΕ 118 ΑΝΤΙΠΑΛΟΥΣ ΤΟΥ!

ΒΡΥΞΕΛΛΑΙ 27. ('Ιδ. Ὑπηρεσία). Ὁ εἰς Παρισίους ἐγκατεστημένος Γάλλος ποδηλάτης Ἀπόστολος Λαζαρίδης μετὰ τὴν θριαμβευτικήν του νίκην ἐπὶ τῆς διαδρομῆς Παρίσιοι Ρέν, ἐπέτυχε καὶ δευτέραν πρώτην νίκην ἐξαιρετικῆς σπουδαιότητος εἰς τὴν διαδρομὴν Παρίσι Μονακό, ἀποστάσεως 270 χιλιομέτρων. Ὁ Λαζαρίδης ἐνίκησε συνολικὰ 118 ποδηλατιστὰς διεθνοῦς φήμης. καλύψας τὴν ἀπόστασιν ἐντὸς 6 ὡρῶν καὶ 22' λεπτῶν.

Ο ΑΘΛΗΤΙΣΜΟΣ

Θὰ κυκλοφορήσῃ τὴν **ΠΑΡΑΣΚΕΥΗ**

2 Αὐγούστου μὲ πλήρη περιγραφὴν τοῦ μεγάλου πυγμαχικοῦ ἀγῶνος

ΑΝΤΩΝΟΠΟΥΛΟΥ-ΓΡΙΣΠΟΥ

καὶ τὰ ἀποτελέσματα τῶν κολυμβητικῶν ἀ- — — γώνων — —

ΤΗΝ ΠΑΡΑΣΚΕΥΗΝ

Ο ΑΘΛΗΤΙΣΜΟΣ

ΑΝΑΧΩΡΕΙ ΕΙΣ ΣΥΡΟΝ Ο ΟΛΥΜΠΙΑΚΟΣ (ΤΑΜΠΟΥΡΙΩΝ)

Ἡ ἰσχυρὰ ποδοσφαιρικὴ ὁμὰς τοῦ Ὀλυμπιακοῦ Ταμπουρίων ἀναχωρεῖ τὸ προσεχὲς Σάββατον εἰς Σῦρον προκειμένου νὰ ἀγωνισθῆ ἐκεῖ τὴν Κυριακὴν πρὸς τὸν Ἄρην τῆς νήσου. Ὁ Ὀλυμπιακὸς θὰ κατέλθῃ μὲ τοὺς Πολίτην, Κεσίσογλου, Πολίτη, Σαμαρᾶν (ἀρχηγόν). Καμακώσταν, Μπούνταλην, Λυμπέρην, Κουτσούπην, Τριανταφύλλον, Παπαμιχαήλ, Βάρναλην.

Τὴν ὁμάδα θὰ συνοδεύσουν οἱ κ. κ. Π. Πέππας (Γεν. Ἀρχηγός), Κ. Πολίτης καὶ Σ. Καψοκαβάδης ("Εφορος).

Ἡ Κολυμβητικὴ ΟΜΑΣ ΤΟΥ ΟΛΥΜΠΙΑΚΟΥ ΚΑΤΕΡΧΕΤΑΙ ΕΙΣ ΛΕΣΒΟΝ

Η ΠΥΡΕΤΩΔΗΣ ΠΡΟΕΤΟΙΜΑΣΙΑ ΤΩΝ ΛΕΣΒΙΩΝ ΚΟΛΥΜΒΗΤΩΝ

ΜΥΤΙΛΗΝΗ 2 Ἰουλίου 1946. (Τοῦ ἀνταποκριτοῦ μας). Πυρετὸς δραστηριότητος κυριεύει καὶ πάλιν ἐφέτος τὰ ἀκατάβλητα μέλη τοῦ διοικητικοῦ συμβουλίου τοῦ Ναυτικοῦ μας Ὁμίλου, ποὺ τὰ περισσότερα μέλη του, ὁ Θ. Στεφάνου, ὁ Ε. Μαλλίδης καὶ ὁ Β. Τσακυράκης μὲ τὸν πρόεδρο κ. Στρ. Κονάκα, εἶναι οἱ καλλίτεροι παῖκται γουώτερ πόλο, περισυνοὶ πρωταθληταὶ τῶν «Ἐλευθερίων». Πέρισυ εἶχαν σημῆ τὰ ὡραῖα ξύλινα σήματα τοῦ Ὁμίλου. Φέτος ὅμως λάμπουν φρεσκοβαμένα, περιποιημένα, κομψά. Στὸ βόρειο τμῆμα τῆς πόλεως, στήθηκε ἕνα τρίτο ξύλινο οἴκημα γιὰ τοὺς κολυμβητὰς τοῦ παραρτήματος τοῦ ὁμίλου, πού τοὺς κατευθύνει ὁ λαμπρὸς γυμναστὴς τῆς Μυτιλήνης κ. Ἀφεντάκης. Ὁ κ. Κλ. Πλειολόγος ποὺ βρίσκεται ἀπὸ τὴν περασμένη ἑβδομάδα ἀνάμεσα στοὺς ἀγαπημένους του κολυμβητάς, ἄρχισε ἀπὸ τὴν πρώτην ἡμέρα τῆς ἀφίξεώς του τὸ ἔργο τῆς προπονήσεως.

Ἀπὸ ὅλες τὶς πλευρὲς καὶ τὶς κατευθύνσεις ἀναπτύσσεται πυρετώδης δραστηριότης στὸν Ναυτικὸ μας Ὅμιλο καὶ τοῦτο γιατὶ ἡ κοινωνία μας παρακολουθεῖ μὲ ἔνθουσιασμὸ καὶ ἐμπιστοσύνη, τὸ ἀληθινὸ ἑθνικὸ κήνησις καὶ ἕνα ἄγριο καὶ χωρὶς διακοπὴ κυνήγητὸ τῆς μπάλλας, ὅσο καὶ μιὰ ἐξαιρετικὴ φιλότιμος προσπάθεια τῶν παικτῶν. Εἶναι ὅμως γεγονὸς πῶς τεχνικὰ τὸ μάτς ὑστέρησε κάπως ἀλλὰ πρέπει νὰ ἔχουμε ὑπ' ὄψει πῶς αὐτὸ ὀφείλεται στὸ γεγονὸς ὅτι καὶ οἱ δύο ὁμάδες ἔπαιζαν μὲ τρομερὸ πεῖσμα.

Κανένας ἀπὸ τοὺς παίκτας ποὺ ἔλαβε μέρος στὸ μάτς δὲν ὑστέρησε σὲ σημεῖο ποὺ νὰ ἀποδώση ἀρνητικά. Ὅλοι ἔπαιζαν μὲ ψυχὴ καὶ θέλησι. Ὡστόσο πρέπει νὰ ξεχωρίσωμε τὸ θαυμάσιο παιγνίδι τοῦ Τσισκάκη, ἡ «φινέτσα» τοῦ Γιαλαμπίδη, οἱ ἡρωϊκὲς προσπάθειες τῶν δύο τερματοφυλάκων καὶ ἡ μαχητικὴ διάθε-

(Συνέχεια εις την 2αν σελίδα)