Διευθυνσις: Θανος ΣΕΜΠΟΣ - Νικος ΖΙΡΩ
Ἰδιοκτησία: «ΟΡΓΑΝΙΣΜΟΥ ΑΘΛ. ΕΚΔΟΣΕΩΝ
ΑΡΙΘ. ΤΗΛ. ΓΡΑΦΕΙΟΥ-ΤΥΠΟΓΡΑΦΕΙΟΥ 23.881
ΑΘΗΝΑΙ—ΓΡΑΦΕΙΑ & ΤΥΠΟΓΡΑΦΕΙΑ: ΣΤΟΑ ΠΑΠΠΟΥ ΚΑΙ ΔΗΜΗΤΡΑΚΟΠΟΥΛΟΥ (ΓΩΝΙΑ)

ΑΘΛΗΤΙΚΗ ΗΧΩ

ΠΕΜΠΤΗ 1 ΑΥΓΟΥΣΤΟΥ 1946
ΕΤΟΣ Α΄.— ΠΕΡΙΟΔΟΣ Β΄.— ΑΡ. ΦΥΛΛΟΥ 95
ΟΙΚΟΝ. ΔΙΕΥΘΥΝΤΗΣ: ΓΕΩΡΓ. ΓΕΩΡΓΑΛΑΣ
ΕΚΔΙΔΕΤΑΙ: ΔΕΥΤΕΡΑ & ΠΕΜΠΤΗ—ΣΥΝΔΡΟΜΑΙ ΕΤ. 40.000 ΕΞ. 20.000—ΤΙΜΗ ΦΥΛ. ΔΡΧ. 300

Ἀπόψε εἰς τὸν «Παναθηναϊκὸ»

ΥΠΟ ΤΟ ΦΩΣ ΤΩΝ ΠΡΟΒΟΛΕΩΝ

ΘΑ ΓΙΝΗ ΤΟ ΜΕΓΑΛΥΤΕΡΟ ΜΕΓΑΠΟΛΕΜΙΚΟ ΜΑΤΣ ΜΠΟΞ ΜΕΤΑΞΥ ΤΩΝ ΔΗΜΟΦΙΛΩΝ ΑΣΣΩΝ ΓΡΙΣΠΟΥ ΚΑΙ ΑΝΤΩΝΟΠΟΥΛΟΥ

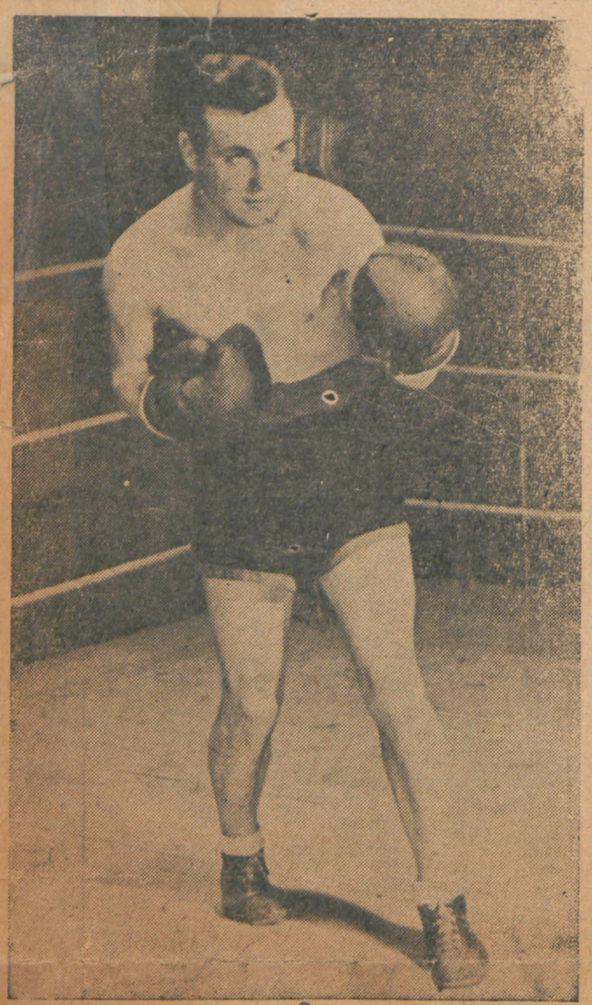

Ὁ Νῖκος Ἀντωνόπουλος, ὁ ὁποῖος καίτοι νεώτερος κατὰ 8 χρόνια ἀπὸ τὸν ἀπόψιο ἀντίπαλό του Γιῶργο Γρῖσπο, θὰ δώσῃ ἕνα ἐξαιρετικὰ δύσκολο μάτς, ἀντιμετωπίζοντας γιὰ πρώτη φορὰ τὴν μεγάλη πεῖρα του. Ἡ νίκη θὰ εἶναι πολὺ δύσκολη. Ἂν τὴν ἐπιτύχῃ, σημαίνει ὅτι εἶναι μποξὲρ μεγάλου μέλλοντος.

ΔΙΑ ΤΟ ΠΡΩΤΑΘΛΗΜΑ ΤΩΝ ΜΕΣΩΝ ΒΑΡΩΝ

ΠΥΡΕΤΩΔΕΙΣ ΠΡΟΕΤΟΙΜΑΣΙΑΙ ΔΙΑ ΤΟΝ ΑΓΩΝΑ

Σήμερον εἰς τὰς 8 μ.μ. εἰς τὸ γήπεδον τοῦ Παναθηναϊκοῦ καὶ ὑπὸ τὸ φῶς τῶν ἠλεκτρικῶν προβολέων θὰ διεξαχθοῦν αἱ πλέον ἐνδιαφέρουσαι πυγμαχικαὶ συναντήσεις τοῦ τοπικοῦ πρωταθλήματος. Εἰς τὸν κύριον ἀγῶνα τοῦ προγράμματος ἀντιμέτωποι θὰ τεθοῦν οἱ δημοφιλεῖς ἀσσοι τῆς κατηγορίας μέσων βαρῶν Γ. Γρῖσπος καὶ Ν. Ἀντωνόπουλος εἰς ἀγῶνα 8 ὑλέπτων γύρων. Ὁ ἀγὼν προμηνύεται ἐξόχου ἐνδιαφέροντος καὶ ἀσφαλῶς θὰ παρουσιάσῃ δραματικὰς φάσεις ποὺ θὰ συγκινήσουν τοὺς πολυπληθεῖς φιλάθλους.

ΕΙΣ ΤΗΝ 2αν ΣΕΛΙΔΑ

«ΘΑ ΤΡΕΧΩ 60-70 ΧΙΛΙΟΜΕΤΡΑ ΤΗΝ ΕΒΔΟΜΑΔΑ ΠΡΟ ΤΩΝ ΑΓΩΝΩΝ ΤΟΥ ΟΣΛΟ» ΜΑΣ ΕΔΗΛΩΣΕ Ο ΚΥΡΙΑΚΙΔΗΣ

Ο ΣΥΛΛΑΣ ΕΠΕΤΥΧΕ ΧΘΕΣ 48.40

ΕΤΟΙΜΑΖΟΝΤΑΙ ΤΑ ΔΙΑΒΑΤΗΡΙΑ ΤΩΝ ΜΑΥΡΑΠΟΣΤΟΛΟΥ-ΛΑΜΠΡΟΥ

ΜΕΤΕΧΟΥΝ 17 ΚΡΑΤΗ ΜΕ 250 ΑΘΛΗΤΑΣ ΑΠΟ ΤΩΡΑ ΕΙΝΑΙ ΚΑΤΑΜΕΣΤΑ Τ ΞΕΝΟΔΟΧΕΙΑ

Λεπτομέρειαι εἰς τὴν δευτέραν σελίδα

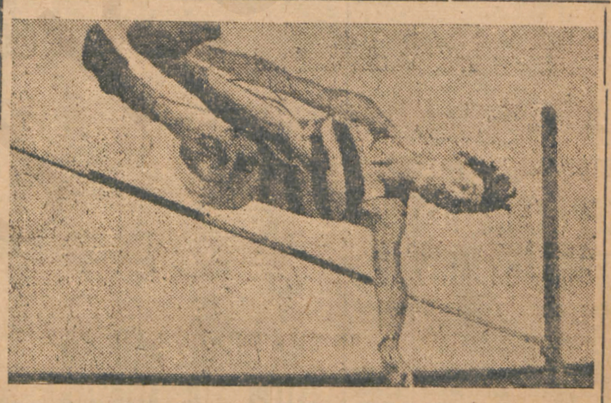

ΕΙΣ ΤΟ ΣΤΑΔΙΟΝ ΜΕΘΑΥΡΙΩΝ ΚΑΙ ΤΗΝ ΚΥΡΙΑΚΗΝ ΟΙ ΠΡΩΤΑΘΛΗΤΑΙ ΘΑ ΔΙΑΓΩΝΙΣΘΟΥΝ ΠΕΙΣΜΟΝΩΣ ΣΤΑ ΕΠΑΛΛΕΙΑ ΔΙΕΚΔΙΚΟΥΝΤΕΣ ΘΕΣΙ ΣΤΗΝ ΟΜΑΔΑ ΠΟΥ ΘΑ ΠΕΡΙΒΛΗΘΗ ΤΑ ΕΘΝΙΚΑ ΧΡΩΜΑΤΑ ΣΤΟ ΟΣΛΟ

Οἱ μεγάλοι ἀθλητικοὶ ἀγῶνες, τὰ «Δάλλεια», ποὺ θὰ τελεσθοῦν εἰς τὸ Στάδιον τὸ ἀπόγευμα τοῦ Σαββάτου (μεθαύριον) καὶ τῆς Κυριακῆς, προκαλοῦν ἐξαιρετικὸν ἐνδιαφέρον μεταξὺ τῶν φιλάθλων, ἀφ' ἑνὸς μὲν λόγῳ τῆς σπουδαιότητος αὐτῶν, κυρίως ὅμως λόγῳ τοῦ ὅτι ἀπὸ τὰ ἀποτελέσματα αὐτῶν θὰ ἐξαρτηθῇ ὁ καταρτισμὸς τῆς ἑλληνικῆς ὁμάδος, ἡ ὁποία θὰ λάβῃ μέρος εἰς τὸ Εὐρωπαϊκὸ πρωτάθλημα τοῦ Ὄσλο.

"Ὅλοι οἱ πρωταθλητοί μας ἔχουν ἀπὸ καιρὸ καταλλήλως προετοιμασθῇ διὰ τοὺς ἐν λόγῳ ἀγῶνας καὶ ἐπιδιώκουν νὰ ἐπιτύχουν τὰς καλυτέρας ἐπιδόσεις, αἱ ὁποῖαι θὰ τοὺς ἐπιτρέψουν νὰ μετάσχωσι τῶν ἀγώνων τοῦ Ὄσλο. Ὁ Ραγάζος θὰ ἀγωνισθῇ εἰς μεθαύριον στὰ 10.000 μ.

Ὁ Ραγάζος προετοιμαζόμενος διὰ τοὺς ἀγῶνας τὰ «Δάλλεια» ἐπροπονήθη ἐντατικῶς καθ' ὅλην τὴν ἑβδομάδα εἰς Ἀγ. Παρασκευήν. Προχθὲς ἔρεξε δὶς τοὺς 20ὸν εἰς πολὺ καλὸν χρόνον.

Διὰ τὸν νικητὴν Σύλλογον εἰς τὴν γενικὴν βαθμολογίαν ἔχει ἀναθεσθῇ εἰδικὸν ἆθλον ὑπὸ τοῦ ὑπουργείου Παιδείας, διὰ τὴν ἀπόκτησιν τοῦ ὁποίου προμηνύεται σκληρὰ πάλη μεταξὺ τῶν μεγάλων μας Συλλόγων.

Εἰς τὸ πρόγραμμα τῶν ἀγώνων τὸ ὁποῖον περιλαμβάνει ὅλα τὰ συνήθη ἀγωνίσματα, προσετέθη κατόπιν ἐντολῆς τοῦ ΣΕΓΑΣ καὶ ὁ δρόμος 3.000 μ. μετὰ φυσικῶν ἐμποδίων διὰ νὰ δοθῇ εὐκαιρία εἰς τοὺς πρωταθλητάς μας νὰ δακιμασθοῦν καὶ εἰς τὸ ἀγώνισμα τοῦτο.

Τὸ πρόγραμμα ἔχει ὡς ἑξῆς:

Σάββατον 3)8)46 ὥρα 4.30. — Δρόμος 110 ἐμπόδια προκρ. 100 μ. προκρ. "Ἅλμα ὕψους, σφαῖρα. Δρόμος 400 μ. προκρ. Δρόμος 1500 μ. Δίσκος βολία ἑλληνική. 4Χ100 προκρ. 1)10μ. τελ. 100 μ. τελ. "Ἅλμα τριπλοῦν, 400 μ.τελ. 10.000 μ. Σκυταλοδρομία 4Χ100 τελ.

Κυριακὴ 4)8)46, ὥρα 4.30.— 400 μ. ἐμπόδ. προκρ. 200 μ. προκ. "Ἅλμα ἐπὶ κοντῷ. Ἀκοντισμός. 800 μ. "Ἅλμα εἰς μῆκος. Δισκοβολία ἔλευθέρα 400 μ. ἐμπόδ. τελ. 200 μ. τελ. 5.000 τελ. Σκυταλοδρομία 4Χ400. 3.000 μ. φυσ. ἐμπόδια. Ἀπονομὴ τῶν βραβείων.

Δύο ἀθλητὰι ποὺ θὰ παίξουν πρωτεύοντα ρόλον στὸ Εὐρωπαϊκὸ πρωτάθλημα στὸ δρόμο τῶν 1500 μ. εἶναι ὁ "Αγγλος Γουΐσον καὶ ὁ Ὁλλανδὸς Ντὲ Ρουΐτερ, ποὺ φαίνονται ἀνωτέρω ἀποδυόμενοι σὲ μιὰ τρομερὴ μονομαχία πρὸ τοῦ νήματος στὸ δρόμο τοῦ 1 μιλλίου στοὺς διεθνεῖς ἀγῶνας τοῦ Χουάϊτ Σίτυ. Καὶ δεξιὰς μία ἀπὸ τὶς ἐλπίδες τῆς Μεγάλης Βρεττανίας στοὺς προσεχεῖς ἀγῶνες τοῦ Ὄσλο εἶνε ὁ 18ετὴς Σκῶτος "Αλλαν Πάττερσον μὲ τὸν περίεργον παλμόν, ὁ ὁποῖος ὅμως ἤδη στὴν Ὁλλανδία ὑπερέβη τὰ 2 μ. εἰς τὸ ὕψος.

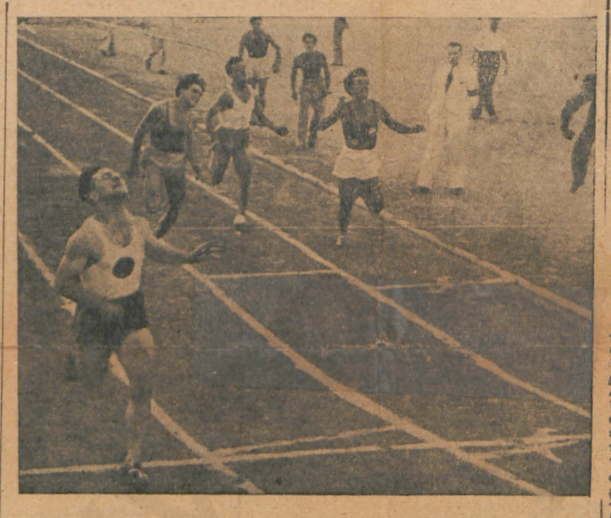

Ὁ Ἀμπετιὰν τερματίζων εἰς τὸν δρόμον τῶν 200 μ. κατὰ τοὺς Γ' Παναθηναϊκοὺς ἀγῶνας.

ΟΙ ΑΜΕΡΙΚΑΝΟΙ ΣΤΗ ΖΥΡΙΧΗ

Ο ΙΤΑΛΟΣ ΚΟΝΣΟΛΙΝΙ ΕΠΕΤΥΧΕ 54,02 Μ.

Ο ΑΜΕΡΙΚΑΝΟΣ ΠΑΓΚΟΣΜΙΟΣ ΠΡΩΤΑΘΛΗΤΗΣ ΦΙΤΣ ΕΦΟΒΗΘΗ ΝΑ ΤΟΝ ΑΝΤΙΜΕΤΩΠΙΣΗ ΕΙΣ ΤΟΝ ΣΤΙΒΟΝ!

Ο ΗΓΟΥΕΛ ΔΙΕΤΡΕΞΕ ΤΑ 100 Μ. ΣΕ 10"5)10 ΚΑΙ ΤΑ 200 Μ. ΣΕ 21" 6)10

ΖΥΡΙΧΗ 29 ('Αεροπορικῶς). — Ἡ πρώτη ἐμφάνισις τῆς ἀμερικανικῆς ἀθλητικῆς ὁμάδος, ἡ ὁποία θὰ περιοδεύσῃ τὶς μεγαλύτερες χῶρες τῆς Εὐρώπης, ὅπου θὰ ἀντιμετωπίσῃ τοὺς καλυτέρους ἀθλητάς της, ὑπῆρξε ἀρκετὰ ἱκανοποιητικὴ εἰς τὴν ἡμινυκτερινὴν ὀργάνωσιν τοῦ Σταδίου τῆς Ζυρίχης εἰς τὴν ὁποίαν μετέσχον καὶ Ἰταλοὶ πρωταθληταί. Τὸ καλύτερον ρεκὸρ τῆς ἡμέρας ἐπέτυχε ὁ Ἰταλὸς Κονσολίνι εἰς τὴν δισκοβολίαν μὲ 54.02 μ., παρὰ τὴν ἀπουσίαν τοῦ νέου πρωταθλητοῦ τοῦ κόσμου Ἀμερικανοῦ Μπόμπ Φίτς, ὁ ὁποῖος ἐπροτίμησε νὰ ἀναπαυθῇ ἀπὸ τὸ μακρυνό του ταξίδι πρὶν ἡ ἀντιμετωπίσῃ τὸν Ἰταλὸν δισκοβόλον. Πάντως τὴν προσοχὴ Κυριακὴν κατὰ τοὺς διεθνεῖς τοῦ Τουρίνου ἡ συγκρουσις Κονσολίνι — Φὶτς θὰ εἶναι ἀναπόφευκτος. Πολλοὶ εἶναι ἐκεῖνοι ποὺ ἀναμένουν νέον παγκόσμιον ρεκόρ.

Εἰς τοὺς δρόμους ταχύτητος ἡ ἐπιβολὴ τοῦ Ἀμερικανοῦ Μπάρνεϋ Ὄγουενς ἦτο ἀπόλυτος, παρὰ τὶς φιλότιμες προσπάθειες τοῦ Ἰταλοῦ Μόντι. Ἐκέρδισε τὰ 100 μ. εἰς 10' 5)10 καὶ τὰ 200 μ. εἰς 21'' 6)10. Ἀντιέτως ὁ Ἑλβετὸς Φόλκερ καὶ ὁ Μπέρτελ ἀπὸ τὸ Λουξεμβοῦργον, ἀνάγκασαν τὸν Ἀμερικανὸν φοῦλτον νὰ κατβάλῃ ὅλες του τὶς δυνάμεις διὰ νὰ ἐπιβληθῇ στὰ 800 μ. μὲ 1' 53''8)10.

ΤΑ ΤΕΧΝΙΚΑ ΑΠΟΤΕΛΕΣΜΑΤΑ

Τὰ τεχνικὰ ἀποτελέσματα τῶν ἀγώνων ἔχουν ὡς ἀκολούθως:

100 μ. 1) "Ογουελ (Α) 10''5)10 Μόντι ("Ιτ) 10''7)10 200 μ. Ογουελ 21''6)10 2) Μόντι 22''2)10. 400 μ. Χαρνιμὲρ ('Ελβ.) 49''2)10. 800 μ. 1) Φοῦλτον (Α) 1'53''8)10 2) Φόλκμερ ('Ελβ.) 1.54''1)10 3) Μπαρτελ (Λουξ.) 1'54''2)10. 1500 μ. "Ιμφελντ ('Ελβ.) 4'5''3)10. 3000 μ. Τράουφερ ("Ελβ.) 8 48 ,)10. "Αλμα εἰς ὕψος Καμπαγιὲρ ("Ιτ.) 1.85 μ. Μῆκος Γκράφ ('Ελβ.) 7.03 μ. 110 μ. Μπερνάρ ('Ελ.Β.) 15''2)10. 400 μ. μετ' ἐμποδίων Κρίστεν ('Ελβ.) 55''. Δισκοβολία Κονσολίνι ("Ιτ) 54.02 μ. Σφῦρα Στέφερ ('Ελβ.) 44.25 μ.

Σκυταλοδρομία 4Χ400 μ. 1) Φ.Κ. Τσούριχ 43''9)10. 2) Μικτὴ ("Η. γουελ Μόντι Μπίρνερ καὶ Βῆβενκ) 44''

Ο ΑΛΛΑΝ ΦΟΡΝΤ ΕΠΕΤΥΧΕ ΤΟΝ ΦΟΒΕΡΟ ΧΡΟΝΟ ΤΩΝ 54''2)10 ΣΤΑ 100 Μ. ΕΛΕΥΘΕΡΑΣ

ΝΕΑ ΥΟΡΚΗ 31 ('Ασύρματος). —Ὁ πρωταθλητὴς τοῦ κόσμου τῶν 100 μ. ἐλευσερα- κολυμβήσεως "Αλλαν Φόρντ ἐπωφελούμενος τῆς θαυμασίας φόρμας εἰς τὴν ὁποίαν βρίσκεται τελευταίως ἐπείρησε τὴν κατάρριψιν τοῦ παγκοσμίου ρεκὸρ τῆς ἀποστάσεως, τὸ ὁποῖον κατέχει ὁ ἴδιος μὲ 55'' 9)10. Ὁ Φόρντ ἐπέτυχε εἰς τὴν προσπάθειάν του, σημειώσας τὸν καταπληκτικὸν χρόνον τῶν 54'' 2)10. Δυστυχῶς διὰ τὸν "Αμερικανὸν κατὰ τὴν προσπάθειάν του ταύτην παρευρίσκοντο δύο μόνον κριταὶ καὶ οὕτω εἶναι ζήτημα ἐὰν θ' ἀναγνωρισθῇ ἡ ἐπίδοσις αὐτη. Πάντως κατὰ τοὺς προσεχεῖς ἀγῶνας θὰ ἐπιχειρήσῃ ἐπισήμως τὴν κατάρριψιν τοῦ ρεκὸρ του.

ΟΙ ΣΗΜΕΡΙΝΟΙ ΑΝΤΙΠΑΛΟΙ

Νικ. Ἀντωνόπουλος

Ἐτῶν 24 ★ Κιλὸ 72

Ὁ Ν. Ἀντωνόπουλος εἶναι νέος ἀλλὰ γεμᾶτος προσόντα πυγμάχος. Ἂν καὶ εἶναι μόλις 24 χρονῶν, ἔχει κατακτήσει τοὺς φιλάθλους τοῦ ἀνδροπερπούς ἀγωνίσματος τῆς πυγμαχίας. Νομίζω ὅτι εἶναι χαρακτηριστικὴ ἡ γνώμη τοῦ μεγάλου του ἀντιπάλου τῆς σήμερον Γ. Γρίσπου: «Ὁ Ν. Ἀντωνόπουλος εἶναι νέος, τεχνίτης μὲ γερὰ κτυπήματα καὶ εὐγενὴς ἀντίπαλος, εἶναι ὁ τύπος τοῦ τελείου ἀθλητοῦ.»

Ὁ Νῖκος ἐξ ἡλικίαν 18 ἐτῶν ἀνῆλθεν εἰς τὸ ἐπαγγελματικὸ ρίγκ, λίγο πρὶν ἐκραγῇ ὁ ἑλληνο - ἰταλικὸς πόλεμος καὶ ἐξῆλθε ἰσόπαλος τότε πρὸς τὸν πρῶην πρωτοπυγμάχον Καλλιγέρη, συγκεντρώσας τὰ πλέον κολοσσιαῖα σχόλια τῶν παραγόντων τοῦ ἑλληνικοῦ μπόξ. Ἐπὶ κατοχῆς ἐνίκησε δύο φορὰς τὸν Μηλιώνη εἰς τὰ σημεῖα, τὸν Παπαδογιάννη διὰ τεχνικοῦ νὸκ ἄουτ εἰς τὸν 5ον γῦρον καὶ δι' ἐγκαταλείψεως εἰς τὸν 4ον γῦρον.

Ὁ ἴδιος ὁ Παπαδογιάννης ὅταν ἐγκατέλειψε τὸν ἀγῶνα, μεγαλοφώνως ἐδήλωσε πρὸς τοὺς φιλάθλους ὅτι ἐγκαταλείπει τὴν πυγμαχίαν μετὰ τὴν ἥτταν του αὐτὴν καὶ ἀναγνωρίσας τὰ προσόντα οὗ Νίκου, οὗ ἠξιώθη ὅπως συντόμως φράσῃ καὶ ὑπερβῇ τὴν δόξαν τῶν Ἑλλήνων ἀσσων τῶν διεθνῶν ρίγκ Ἀντώνη Χριστοφορίδη, Μήτσου Γρίσπου καὶ Δημοσθένη Βακιρλῆ.

Ἐν συνεχείᾳ ἀντιμετώπισε τὸν ἰσχυρότατον Πατρινὸν πρωτοπυγμάχον Τσεμπερλίδην, τὸν ὁποῖον ἐνίκησε κατόπιν θρυλικοῦ ἀγῶνος 10 γύρων εἰς τὰ σημεῖα. Εἰς τὸν ἀγῶνα ἐκεῖνον ὁ Νῖκος εἶχεν ἀνέλθει εἰς τὸ ρίγκ καταβεβλημένος ἀπὸ τὸν πυρετόν. Μετὰ λίγον καιρὸν εἰς τὰς Πάτρας ὁ Ἀντωνόπουλος ἐνίκησε τὸν Τσεμπερλίδην μὲ νὸκ — ἄουτ εἰς τὸν 3ον γῦρον. Πρὸ καιροῦ μετέβη εἰς Τουρκίαν καὶ ἀντιμετώπισε τὸν πρωταθλητὴν Τζεββέτ, τὸν ὁποῖον ἂν καὶ ἐνίκησε οἱ Ἰταλοὶ κριταί, σὰν ἥρωες ποὺ εἶναι οἱ Ἰταλοί, βρῆκαν στόχον τὸν Ἀντωνόπουλον, ὁ ὁποῖος ἠγωνίζετο ἀντιπροσωπεύων τὴν κυανόλευκον εἰς τὴν φίλην καὶ σύμμαχον χώραν καὶ τὸν ἔβγαλαν... ἡττημένον, γεγονὸς ποὺ προεκάλεσε μεγάλην ἐντύπωσιν καὶ εἰς αὐτοὺς ἀκόμη τοὺς Τούρκους ἀθλητικοὺς συντάκτας. Ὁ Νῖκος ἐξεδικήθη τὴν μοναδικὴν του ..«ἥττανα», στέλνοντας νὸκ—ἄουτ τὸν Τοῦρκο πρωτοπαλητὴ Σεραφεντίν εἰς τὸν 8ον γῦρον. Αὐτὴ εἶναι ἐν ὀλίγοις ἡ πυγμαχικὴ του σταδιοδρομία. Ὁ Νῖκος εἶναι ὁλιγομίλητος καὶ γενικὰ ἐπάνω του κυριαρχεῖ μιὰ ἀφθεία ποὺ νομίζεις ὥσες - ὧρες ὅτι εἶναι τελείως παιδιάστικη.

Συγκεντρώνει ὅλα τὰ προσόντα διὰ νὰ γίνῃ ἕνας μεγάλος πρωτοπυγμάχος καὶ εἶμεθα βέβαιοι ὅτι ὁ Νῖκος ἀσφαλῶς θὰ ἀντιπροσωπεύσῃ ἐπαξίως τὰ ἐθνικὰ χρώματα εἰς τὰ πέρατα τῆς Οἰκουμένης πολὺ σύντομα.

Σήμερα δίδει τὸν δυσκολώτερο ἀγῶνα τῆς καρριέρας του ἀντιμετωπίζοντας ἕναν ἰσχυρὸν ἀντίπαλον, τὸν Γιῶργον Γρῖσπον. Ἀπέναντί του θὰ ἀντιπαραταξῇ ὁ Νῖκος τὸ νεανικό του σφρῖγος, τὴν ὁρμὴ καὶ τὴν τεχνικὴ του κατάρτισι, ὥστε νὰ ἀπολαύσουμε ἕναν ὡραῖο ἀγῶνα. Θὰ νικήσῃ ἆραγε ὁ Νῖκος;

Αὐτὸς εἶναι βέβαιος. Τὸ βράδυ λοιπὸν θὰ δοθῇ ἡ ἀπάντησις εἰς τὸ ἀγωνιῶδες ἐρώτημα. Ποιὸς εἶναι ὁ καλύτερος "Ἕλλην πυγμάχος. Ὁ Γ. Γρῖσπος ἢ ὁ Ν. Ἀντωνόπουλος;

• Γιώργος Γρῖσπος •

Ἐτῶν 32 ★ Κιλὸ 71

Ὁ Γεώργιος Γρῖσπος κατέχει μίαν ὅλως ξεχωριστὴν θέσιν εἰς τὴν Ἑλληνικὴν πυγμαχίαν. "Ολοι δὲ οἱ φίλαθλοι τὸν ἐκτιμοῦν γιὰ τὰ τόσα του προσόντα, ἀλλὰ κυρίως διὰ τὸ ἄφθαστόν του ἦθος καὶ τὸ ἀθλητικό του πνεῦμα. Σήμερα εἶναι 32 χρονῶν καὶ ἐνῶ ἀγωνιζόμενος ἀπὸ τοῦ 1934.

Κατὰ τὰ δώδεκα αὐτὰ χρόνια τῆς πυγμαχικῆς του καρριέρας ἔδωσε περὶ τοὺς 55 — 60 ἀγῶνας ἀπὸ τοὺς ὁποίους ἀπέκτησε μεγάλην πεῖραν καὶ ἐβελτίωσε εἰς ἄφθαστον σημεῖον τὴν τεχνικήν του κατάρτισιν.

Ὁ Γιῶργος εἶναι εὔθυμος τύπος μὲ πηγαῖο χιοῦμορ καὶ ἐξαιρετικὰ πειράγματα. Πάντοτε μὲ θάρρος ἀντιμετώπισε τὰς δυσκόλους καὶ κρισίμους καμπὰς τῆς σταδιοδρομίας του καὶ ποτὲ δὲν ἀπεγοητεύθη. Κατὰ τὴν διάρκειαν τοῦ ἑλληνο - ἰταλικοῦ πολέμου ἔλαβε μέρος εἰς ὅλας σχεδὸν τὰς μάχας τοῦ βορείου συνόρου, εἰς μίαν δυμοιρίαν πολυβόλων.

"Οπως ἀναφέραμε ἀνωτέρω, ὁ Γρῖσπος ἔδωσε 55 — 60 ἀγῶνας μὲ θαυμασίας τὰς περισσοτέρας φορὰς ἀποτελέσματα. Ἐκέρδισε δὲ τὸ πρωτάθλημα Ἑλλάδος κατηγορίας ἡμιμέσων τὸ 1937 μὲ νὸκ - ἄουτ εἰς τὸν β' γῦρον ἀπὸ τὸν Μηλιώνη, ἐνίκησε τὸν Μυλοποταμίτακη παμψηφεὶ εἰς τὰ σημεῖα τὸν Πριόβολο μὲ ἀμπαντὸν στὸν 5ο γῦρο, τὸν Κοσμᾶ εἰς τὰ σημεῖα, τὸν Σουλόπουλο μὲ νὸκ - ἄουτ εἰς τὸν 4ον γῦρον, τὸν Παυλίδη μὲ νὸκ - ἄουτ εἰς τὸν 1ον γῦρον, τὸν Μηλιώνη εἰς τὰ σημεῖα καὶ πολλοὺς ἄλλους ἐκ τῶν καλυτέρων πυγμάχων μας.

Τὸ 1938 ὁ Γ. Γρῖσπος ἐκέρδισε τὸ πρωτάθλημα Ἑλλάδος μέσων βαρῶν διὰ νὸκ - ἄουτ ἐπὶ τοῦ Χάϊδ ἀργότερον ἀπὸ τὸν Μηλιώνη μὲ ντισκαλιφιὲ (ἀντικανονικὸ κτύπημα).

Σήμερα ὁ Γιῶργος Γρῖσπος εἰς τὸ γήπεδον τοῦ Παναθηναϊκοῦ θὰ ἀγωνισθῇ νὰ ἀποδείξῃ ὅτι εἶναι ὁ ὀπ' ἀριθμὸν 1 πυγμάχος τῆς κατηγορίας μέσων, θὰ ἀντιμετωπίσῃ ἕναν ἰσχυρὸν ἀντίπαλον τὸν Ν. Ἀντωνόπουλον εἰς ἀγῶνα ἐξόχων δραματικῶν φάσεων.

Τὰ γερά του κτυπήματα, ὕψιος τὰ ἀριστερὰ καὶ δεξιὰ κροσὲ σήμερον θὰ δράσουν συνδυασμένα διὰ νὰ ἐξουθενώσουν τὸν Νῖκον Ἀντωνόπουλον. Θὰ τὸ ἐπιτύχῃ ἆρα γε;

Νομίζουμε ὅτι κανεὶς δὲν μπορεῖ νὰ δώσῃ θετικὴν ἀπάντησιν ἀκόμη. Προχθὲς ὑπερβλήθη εἰς τὴν τελευταίαν του σκληρὰν προπόνησιν κατὰ τὴν ὁποίαν ἀπέδειξεν ὅτι εὑρίσκεται εἰς θαυμασίαν φόρμαν, ἡ ὁποία ἀποτελεῖ ἐγγύησιν διὰ τοὺς πολυπληθεῖς φίλους του ὅτι θὰ κατορθώσῃ νὰ ἐπιβληθῇ τοῦ δυναμικοῦ του ἀντιπάλου.

Ὁ Γρῖσπος, ὅπως καὶ ὁ ἀντίπαλος τῆς σημερινῆς βραδυᾶς Ν. Ἀντωνόπουλος ἔχουν κατακτήσει τὸν φίλαθλον κόσμον ὄχι μόνον διὰ τὴν ἀνωτερότητά τους ἀπέναντι τῶν ἄλλων πυγμάχων μας ἀπὸ ἀπόψεως δυναμικότητος, ἀλλὰ καὶ διὰ τὸ φίλαθλο τυπάκι ποὺ ἐπιδεικνύουν ἀγωνιζόμενοι πάντοτε ἱπποτικῶς.

Χᾶς ὁ Γιῶργος ἠθέλησε νὰ πάλι τὴν εὐκαιρίαν νὰ μᾶς διαβεβαιώσῃ ὅτι «αἰσθάνεται θαυμάσια τὸν ἑαυτό του εἶναι τόσο σκληρὰ προπονημένος, ὥστε ἀποβλέπει μὲ τὴν μεγαλυτέραν αἰσιοδοξίαν πρὸς τὴν νίκην του ἐπὶ ἑνὸς ἐκ τῶν πλέον ἰσχυρῶν ἀντιπάλων του. Σήμερα τὸ βράδυ θὰ δοῦμε τελικὰ ἐὰν ἐὰ ἐπαληθεύσῃ ὁ δημοφιλὴς Γιῶργος.

Η ΣΠΑΡΤΑ ΠΡΩΤΑΘΛΗΤΡΙΑ ΕΝΙΚΗΣΕ ΜΕ 5-0 ΤΗΝ ΣΛΑΒΙΑ ΠΡΑΓΑΣ

ΠΡΙΑΓΑ, 30 ('Αεροπορικῶς). — Ἡ περίφημος ὁμὰς τῆς Πράγας Σπάρτα ἀνεδείχθη πρωταθλήτρια Τσεχοσλοβακίας. Παρουσίᾳ 60 χιλιάδων θεατρα ἀπὸ ἕνα παιχνίδι ἄφθαστο στὸ σὲ τέχνη, δρμὴ καὶ ἀποτέλεσμα τικότητα ἐπεβλήθη μὲ 5—0 τῆς μεγάλης ἀντιπάλου της Σλάβια, τῆς Πράγας ἐπίσης. Κατὰ τὸν πρῶτον ἀγῶνα ἡ Σπάρτα εἶχε νικήσει μὲ 3—2.

Ο ΓΟΥΝΤΚΟΚ ΕΘΕΣΕ ΝΟΚ-ΑΟΥΤ ΣΤΟΝ 6ο ΓΥΡΟ ΤΟΝ ΓΑΛΛΟ ΑΛΜΠΕΡΡΕΝΕ

ΔΙΑ ΤΟ ΠΡΩΤΑΘΛΗΜΑ ΕΥΡΩΠΗΣ

ΛΟΝΔΙΝΟΝ, 29 ('Ασύρματος) — Οἱ "Αγγλοι πυγμαχικοὶ πραγματογνώμονες ἀνέμενον ὅτι ὁ "Αγγλος πρωτοπυγμάχος Μπρούς Γοῦντκοκ θὰ ἐχρειάζετο ὀλιγώτερον χρονικὸν διάστημα διὰ νὰ καταβάλῃ τὸν στυλίστα Γάλλο πρωτοπυγμάχο Ἀλμπὲρ Ρενέ. Ὁ Βρεταννὸς πρωτοπυγμάχος περισσότερον ἀπὸ 40 φορὲς ἐξαπέλυσε τοὺς τρομεροὺς δεξιούς του κατατρέλτας εἰς τὴν σιαγόνα τοῦ Γάλλου πρωτοπυγμάχου. Ὁ Ἀλμπὲρ Ρενὲ κατώρθωσε νὰ ἀντιμετωπίσῃ τὸν ἰσχυρότον του ἀντίπαλον μόνο κατὰ τοὺς 3 πρώτους γύρους. Ἀπὸ τὸν 3ον καὶ ἑπειτα ὁ Ρενὲ δὲν ἦ το παρὰ ἕνα ἀνθρώπινο ράκος.

Εἰς τὸν 3ον γῦρον ἐπεσκέφθη 2 φορὰς τὸ κανναβάτσο μέχρι τὸ 8'' καὶ 9'' εἰς τὸν 4ον μέχρι τὸ 9'', εἰς τὸν πέμπτο μέχρι τὸ 8'' καὶ εἰς τὸν 6ον καὶ τελευταῖον μίαν μέχρι τὸ 9'' καὶ εὐθὺς ἀμέσως διὰ δευτέραν φορὰν ἡ ὁποία ἦτο καὶ τὸ νὸκ - ἄουτ, ἀποτέλεσμα ἑνὸς τρομεροῦ δεξιοῦ κροσὲ τοῦ Γοῦντκοκ. Ὁ Ρενὲ ἀναίσθητος μετεφέρθη εἰς τὴν γωνίαν του καὶ ἐκεῖθεν εἰς τὰ ἀποδυτήρια. Μετὰ τὸν ἀγῶνα ὁ Γοῦντκοκ εἰς ἀθλητικὸν συντάκτην τοῦ Πρακτορείου Ρώϋτερ ἐδήλωσεν ὅτι «τοῦ ἔδωσε τόσον ἰσχυρὰ κτυπήματα τὰ ὁποῖα μὲ ἔκαναν νὰ ἐκπλήσσωμαι πῶς ὁ ἀντίπαλός μου ἀντεχε».

Ἡ νίκη αὐτὴ τοῦ Γοῦντκοκ τοῦ δίδει τὴν δυνατότητα νὰ ἀντιμετωπίσῃ εἰς τὰς 17 τοῦ προσεχοῦς Σεπτεμβρίου τὸν πρωταθλητὴν Γκὰς Λέσνεβιτς, εἰς ἀγῶνα 10 τριλέπτων γύρων.

Ὁ ἀγὼν ἦτο διὰ τὸ πρωτάθλημα τῆς Εὐρώπης τῆς κατηγορίας βαρέων βαρῶν.

ΑΝΕΒΛΗΘΗ Ο ΑΓΩΝ ΦΩΣΤΗΡΟΣ-ΠΑΝΑΙΓΙΑΛΕΙΟΥ

Ὁ ἀγὼν Φωστῆρος Παναιγιαλείου Αἰγίου, ὁ ὁποῖος θὰ ἐτελεῖτο τὴν προσεχῆ Κυριακήν, ἀνεβλήθη.

ΤΗΝ ΚΥΡΙΑΚΗ ΕΙΣ ΤΗΝ ΧΙΟΝ ΤΕΛΕΙΤΑΙ ΟΡΙΣΤΙΚΩΣ Ο ΑΓΩΝ ΤΖΙΜ ΣΠΑΝΟΥ-ΗΛΙΟΠΟΥΛΟΥ

ΧΙΟΣ, 30 (Τοῦ ἀνταποκριτοῦ μας). — Μετὰ τὸν Μάντικα καὶ τὸν Σύλλα, ἕνας ἄλλος Χίος ἀθλητής, ὁ δημοφιλὴς τέως πρωταθλητὴς τοῦ κόσμου τῆς κατηγορίας μέσων Τζὶμ Σπανός, καλεῖται νὰ ἀντιπροσωπεύσῃ τὰ χρώματα τῆς νήσου μας, κατὰ τὸν μεγάλο παλαιστικὸ ἀγῶνα τῆς προσεχοῦς Κυριακῆς, μὲ τὸν θριαμβευτὴ τῶν μεγαλυτέρων παλαιστῶν τῆς Εὐρώπης καὶ πρωταθλητὴ τῆς Κεντρικῆς Εὐρώπης Ν. Ἡλιόπουλο.

Τὸ μάτς αὐτό, τὸ μεγαλύτερο τῆς μεταπολεμικῆς περιόδου τῆς

ΤΑ ΔΕΛΦΙΝΙΑ ΤΗΣ ΜΥΤΙΛΗΝΗΣ
ΕΤΟΙΜΑΖΟΝΤΑΙ ΝΑ ΜΑΣ ΚΑΤΑΠΛΗΞΟΥΝ
ΜΙΑ ΓΟΝΙΜΟΣ ΕΡΓΑΣΙΑ

ΜΥΤΙΛΗΝΗ, Ἰούλιος 1946. — Ἐκατοντάδες κολυμβητὰ τοῦ Ναυτικοῦ Ὁμίλου Μυτιλήνης, ἐπάνω σὲ βάρκες καὶ βενζινακάτους ἀνοίχτηκαν στὸ πέλαγος καὶ μὲ ἀλαλαγμοὺς χαρᾶς ὑποδέχτηκαν τὸν ἀγαπημένο τους προπονητή, τὸν κ. Κλ. Παλαιολόγου, ποὺ ἔφτασε φέτος στὴ Μυτιλήνη μὲ καθυστέρηση εἰκοσι περίπου ἡμερῶν.

Ἡ ἄφιξις τοῦ προπονητοῦ γίνεται καὶ τὴν ὁρμητικὴν ἐξόρμηση τοῦ ΝΟΜ πρὸς νέες κατακτήσεις ὄχι μόνο στὸ καθαρῶς ἀθλητικὸ πεδίο καὶ τὴν ἐμφάνιση τῶν κολυμβητῶν του καὶ τῶν ὁμάδων του στοὺς ἐφετεινοὺς ἀγῶνες, ἀλλὰ καὶ στὸ κοινωνικὸ πεδίο, ὅπου μποροῦμε νὰ ποῦμε ὅτι ὁ ΝΟΜ κατέ κτησε κυριολεκτικὰ τὴν κοινωνία τῆς Μυτιλήνης.

Ὅ τι ἔχει συντελεσθῆ ἕως τώρα ἀπὸ τὸ Συμβούλιο τοῦ Ναυτικοῦ Ὁμίλου μας μπορεῖ νὰ τὸ χαρακτηρίσῃ κανεὶς ἀληθινὰ καταπληκτικό.

Ποτὲ ἕως τώρα στὴ Μυτιλήνη δὲν ἐπετεύχθησαν τόσα ἀπὸ ἀθλητικὸ σεβασματεῖο, ὅσα ἐπέτυχεν ὁ ΝΟΜ μέσα στὶς δυὸ περιόδους τοῦ 1945 — 46. Εἶναι σίγουρο πὼς κανένα ἄλλο Ναυτικὸ Σωματεῖο στὴν Ἑλλάδα δὲν θὰ θέτει σήμερα τὶς ἐγκαταστάσεις τοῦ Ὁμίλου. Μὲ ἐπὶ κεφαλῆς τὸν Πρόεδρο ἀοκνη Δραστηριότητα τοῦ Συμβουλίου ποὺ κατώρθωσε νὰ δημιουργήσῃ ἀκλόνητη καὶ ἐνθουσιώδη ἐμπιστοσύνη τῆς Κοινωνίας μας στὸ ἔργο καὶ στὸν προορισμὸ τὸν ἀληθινὰ Ἐθνικό, τοῦ Ὁμίλου προχωρεῖ μὲ γοργὴ βήματα καὶ ἁρίστο γουϊντερπολίστα κ. Στρατ. Μαλλίδης. Θ. Στεφάνου. Β. Τσακυράκης. Φ. Κράλλης καὶ Κιοσκίλης καὶ ὁ Ὁμιλος προχωρεῖ μὲ γοργὴ βήματα πρὸς τὴν ὁλοκλήρωση τῶν σκοπῶν του.

Οἱ ἐγκαταστάσεις του εἶναι ἀληθινὰ πλούσιες. Οἴκημα μεγάλο γιὰ τοὺς ἄνδρες, κομψὸ περίπτερο γιὰ τὶς κολυμβήτριες κανονικὲς διαδρομὲς 50 μ. γιὰ τὶς προπονήσεις, τέλειο ξύλινο πλαίσιο γιὰ τὸ γουάτερ πόλο μὲ θαυμάσια τέρματα καὶ τέλος εἰδικὸ περίπτερο στὴν ἀπέναντι πλευρὰ τῆς πόλεως γιὰ τὸ κολυμβητικὸ παράρτημα τοῦ Ὁμίλου ποὺ τὸ κατευθύνει ὁ δραστήριος καθηγητὴς τῆς σωματικῆς ἀγωγῆς κ. Ἀφεντάκης.

Ὅλα αὐτὰ ἔγιναν πέρυσι, χάρις στὴ θερμὴ ὑποστήριξη τῶν ἐπισήμων ἀρχῶν, φέτος ὅμως ἔγινεν ὁ καλλωπισμὸς τῶν ἐγκαταστάσεων. Λουμποκοποῦν ὅλα φρεσκοβαμμένα καὶ καθαρὰ καὶ κάθε μέρα συμπληρώνονται καὶ τελειοποιοῦνται.

Τὸ ὁλικὸ σὲ κολυμβητὰς καὶ κολυμβήτριες πληθαίνει συνεχῶς. Διαρκῶς νέα παιδιὰ προσέρχονται καὶ κάθε μέρα τὸ ἐπίπεδο τῶν ἐπιδόσεων καλυτερεύει.

Βέβαια δὲν εἶναι σὲ θέση ἀκόμα ὁ Ὁμιλός μας νὰ ρίξῃ στοὺς μεγάλους ἀγῶνες καινούργιους Μαλλίηδες καὶ Νακέλληδες. Μὰ καὶ αὐτὸ δὲ θὰ ἀργήσῃ νὰ γίνῃ. Ἡ ὁμάδα τοῦ Γουῶτερ πόλο γυμνάζεται μὲ ἐπιμέλεια καὶ ὅλα πεῖθουν πὼς ἐφέτος θὰ εἶναι πάλι μιὰ ἀπὸ τὶς κυριώτερες ποὺ θὰ διεκδικήσουν τὸ πρωτάθλημα στοὺς Πανελλήνιους ἀγῶνες. Πάντως τὴν πρώτη του ἐμφάνιση θὰ κάνῃ φέτος ὁ Ὁμιλός μας στοὺς ἀγῶνες πρωταθλήματος παίδων καὶ ἐφήβων ὅπου θὰ στείλῃ ἰσχυρὰν δράκα μικρῶν κολυμβητῶν.

Ἡ Μυτιλήνη περιμένει νὰ τὸν Ὁλυμπιακό. Τοὺς κολυμβητὰς καὶ τὴν ὁμάδα του σὲ ἀγῶνες ποὺ θὰ κρατήσουν δυὸ ἡμέρες καὶ θὰ σφίξουν περισσότερο τοὺς δεσμοὺς φιλίας καὶ ἀγάπης ποὺ συνδέουν τὰ δύο Σωματεῖα.

Μ. Τ. ΛΗΝΑΙΟΣ

ΒΥΖΑΣ ΜΕΓΑΡΩΝ
ΕΝΑΣ ΛΑΜΠΡΟΣ ΣΥΛΛΟΓΟΣ

ΜΕΓΑΡΑ (Τοῦ ἀνταποκριτοῦ μας). — Ὁ Α.Ο. Βύζας Μεγάρων ἱδρύθηκε πρὸ 15ετίας καὶ τιμᾷ τὴν ἐπαρχίαν τῆς Μεγαρίδος. Χάρις δὲ εἰς τὰς ἀοκνο ς προσπαθείας τοῦ συμβουλίου καὶ τῶν ποδοσφαιριστῶν του ἡ φήμη του ξεπέρασε τὰ στενὰ τοπικὰ ὅρια.

Τελευταίως προσελήφθη ὡς προπονητὴς ὁ Κ. Χατζανδρέου παλαιὸς προπονητὴς τοῦ Ἐθνικοῦ Πειραιῶς, χάρις δὲ εἰς τὰς ἀόκνους προσπαθείας του ἡ ὁμάδ βαθμίδα ἀπὸ νίκης εἰς νίκην.

Ὁ «Βύζας» ἀνομένει ὅτι οἱ ἐ πορι τῆς πόλεως θὰ συνδράμουν τὸν ὡραῖον ἀγῶνα του.

Τὸ Συμβούλιό του ἀπαρτίζεται ἐκ τῶν κ.κ. Κ. Ὑψηλάντη, Τουατλιάν, Καραγιώργου, Γκρίνου, Τσίμπρου, Ἀναστασιάδου καὶ Βαρελᾶ.

Ὁ Βύζας χρησιμοποιεῖ 30 ποδοσφαιριστάς, ἐκ τῶν ὁποίων ἀνεφέρομεν τοὺς τερματοφύλακας Ρήγαν Βατίσταν καὶ Καραγιώργον τοὺς μπὰκ Καστάνην, Παπασταμάτην. Κάμπαζη, Πιτιλῆ, Ξάνθη καὶ Λουλίδη, τοὺς μέσους Κάκκαλην, Κορκόδειλον Σαχανίδην. Φουρτουλάκην. Δρίτσαν. Παπαγιάννην καὶ Σαλματάνην καὶ τοὺς κυνηγοὺς Σπυριδάκην, Κουφῆν. Κάρολον, Σταυράκην. Ντέσκον. Τρίτον Μοκὸν καὶ Δήμαν.

Α. ΣΑΠΟΥΤΖΟΓΛΟΥ

ΕΝΑ ΠΟΔΟΣΦΑΙΡΙΚΟ ΑΣΤΕΡΙ ΣΤΗ ΛΕΙΒΑΔΙΑ

ΛΕΙΒΑΔΙΑ. (Τοῦ ἀνταποκριτοῦ μας). — Ἡ Παλλεβαδειακὴ παρουσίασε καὶ ἕνα νέο ποδοσφαιρικὸ ἀστρο καὶ τὸν τελευταῖο τῆς ἀγῶνα πρὸς τὸν Ὀ-

λυμπιακὸ Πειραιῶς τὸν 16ετῆ μέσα δεξιὰ Τάκη Τριανταφύλλου.

Ὅλοι ἤμειναν ἐκπληκτοι μπρὸς εἰς τὴν θαυμασία τεχνικὴ κατάρτιση τοῦ νεαροῦ ἄσσου.

Ὁ Λουβαρῆς ὁ τερματοφύλαξ τῆς Πειραϊκῆς πρωταθλητρίας ἀπέκτησε πικρὰν πεῖραν τῶν κερκυνοβόλων σούτ τοῦ νεαροῦ 16ετοῦς ἄσσου, ὁ ὁποῖος καὶ ἐπέτυχε τὸ μοναδικὸ τέρμα τῆς Παλλεβαδειακῆς. Οἱ ποδοσφαιριστὰι τοῦ Πειραιῶς ὅλοι μὲ ἐνθουσιασμὸν ἐξέφρασαν τὴν γνώμην ὅτι ὁ Τάκης Τριανταφύλλου γρήγορα θὰ καταλάβῃ ἐξέχουσαν θέσιν εἰς τὸ Ἑλληνικὸ ποδόσφαιρο. Πολὺ καλὸ ἐπίσης ἐμφανίζεται ὁ ὀπισθοφύλαξ Κολλιὸς τὸν ὁποῖον ὁ διεθνὴς ἄσσος Ἀντώνης Μηγιάκης ἀπεκάλεσε «νέο Κουράντη»

ΑΔ. ΚΑΛΠΑΚΗΣ

Η ΠΟΔΟΣΦΑΙΡΙΚΗ ΚΙΝΗΣΙΣ ΕΙΣ ΤΗΝ ΧΙΟΝ
ΤΟ ΠΡΩΤΑΘΛΗΜΑ

ΧΙΟΣ (Τοῦ ἀνταποκριτοῦ μας). — Τὸ Συμβούλιον τῆς Ἑνώσεως Ποδοσφαιρικῶν Σωματείων Χίου κατὰ τὴν τελευταίαν συνεδρίασιν αὐτοῦ ἀπεφάσισε τὰ κατωτέρω:

Δίδει ἐλευθέρας μεταγραφὰς στοὺς ποδοσφαιριστὰς ἀπὸ 17 — 27 τρέχοντος. Αἱ δηλώσεις θὰ ὑποβληθοῦν εἰς τὴν ΕΠΣΧ τὸ βραδύτερον μέχρι καὶ τὴς 28ης τρ. Πᾶς μεταγραφόμενος θὰ ἀπαλλαγῆται παντὸς ἀγῶνος ἐπὶ 3μηνον.

Αἱ συναντήσεις ἐναρχίζουν τὴν 11ην Αὐγούστου διὰ τὸ κύπελλον τοῦ κ. Γιαγκίνη, θὰ διεξαχθοῦν δὲ μὲ τὸ σύστημα νὸκ — ἄουτ.

Τὸ πρόγραμμα ἔχει ὡς ἑξῆς:

Κυριακὴ 11 Αὐγούστου Ἀστὴρ — Λαῦλαψ. Πέμπτη 15 Αὐγούστου Μικρὰ — Ἀετός. Κυριακὴ 18 Αὐγούστου οἱ δύο νικηταὶ τῶν προηγουμένων συναντήσεων. Τοὺς διαιτητὰς τῶν ὡς ἄνω συναντήσεων θὰ ἐλθει ὁρίσει ἡ ΕΠΣΧ.

ΚΟΡΔΑΚΗΣ

Μέγας Ἀλέξανδρος "Εν. Προφήτ. Δανιὴλ 2-1

Ὁ Μέγας Ἀλέξανδρος ἐνίκησε τὴν "Ενωσιν Προφήτου Δανιὴλ μὲ 2—1. Ἡ νικήτρια ὁμὰς: Ἰωσὴφ Γεωργίου Ἀργυρόπουλος Στάθης Σπετιέρης Γιανέλος Ἀρβανιτάκης Κοσμᾶς Ρόκας Σοτσίεργς Καρκοβείλης. Τὰ τέρματα τῆς νικητρίας ἐπέτυχον οἱ Καρκοδήμου Κοσμᾶτος. Ὁ Μέγας Ἀλέξανδρος δέχεται προσκλήσεις τηλ. 55.392 καὶ μέσῳ «Ἀθλητικῆς Ἠχοῦς».

Ἀστὴρ Πατησίων Ἀρίων Πατησίων 3-1

Ὁ Ἀστὴρ Πατησίων ἐνίκησε τὸν Ἀρίωνα Πατησίων μὲ 3—1 Ἡ νικήτρια κατῆλθεν ὡς ἑξῆς: Ἀνδρέου Ζαρολιάγγης Καραπιπέρης. Μαρτίνης, Κατσουλιέρης Γεωργίου, Ἰωαννου, Τσακλῆς Παπαντωνίου Μαρτίνης Μακρίδης (Πρέζας). Θεοδωρίδης. Ἡ ὁμὰς δέχεται προσκλήσεις τηλ. 82.672 5—8 μ.μ.

Προοδευτικὴ Ἀγ. Ἰω. Α. Ο. Κορωπίου 1 - 0

Ἡ Προοδευτικὴ Ἁγίου Ἰωάννου ἐξέβρασε τὴν παρελθοῦσαν Κυριακὴν εἰς Κορωπὶ ὅπου συνηντήθη μετὰ τῆς τοπικῆς ὁμωνύμου ὁμάδος τὴν ὁποίαν καὶ ἐνίκησε μὲ 1—0 κατόπιν πέναλτυ σημειωθέντος διὰ τοῦ Γ. Ζέβα. Τὸ Συμβούλιον τῆς νικητρίας εὐχαριστεῖ τὸ Συμβούλιον τοῦ Α. Ο. Κορωπίου διὰ τὰ περιποιήσεις των. Τὴν προσεχῆ Κυριακὴν ἡ Προοδευτικὴ θὰ ἐκδράμῃ εἰς Μέγαρα ὅπου θὰ ἀντιμετωπίσῃ τὴν ὁμάδα τοῦ Βύζαντος.

Ο ΣΕΦΕΡΙΑΔΗΣ ΕΚΛΗΘΗ ΕΙΣ ΑΜΕΡΙΚΗΝ ΔΙΑ ΝΑ ΑΝΤΙΜΕΤΩΠΙΣΗ ΤΟΝ ΤΖΑΚ ΚΕΛΛΥ
Ο ΝΙΚΗΤΗΣ ΘΑ ΛΑΒΗ 4.000 ΔΟΛΛΑΡΙΑ !

ΝΕΑ ΥΟΡΚΗ, 31 (Ἀσύρματος). — Οἱ Ἀμερικανοὶ βαρέως φέροντες τὴν ἥττα τοῦ πρωταθλητοῦ των Τζὰκ Κέλλυ εἰς τοὺς διεθνεῖς καμπλατικούς τοῦ Χένλεϋ τῆς Ἀγγλίας ἀπὸ τὸν Σεφεριάδην, τὸν προσεκάλεσαν εἰς τὴν Φιλαδέλφειαν δι' ἀγῶνα ρεβάνς μὲ αὐτόν, κατὰ τὸν προσεχῆ Σεπτέμβριον. Τὰ ἔξοδα τοῦ ἀγῶνος καὶ τὴν ὀργάνωσιν ἀνέλαβεν ὁ μεγαλοβιομήχανος τοῦ χάλυβος Μαϊκὲλ Μόρφυ, ποὺ προστατεύει τὸν Τζὰκ Κέλλυ. Εἰς τὸν νικητὴν θὰ δοθῇ ὑπὲρ 4000 δολλαρίων. Οἱ δύο ἀντίπαλοι θὰ ἀγωνισθοῦν στὸ μονόκωπο.

ΤΗΝ ΚΥΡΙΑΚΗΝ ΧΑΪΝΗΣ - ΜΟΥΓΓΟΣ

Τὴν Κυριακὴν θὰ λάβουν χώραν εἰς τὸ ρίγκ Πετραλώνων μεγάλου ἐνδιαφέροντος παλαιστικοὶ ἀγῶνες. Ὁ κύριος ἀγὼν τῆς ἡμέρας θὰ εἶναι ὁ μεταξὺ τοῦ δυναμικοῦ παλαιστοῦ Χαΐνη καὶ τοῦ Παυλίδη ἢ Μουγγοῦ. Κατὰ τὴν αὐτὴν ὀργάνωσιν θὰ διεξαχθοῦν καὶ ἄλλα μάτς ποὺ θὰ ὁρισθοῦν σήμερον.

ΕΝ. ΠΑΠΑΣΤΡΑΤΟΥ ΕΝΩΣΙΣ ΠΟΝΤΙΩΝ 2-2

Ἡ ἐπανιδρυθεῖσα ὁμὰς τῆς Ἑνώσεως Παπαστράτου ἐξῆλθε ἰσόπαλος πρὸς τὴν Ἕνωσιν Ποντίων 2—2. Δυστυχῶς κατὰ τὸν ἀγῶνα ἐσημειώθησαν μικροεπεισόδια τὰ ὁποῖα εὐτυχῶς δὲν ἔλαβον μεγαλύτερον ἔκτασιν χάρις εἰς τὰς ἐνεργείας τοῦ Διοικητικοῦ Συμβουλίου τῆς Ἑνώσεως Ποντίων. Ἡ Ἕνωσις Παπαστράτου ἀσφαλῶς θὰ ἔχῃ μίαν καλὴν ἐξέλιξιν χάρις εἰς τὰς ἀόκνους προσπαθείας τοῦ κ. Ν. Παπαστεφάνου.

Αἱ ὁμάδες παρετάχθησαν ὡς ἑξῆς: Ἕν. Παπαστράτου. Λαρόζος Ι. Σπαμίτσουζας Χαζόπουλος. Μπισιμιτζάκης Ι. Λάρτζος Μπαρκτσάρης Ἀ. Κύλας Κατσικούρης. Μουστάκας Μπισιμιτζάκης ΙΙ Μπάτας. Ἕνωσις Ποντίων: Δεληγιαννίδης Γιαννακόπουλος. Παπαδόπουλος Μεταξᾶς Κυζιρίδης. Καστάνης Ἀγαθαγγελῆς Μανουσαρίδης. Φωκᾶς Βασιλειάδης.

Ἡ Ἀθλ. Ἕν. Παπαστράτου δέχεται προσκλήσεις οἱασδήποτε ὁμάδος τῶν προαστείων. Καφενείου Εὐάγγ. Παπασταύρου, ὁδὸς Παπαστράτου καὶ Αἰγάλεω. τηλ. 47.600 43.645.

ΒΥΖΑΣ ΜΕΓΑΡΩΝ
ΘΥΕΛΛΑ ΠΕΡΙΣΤΕΡΙΟΥ 2-2

ΜΕΓΑΡΑ 28. (Τοῦ ἀνταποκριτοῦ μας). — Τὴν Κυριακὴν ἐξέβραμε εἰς τὴν πόλιν μας ἡ ἰσχυρὰ ὁμὰς Θύελλα Περιστερίου καὶ ἔδωσε ἀγῶνα πρὸς τὸ Βύζαντα τῆς πόλεως μας. Τὸ ἀποτέλεσμα τοῦ ἀγῶνος ἦτο ἰσόπαλον 2—2. Αἱ ὁμάδες διεκρίθησαν διὰ τὸ ἐξαιρετικὸ των παιγνίδι. Ἰδιαιτέρως ὁ Βύζας ὁ ὁποῖος παρ' ὅλον ὅτι διετήρησε κατὰ τὸ μεγαλύτερον μέρος τοῦ ἀγῶνος τὴν ὑπεροχὴν ἐν τούτοι- οἱ κυνηγοί του ἀστοχοῦσαν στὸ τελικὸ σοῦτ. Τὸ ἰσόπαλον ἀποτέλεσμα δέον ν' ἀποδοθῇ εἰς τὸ ἐξαιρετικὸ παιγνίδι τῆς ἀμύνης τῆς Θυέλλης ἡ ὁποία πραγματικὸς ἐθαυματούργησε μὲ τὰς ἀποτελεσματικὰς ἐπεμβάσεις της εἰ- τὰς ἐπιθέσεις τοῦ Βύζαντος. Ἀμφότερα τὰ τέρματα ἐσημειώθησαν εἰς τὸ α' ἡμίχρονον.

Α. ΣΑΠΟΥΤΖΟΓΛΟΥ

ΑΜΠΕΛΑΚΙΑΚΟΣ ΑΤΛΑΣ ΔΡΑΠΕΤΣΩΝΑΣ 5-3

ΣΑΛΑΜΙΣ 30. (Τοῦ ἀνταποκριτοῦ μας). — Τὴν παρελθοῦσαν Κυριακὴν ὁ Ἀμπελακιακὸς κατήγαγε δύο ὡραίας νίκας. Ἡ α' ὁμάς του ἐπεβλήθη μὲ 5—3 τὴν α' Ἀτλαντος καὶ ἡ δευτέρα του μὲ 3—0 ἐνίκησε τὴν 6' Ἀτλαντος. Τὰ τέρματα τῆς α' ὁμάδος τοῦ Ἀμπελακιακοῦ ἐπέτυχαν οἱ Παπαθεοχάρης (3), Κεχαγιὰς καὶ Ἀβιζάγγελης τὶς δὲ δευτέρας οἱ Γκίνης (2) καὶ Ραφτόπουλος. Ἡ σύνθεσις τῶν νικητριῶν.

Α' ὁμάς: Π. Λατανιώτης Παπαμιχαήλ Μανούσσος Γκούμας Κεχαγιὰς Μανῆς. Σ. Γκιόκας Ν. Μανούσσος. Ἀβιζάγγελης Παπαθεοχάρης καὶ Ν. Κεχαγιάς.

Β' ὁμάς: Δ. Λατανιώτης Γκίνης, Μπρούμης Διολῆς Γκιόκας Γκουμας, Ραφτόπουλος Μίχας. Σιώτης Παπαγεωργίου καὶ Π. Γκίνης.

Διὰ τῆς ὑπ' ἀριθμὸν 1344 ἀποφάσεως τοῦ Πρωτοδικείου Πειραιῶς ἀνεγνωρίσθη ὁ Ἀμπελακιακὸς ὁ ὁποῖος δέχεται νὰ ἀγωνισθῇ ἐναντίον οἱουδήποτε σωματείου. Οἱ ἐνδιαφερόμενοι ἂς ἀκροτανθοῦν εἰς τὸν πρόεδρόν του Η. Παπαμιχαὴλ καθημερινῶς πλὴν Κυριακῆς (τηλ. 45.059 12—2 μ.μ.).

Η.Π.

ΓΡΙΣΠΟΣ ΑΝΤΩΝΟΠΟΥΛΟΣ

(Συνέχεια ἐκ τῆς 1ης σελίδος)

θλους τοῦ ἀνδροπρεποῦς ἀγωνίσματος τῆς πυγμαχίας.

Οἱ δύο ἀντίπαλοι συμπληρώσαντες προχθὲς τὰς προπονήσεις των εὑρίσκονται εἰς θαυμασίαν φόρμαν. Ἀσφαλῶς σήμερα τὸ βράδυ εἰς τὸ γήπεδον τοῦ Πανναθηναϊκοῦ θὰ παρακολουθήσωμε ἕνα ἀγῶνα ἀφθάστου τεχνικῆς μέσα εἰς τὰ πλαίσια τοῦ ἀληθινοῦ φιλάθλου πνεύματος. Κάθε πρόβλεψις εἶναι παράτολμος διότι καὶ οἱ δύο ἀντίπαλοι τοῦ μεγάλου ἀγῶνος συγκεντρώνουν τὰς ἰδίας πιθανότητας νίκης. Νικητὴς θὰ ἀποδειχθῇ ἐκεῖνος ὁ ὁποῖος θὰ ἀγωνισθῇ καλλίτερα.

Τὸ πρόγραμμα συμπληρώνουν καὶ ἄλλαι τέσσαρες ἐνδιαφέρουσαι συναντήσεις μεταξὺ τῶν πλέον δυναμικῶν μας πυγμάχων

Ὁ Ν. Παυλίδης θὰ ἀντιμετωπίσῃ τὸν Α. Μηλιώνη διὰ τὸ πρωτάθλημα τῆς κατηγορίας ἡμιμέσων εἰς 8 διλέπτους γύρους. Ὁ νικητὴς τοῦ ἀγῶνος θὰ καταλάβῃ τὴν 6' θέσιν τῆς κατηγορίας μετὰ τὸν Βαρθολομαῖον. Ὁ Ν. Παυλίδης συγκεντρώνει περισσοτέρας ἐλπίδας ἐπιτυχίας· Ὁ Ι. Καλαβάκης θὰ ἀναμετρηθῇ μὲ τὸν Ἠλ. Ράμμον διὰ τὴν κατηγορίαν ἐλαφρῶν βαρῶν β' κλάσεως εἰς 8 γύρους τῶν 2'. Ὁ Ι. Καλαβάκης εἶναι γνωστὸ διὰ τὰ ἰσχυρά του κτυπήματα. Ὁ Ἠλ. Ράμμος νέος πυγμάχος μετὰ μίαν θρι αμβευτικὴν ἐμφάνισιν εἰς τὴν κατηγορίαν τῶν ἐλαφρῶν ἀνέρχεται εἰς τὴν πρώτην κλάσιν. Ὁ σημεινὸς ἀγὼν του εἶναι δύσκολος ἀλλὰ ἐὰν ἐπιδείξῃ τὰ ἀνώτερα προσόντα του θὰ φέρῃ τιμητικὸ ἀποτέλεσμα.

Ὁ Γ. Παπαγεωργίου προηγουμένως θὰ ἀντιμετωπίσῃ τὸν Ν. Ἀκαρηνὸ εἰς 8 διλέπτους γύρους διὰ τὸ πρωτάθλημα ὑπερελαφρῶν· ὁ ἀγὼν προμηνύεται ἐνδιαφέρων λόγῳ τῆς δυναμικότητος τῶν δύο ἀντιπάλων.

Τὸ βραδύσαρκο πρόγραμμα τῆς σημερινῆς ἐβραδιᾶς διὰ τὸ ὁποῖον ἡ Πυγμαχικὴ Ὁμοσπονδία κατέβαλε κάθε προσπάθειαν βάσ ἀρχὴν μὲ μίαν ἔξοχον ἐνδιαφέροντος συνάντησιν τοῦ νοκαουτίστα Κ. Κομπόνη πρὸς τὸν λαμπροῦ μέλλοντος πυγμάχον Ι. Χαραλάμπους τῆς κατηγορίας ἐλαφρῶν 6 κλάσεως καὶ εἰς 6 διλέπτους γύρους.

Κ. Σ—ς

ΘΑ ΔΙΕΞΑΧΘΟΥΝ ΑΓΩΝΕΣ ΕΙΣ ΜΝΗΜΗΝ ΔΥΟ ΠΡΩΤΕΡΓΑΤΩΝ ΤΗΣ ΚΟΛΥΜΒΗΣΕΩΣ

Κατὰ τὴν προχθεσινὴν συνεδρίασιν τοῦ Δ. Συμβουλίου τῆς Κολυμβητικῆς Ὁμοσπονδίας, ἀ πεφασίσθη ἡ προκήρυξις ἀγώνων διὰ τὴν προσεχῆ Τρίτην εἰς μνήμην τῶν ἀποβιωσάντων μελῶν τῆς ΕΚΟΦ Νικ. Πρωτοπάλου καὶ Νικ. Λιλιτάκη.

Οἱ ἀγῶνες θὰ τελεσθοῦν εἰς τὸ κολυμβητήριον, τὸ πρόγραμμα δὲ περιλαμβάνει τὰ ἀκόλουθα ἀγωνίσματα:

Ἀνδρῶν: 400 μ. ἐλευθέρας, 50 μ. ὀπτίως, 200 μ. προσθίως καὶ 3χ100 μ. μικτὴ κολύμβησις.

Ἐφήβων: Ἀνὰ 100 μ. προσθίως, ἐλευθέρ. καὶ ὀπτίως καὶ 4χ100 μ. ἐλευθέρας.

Γυναικῶν. 100 μ. ἐλευθέρως καὶ 100 μ. προσθίως.

Παίδων 3χ50 μ. ἐλευθέρως καὶ ὀδατοσφαίρισις.

Διὰ τὸν πολυνίκην σύλλογον ἠθλοθετήθη βαρύτιμον κύπελλον. Ἡ βαθμολογία ὡρίσθη ὡς ἑξῆς: 7 διὰ τὴν α' νίκην, 5 διὰ τὴν β'' 4 διὰ τὴν γ', 3 διὰ τὴν δ', 2 διὰ τὴν ε' καὶ 1 διὰ τὴν στ'.

Εἰς τὰς ὁμαδικὰς κολυμβήσεις οἱ βαθμοὶ διπλασιάζονται.

Α.Ε. ΟΡΧΟΜΕΝΟΥ ΠΑΝΔΑΥΛΕΙΑΚΟΣ 3-1

ΟΡΧΟΜΕΝΟΣ 29. (Τοῦ ἀνταποκριτοῦ μας). — Ἡ ἀθλητικὴ ἕνωσις Ὀρχομενοῦ ἐνίκησε κατόπιν ὡραιοτάτου ἀγῶνος τὸν Πανδαυλειακὸν μὲ 3—1. Τὰ τέρματα ἐπέτυχον οἱ Κώνστας 2 καὶ Μοιρανέος Νικήτρια: Ζαννιάς, Ἐμμανουὴλ Θάνος Θάνος Δισάργυρος Ἀλιφέρης Τσογολᾶς Κώνστας Μοιρανέος Α. Παπαλάμπρος Παπασταῦρος καὶ Ζαννιάς.

Δ. Κ. ΠΑΠΑΛΑΜΠΡΟΣ

"Ενωσις Ἀργυροπούλου Εὐρώτα Περάματος 4-3

Ἡ "Ενωσις Ἀργυροπούλου ἐνίκησε τὸν Εὐρώτα Περάματος μὲ 4—3. Τὰ τέρματα ἐπέτυχον οἱ Μουκίνας 2 καὶ Ἀμανατιάδης 2. Ἡ νικήτρια κατῆλθεν ὡς ἑξῆς: Σαλούχος Καραμήτας Στρίλιος, Ζερβὸ Μακρυγιάννης Ἀγγελετάκης Ἀμανατιάδης Πολίτης Φυτρας. Λοξὸς καὶ Μουκίνας.

Προοδευτικὴ Α Β Πανιωνίου Καισ. 3 3

Κατόπιν ὡραιοτάτου ἀγῶνος ἡ Προοδευτικὴ Γούβας ἐξῆλθεν ἰσόπαλος πρὸς τὴν Α—Β Πανιωνίου Καισαριᾶς μὲ 3—3.

Ἡ Προοδευτικὴ τελευταία ἔχει ἐξελιχθῆ εἰς ἕνα πρώτης τάξεως σωματεῖον, εἰς τοὺς δὲ τελευταίους 6 ἀγῶνας της ἐπέτυχεν 6 νίκας. Ἡ Προοδευτικὴ κάνει ἐκκλησιν πρὸς ὅλους τοὺς φίλους της ὅπως τὴν συνδράμουν οἰκονομικῶς.

Ἑρμῆς Πετραλώνων

Ἱδρύθη ὁ Ἑρμῆς Πετραλώνων ὁ ὁποῖος δέχεται προσκλήσεις διὰ ἀγῶνας εἰς τὸ κουρεῖον Ξενάκη Τριῶν Ἱεραρχῶν 58 τηλ. 593.849. Ἡ ὁμὰς πελεῖ ὑπὸ τὴν ἐπιβλεψιν τῶν Μ. Στενάκη καὶ Τ. Τσάκωνα. Ἡ σύνθεσις τῆς ὁμάδος: Βανδώρος Στυγάλας Οἰκονομόπουλος Τσιριγώτης Φλωράκης Μπασδέκης Ἀνδρεόπουλος Βουτσίνης Συυτάρδης Κολλάρος Μαυρομαρᾶς Στυγάλας καὶ Ρωμεωνίδης.

Πειραϊκὸς - Ἀστὴρ

Τὴν προσεχῆ Κυριακὴν στὸ νήπεδο τοῦ Ἀτρομήτου Πειραιῶς συναντῶνται εἰς ἀγῶνα ρεβάνς ὁ Πειραϊκὸς ΠΑΟΚ καὶ ὁ Ἀστὴρ Καμινίων κατόπιν αἰτήσεως τοῦ τελευταίου

Ὡς γνωστὸν ὁ προηγούμενος ἀγὼν εἶχε λήξει μὲ νίκη τοῦ Πειραϊκοῦ διὰ τερμάτων 3—1.

Ο ΚΕΡΑΜΕΙΚΟΣ ΠΡΟΚΑΛΕΙ

Ὁ Κεραμεικὸς καλεῖ εἰς φιλικὸν ἀγῶνα τὴν Ἀναγέννησιν Πυριτιδοποιείου διὰ τὴν προσεχῆ Κυριακὴν. Ἀπαντήσεις διὰ τοῦ ποδοσφαιριστοῦ της Παντελιάδη εἰς τὰ γραφεῖα τοῦ ὁμίλου Ἀγησιλάου 75 Ἀκαταναγορά Τὸν Κεραμεικὸν ἀποτελοῦν οἱ: Τσιτιλάκης. Θεοφίλου Χατζηγιάννης. Γιάνναρος. Κωστόπουλος Σακκέλης. Νικήτας. Παππᾶς Δεμιέζης. Γκιζώρης καὶ Ὑπέρμαχος. Ὁ Γεν. Ἀρχηγὸς τοῦ Κεραμεικοῦ καλεῖ τοὺς 3 ποδοσφαιριστὰς τοῦ Ἀθηναϊκοῦ Γκαζοχωνίου Μαραγκὸν Σμυρνάκην καὶ Χανιωτάκην.

Α.Ε. ΚΑΛΟΓΡΕΖΑΣ - ΑΠΟΛΛΩΝ 4-1

Εἰς τὸ νέον γήπεδόν της ἡ ὁμὰς τῆς Καλογρέζης συνηντήθη τὴν παρελθοῦσαν Κυριακὴν μὲ τὸν Ἀπόλλωνα Γαλατσίου, τὸν ὁποῖον καὶ ἐνίκησε μὲ 4—1. Τὸ μάτς ὑπῆρξε τεχνικὸ καὶ θεαματικὸ καὶ ἐνθουσίασε τοὺς θεατάς. Τὰ τέρματα τῆς Καλογρέζης ἐπέτυχαν οἱ Χατζηπόπης 2 Λασκαρίδης 1 καὶ Ματσαίου 1. Ἡ δὲ σύνθεσις τῆς ὁμάδος ἦτο: Παπαδόπουλος, Διαμαντόπουλος, Καλπέκης. Χαριτωνίδης, Μαρκομπότσαρης Λασκαρίδης, Χαμαιτζῆς. Ματθαίου, Χατζηπόπης, Χατζηπόπης καὶ Τσουκαλᾶς.

Ζητεῖ ἀντίπαλον

Ἡ Α.Ε. Καλογρέζης ζητεῖ ἀντίπαλον διὰ τὴν Κυριακὴν (τηλέφωνον 89021, παντοπωλεῖον Λουλούκου Καλογρέζα).

Ἐπίσης ἡ Α.Ε. Ν. Ἰωνίας ζητεῖ νὰ ἀγωνισθῇ εἰς Κόρινθον, Ἄξιον, Κιάτον Ξυλόκαστρον Λειβαδιᾶν, Χαλκίδα. Δέχεται προσκλήσεις μέσῳ «Ἀθλητικῆς Ἠχοῦς».

ΕΝ. ΑΓΙΑΣ ΕΛΕΟΥΣΗΣ - ΑΡΙΩΝ

Τὴν προσεχῆ Κυριακὴν εἰς τὸ γήπεδον Αἰολικοῦ ἡ Ἕνωσις Ἁγίας Ἐλεούσης Καλλιθέας συναντᾶται μὲ τὸν Ἄρίωνα Πατησίων.

ΘΑ ΜΕΤΑΒΟΥΝ ΣΤΟ ΟΣΛΟ
ΟΙ ΜΑΥΡΑΠΟΣΤΟΛΟΣ ΚΑΙ ΛΑΜΠΡΟΥ
ΕΤΟΙΜΑΖΟΝΤΑΙ ΤΑ ΔΙΑΒΑΤΗΡΙΑ ΤΩΝ

Ὅπως ἐγράψαμεν εἰς προηγούμενον φύλλον μας, μέχρι τῆς στιγμῆς ἡ συμμετοχὴ τῆς Ἑλ