

ΠΑΝΔΘΗΝΔΙΑ

ΕΙΔΙΚΗ ΕΚΔΟΣΙΣ ΔΙΑ ΤΟΥΣ ΔΙΔΑΣΚΑΛΟΥΣ ΚΑΙ ΣΠΟΥΔΑΣΤΑΣ

ΕΤΟΣ ΙΒ' 31
ΜΑΡΤΙΟΥ 1912

ΙΩΑΝΝΗΣ ΛΟΒΕΡΔΟΣ

276

Την 30 Δεκεμβρίου του λήξαντος έτους απέθανεν εις Παρισιους, ο Ιωάννης Λοβέρδος, εις ηλικίαν 40 ετών. Ο βίος του υπήρξε βραχύς αλλ' έντονος και μεστός έργασίας και αποτελεσμάτων. Το δαιμόνιον έσκιρτούσεν εις τα σπλάγγνα του άφ' ότου κατέλιπε τα θρανία του σχολείου. Αυτό τον έφερεν εις το Παρίσι πρό εικόσην ετών. Τα μόνα του τότε έφοδια ήτο δίπλωμα της Γεωργικής σχολής του Μονπελιέ. Εις το Παρίσι συνεπλήρωσε τας μελέτας του άσοληθείς ιδίως εις την οργανικήν χημείαν. Η πρώτη έργασία του ή όποία άπετέλεσε το πρώτον βήμα έξόδου εκ της άφανείας ήτο το βιβλίον του: «Αι κρυπτόγαμοι άσπένειαι των σιτηρών» (Les maladies cryptogamiques des Céréales). Έν έτος κατόπιν ο Ι. Λοβέρδος έδημοσίωσεν εις την «Nature» την περισημον μελέτην του περί του ένοφθαλμισμού των ζώων (La grece animale) δια της όποιας άπεδείκνυε ότι όχι μόνον δια της συζεύξεως των γενών και ειδών (croisement de races) άλλα και δια του ένοφθαλμισμού ήμπορει να επιδιωχθή ή μεταβολή και βελτίωσις των ζώων. Ανέφερεν δε, άφού εξήγησε το θεωρητικόν μέρος, το παράδειγμα των ζωοτροφών της βαρείου Αγγλίας οι όποιοι κατορθώνουν άποκόπτοντες τεμάχια εκ κέρατος τράγων και προσαρμόζοντες αυτά επί της κεφαλής άμμου, να μεταβάλουν τούτον εις κεραιότροφον. Τα τεμάχια του κέρατος ασσωματούμενα αναπτύσσονται, και τούτο καθοδούται άκριβώς δια της ίδιας μεθόδου κατά την όποιαν και ο ένοφθαλμισμός των φυτών. Η μελέτη ήτο πλήρης, δια κλωνίαν δε επιχειρημάτων απέληγεν εις το συμπέρασμα ότι νέοι όρλκόντες τας ζωοτροφίας θα άνογώσιν δια του ένοφθαλμισμού των ζώων, ο όποιος είνε ή

μέλλουσα κατάκτησις της επιστημονικής έρευνής και το τελευταίον κεφάλαιον της βιολογίας. Έν έτος κατόπιν ήτοι κατά το 1900 ο Ι. Λοβέρδος, έρευνήτης άσφρανόμενος το έπίκαιρον, έστρέψε τας μελέτας του επί του τεχνητού ψύχους (Froid artificiel), επί εκείνου το όποιον σήμεραν καλείται έπιστήμη του ψύχους. Παρατήρησεν ότι ο άριθμός των ψυχριών αυξάνει εις όλας τας χώρας και ότι και εις τα κώπη των πλοίων έτοποθετούντο ψυγεία δια την μεταφοράν των ναυίων προϊόντων. Επέζητησε και επέτυχεν άπό το Υπουργείον της Γεωργίας, το όποιον διηθύνη τότε ο Meline, άποστολήν εις Αγγλίαν Βέλγιον και Δανίαν προς μελέτην των εκεί έφαρμοζομένων μεθόδων της ψύξεως. Η έκθεσις την όποιαν έδημοσίωσεν ήτο έγερτήριον δια την γαλλικήν Κυβέρνησιν. Παντού εύρε τας έφαρμοζομένας μεθόδους πληρωστέρας και μεγάλα τα όφελήματα εκ τούτων, ότεροούσαν δε σημαντικώς την Γαλλίαν εις την έφαρμογήν του τεχνητού ψύχους. Ο Meline κατόπιν της εκθέσεως του ταύτης του άπένευσε το παράσημον του Mérite agricole και τον διαώρσεν έπίθεωρητην εις το Υπουργείον. Έκτοτε του άνετέθησαν επανειλημμένως άποστολαί υπό του Υπουργείου, τελευταίως δε του άνετέθη άποστολή εις Αλγερσίαν προς μελέτην της καλλιέργειας της σταφιδαμπέλου. Αλλ' οι Γάλλοι γεωπόνοι έξανέστησαν δια την προτίμησιν αυτήν ενός ξένου υπό της Κυβερνήσεως και κατώρθωσαν να μεταιώσουν την άποστολήν, άνωκληθείσης της έντολής. Συνέπειά άμεσως ήτο ή παραίτησις του κ. Ι. Λοβέρδου εκ της δημοσίας υπηρέσειας ήτις άλλως δεν βianoποιεί τας βλέψεις και την φιλοδοξίαν του. Έπεδόθη εις την μελέτην του τεχνητού ψύχους και του συναφούς προς τούτο

ΠΟΡΤΡΑΙΤΟ ΥΠΟ ΚΑΘΟΝΙΚΗΣ ΑΣΠΡΙΩΤΗ

ζητήματος της ιδρύσεως και λειτουργίας Σφαγείων. Από του σημείου τούτου αρχίζουν οι μεγάλοι αγώνες, οι μεγάλοι έρευναι και μεγάλοι επιτυχίαι του Λοβέρδου. Εδημοσίευσε τας παρατηρήσεις του περί των εφαρμοζομένων εις άλλας χώρας μεθόδων, εξέδωκε βιβλία, («Le Froid artificiel» 500 σελίδων) ίδρυσε εργαστήρια δια την επιστημονικην έρευναν και τον πειραματισμόν, έζητησε και έπέτυχε επιχορηγησιν της Γαλλικής Κυβερνήσεως, ίδρυσε διεθνή Επιτροπειαν προς έρευναν επιστημονικην εις την οποίαν μετέσχον άμεσως δώδεκα Κράτη δι' επιχορηγήσεων, έχοντα το δικαίωμα να καρπούνται των τελειοποιήσεων και βελτιώσεων εις τας μεθόδους της παραγωγής και τας πρακτικάς εφαρμογάς του τεχνητού ψύχους, ώργάνωσε τέλος το Διεθνές Συνέδριον του 1908 εν των σπουδαιότερων και λαμπροτέρων διεθνών Συνεδρίων, ως χαρακτηριστική της γαλλικής πρωτευσούσης. Με το σύνολον τούτο της κινήσεως και της εργασίας δέν κατάρθεσε μόνον να αναγνωρισθί εις τον εδρόντατον επιστημονικόν κόσμον ως αυθεντία άλλ' έδωκε συγχρόνως εις την Γαλλίαν τα πρωτεία της επί του τεχνητού ψύχους επιστημονικής έρευνής και πρακτικής εφαρμογής.

Ας ίδωμεν εγγύτερον τα αποτελέσματα εις τα όποια απέληξεν δια των εν τῷ εργαστηρίω του επιστημονικῶν ερευνῶν του.

Δια την διατήρησιν του κρέατος εφημερίζοντο δύο μέθοδοι· ή απλή ψύξις περίξ του 0° και ή απόψυξις εις πολλούς βαθμούς κάτω του 0. Το πρώτον μέσον απέδειξεν ο Λοβέρδος ότι ήτο κατά πολύ άνωτερον του δευτέρου, διότι το κρέας διατήρει πλήρεις τας ιδιότητάς του. Το μειονέκτημα όμως του συστήματος τούτου εινε συντηρησις μικροτέρας διαρκείας. Ο Λοβέρδος απέδειξεν επίσης ότι δια την συντήρησιν των προϊόντων εντός της κατεψυγμένης θερμοκρασίας, εν μόνον των στοιχείων εινε ή χαμηλή θερμοκρασία. Απαιτείται πλην τούτου ή συμπράξις δύο άλλων παραγόντων μεγαλυτέρας σημασίας δια το επίτητουμένον αποτέλεσμα, άφ' ενός της υγραμετρικής καταστάσεως του χώρου, άφ' άλλου της διαυγείας του αέρος. Ο χώρος δέον να διατηρηται μάλλον ξηρός εις τον βαθμόν 70°. Δια τούτο και ή επιδίωξις της χαμηλής θε-



ΙΩΑΝΝΗΣ ΛΟΒΕΡΔΟΣ

μοκρασίας δια πάγον δέν διατηρεί εις καλήν κατάστασιν τα νωπά προϊόντα, διότι εκεί αναπτύσσεται υγραμετρική έντασις 90° έως 100°. Ως εκ τούτου το ψύχος επιτυγχανόμενον δια τεχνητών μέσων εινε το μόνον δια την καλήν διατήρησιν των προϊόντων. Άτερος παράγον εινε ή άγνότης του αέρος ή όποια κατορθούται δια της τοποθετήσεως εις το άνω τοίχωμα του θαλάμου του ψυγείου μαλακού επιστρώματος επικεκριμένον δι' οσίων αι όποια απορροφούσι πάν αιωρούμενον μόλυσμα. Ο άηρ ψυχραίνόμενος εκ των κάτωθεν, ανερχεται άφ' άσπον αρχίζει επ' όλιγον να θερμαίνεται, και δια τούτο τοποθετείται το επιστρώμα εις το άνω τοίχωμα και αποκαθαίρεται. Υπό τας συνθήκας αυτάς ο Λοβέρδος κατορθώσε να διατηρησιν κρέατα άνω των ένα μήνα, βοών 20 ήμερας και χοίρων 15.

Το μηχανήμα της ψύξεως βασίζεται επί της αρχής κατά την όποیان: «πάν υγρόν εξατμίζόμενον απορροφά κατά την μετατροπήν του μερος θερμοτήτος. Το μηχανήμα της ψύξεως έχει δοχείον εις το όποιον το εναποτιθέμενον υγρόν εξατμίζεται. Ο άτμος διοχετεύεται εις έτερον άγγειον, εις το όποιον λόγω διαφοράς θερμοκρασίας υδροποιείται και το υγρόν επανέρχεται, επαναλαμβάνομένης της εξατμώσεως, ήτις και επάφρει την πύσιν της θερμοκρασίας όλιγον κατ' όλιγον εις μεγάλους βαθμούς. Τα πτητικά υγρά εινε τα χρησιμοποιούμενα προς τούτο. Ο Λοβέρδος έκαμεν επί τούτων μακρόν πειραματισμόν και απέληξεν εις το συμπέρασμα, ότι τα καταλληλότερα προς τούτο εινε τα ακόλουθα: Ο ανυδρίτης του θειικού όξέος, το διοξειδιον του άνθρακος, το χλωριούχον μεθύλιον και εν μέρει ή άμμωνία. Δια τα κρέατα εινε καταλληλότερος ο ανυδρίτης του θειικού όξέος, δια τα ψάρια ή άμμωνία.

Αι ουσιαστικότεροι παρατηρήσεις και οι πειραματισμοί του Λοβέρδου έγινοντο επί των αποτελεσμάτων της δια ψύξεως διατηρήσεως των προϊόντων και ιδίως του κρέατος. Δια των πειραμάτων του απέδειξεν ότι δια της απλής ψύξεως εις το 0° ή όλιγον τι άνωθεν τα νωπά προϊόντα και ιδίως το κρέας, όχι μόνον δέν στερούνται των καλών αυτών ιδιοτήτων, άλλ' απεναντίας αποβαίνουσιν υγιεστερα και ευπε-

πτοτέρα τροφή, διότι το ψύχος έχει δυσμενή επίδρασιν επί της εκκρίσεως της πτωματικής, ή όποια αναπτύσσεται άμα τα κρέατα μείνουν εκτεθειμένα εις ύψηλήν θερμοκρασίαν, ενίοτε και επ' όλιγον μόνον χρόνον. Αποβαίνει εκ τούτου το κρέας ευγεστότερον και μάλλον εύπεπτον. Αφ' άλλου το ψύχος έχει την δύναμιν να διατηρή τα κρέατα υγιών ζώων. Των ζώων τα όποια κατεπονήθησαν ή υπέφεραν εκ νοσήματος ή πυρετού το κρέας, άμα ταθή εις το ψυγείον, λαμβάνει χρώμα μελανόν και εξαγόμενον του ψυγείου αποσυντίθεται με μεγάλην ταχύτητα, ενῶ των υγιών επί κανόν διάστημα καλώς διατηρείται. Ούτω δια της δοκιμασίας της ψύξεως έχει τις το ασφαλές κριτήριον της ποιότητος του κρέατος.

Τα πειράματα του Λοβέρδου εις το εργαστήριόν του έγινοντο δι' έκαστον είδος κρέατος και με συνδυασμον μεταβολών θερμοκρασίας, υγρασίας και άερισμού, ώστε διευτυώθησαν δι' έκαστον είδος τα μέσα της ψύξεως και το σύστημα προς καλύτεραν διατήρησιν.

Αδ τελευταίως τον έρευναι άπεφόρων την διατήρησιν των άνθέων και καρπών δια του τεχνητού ψύχους—Δια τα μήλα τα πειράματα απέδειξαν ότι, ή διατήρησις εινε άριστη εις 4° άνω του μηδενός, εις άτμοσφαιραν έχουσαν 62-70 βαθμούς υγραμέτρων με δεκαλείματα έκθέσεως εις την άτμοσφαιραν και εις βαθμούς κατά τι άνωτέρους προς διατήρησιν του άρώματος.

Δια τα κομμένα άνθη, ιδίως τα ρόδα, αζαλέας και υακίνθους εφρον ότι εις θερμοκρασίας 5° με βαθμόν υγραμετρικόν 65-75 και έντονον φώς και ποσότητα τινά άνθρακικού όξέος λόγω της άνυσηπτικής του ιδιότητος, κατορθούται ή διατήρησις των εν άριστην καταστάσει επί 8 ήμερας. Τας επί των άνθέων μελέτας και τα πειράματα δέν επρόσθεσε να συμπληρώση.

Εις το εργαστήριον της όδοϋ Denis Poisson το εργάζετο με επιτελείον επιστημόνων δια να συστηματοποιήση ταχύτερον τας εργασίας επί του τεχνητού ψύχους, να επέβη βελτιώσεις να εφεύρη τελειοποιήσεις και να επιδιώξη τας πρακτικάς εφαρμογάς χωρίς χρονοτριβήν. Μετά τα λαμπρά αποτελέσματα του Διεθνούς Συνεδρίου του 1908, του όποιον προήδρυσεν ο Αίμιλιος Λουμπέ, ή επιστήμη του ψύχους, χάρις εις τας λαμπράς αυτάς εργασίας, ανεγνωρισθη ως ιδίως γαλλική επιστήμη υπ' αυτών των αντιπροσώπων των ξένων Κρατών όσοι παρευρέθησαν εις το Συνέδριον. Ο Ruau, ύπουργός της Γεωργίας, εις την προσφώνησιν εκ μέρους

της Γαλλικής Κυβερνήσεως κατά την πρώτην ήμέραν του Συνεδρίου, την 5 Οκτωβρίου 1908, έξηρε το έργον και τον εγώτην, ειπών ότι τα μέλη του Προεδρείου και ιδία ή ψυχή της κινήσεως ο Γενικός Γραμματεύς κ. Λοβέρδος, υπηρέτησαν την Επιστήμη και την Πρόσδον.

Τα πρακτικά του Συνεδρίου τούτου εδημοσιεύθησαν τη επιμελεία του Ι. Λοβέρδου εις τρεις δυκώδεσάτους τόμους.

Όμοϋ με την επιστημονικην Έρευναν και τον πειραματισμόν έβαιον και αι προσπάθειαι του Ι. Λοβέρδου δια την πρακτικην εφαρμογήν των μέσων του τεχνητού ψύχους. Αι σιδηροδρομικαι και άτμοπλοϊκάι εταιρείαι της Γαλλίας απέτησαν βαγόνια και θαλάμους ψυγείων δια την εναπόθεσιν προς διατήρησιν των νωπών προϊόντων και ιδίως κρέατος, ιχθύων, καρπών, όσπριων, αυγών, βουτύρου κλπ.

Κατά το 1910 ο Λοβέρδος ώργάνωσε το β' συνέδριον εν Βιέννη του όποιου ή επιτυχία επίσης ήτο θαυμαστή και ειχε επίσης λαμπρά αποτελέσματα εν οίς και την ίδρυσιν Διεθνούς Έταιρείας δια την μεταφοράν προϊόντων δια τεχνητού ψύχους εις ήν μόνον ή Ελλάς δέν κατορθώθη να συμμεθέη ούδέ να καρποθή των όφελημάτων της συγκοινωνίας δια μεταφοράς εντός ψυγείων, παρά τας ιδιαιτέρας προς τούτο προσπάθειας του Λοβέρδου, λόγω της μισθός καταναλώσεως κρέατος, ήτις κατά τας στατιστικάς του Υπουργείου των Έξωτερικών της Βιέννης αντιστοιχεί προς 11 χιλιόγραμμα κατ' άτομον ενῶ εις την Αυστριαν αντιστοιχεί προς 37 και εις την Γαλλίαν προς 33 χιλιόγραμμα.

Το Εργαστήριον της όδοϋ Denis Poisson ειχε πλην της χορηγήσεως της Γαλλικής Κυβερνήσεως την επιχορηγήσιν όλων σχεδόν των μεγάλων ευρωπαϊκών Κρατών και τινων εκ των μικρών. Τα υλικά μέσα ήσαν άφθονα και ή ήθικη ένίσχυσις μεγάλη δια την εξακολούθησιν της εργασίας ήτις ανεμμέντο πλουσία εις εξαγόμενα. Την στιγμήν αυτην ο ίδρυτής του κολοσσιαίου έργου υπέκυπτε υπό το βάρος των κόπων και της έντόνου εργασίας. Εις την Γαλλίαν, τιμώσαν τους επιστήμονας και τους άξιους οι όποιοι εξυπηρέτησαν το γαλλικόν όνομα, έγινοντο ως ήτο ελόμενον δλαι αι τιμητικά έκδηλώσεις προς τον νεκρόν. Η δέ διεθνής Ένωσις του τεχνητού ψύχους έπήφισε παρά τα εθιμμένα και κονδυλίον όπως ανεγερθή συμβολικόν της εργασίας μνημειον εις τον τάφον του διακεκριμένου Έλληνος επιστήμονος εις το κοιμητήριον Père Lachaise.

Δέ ξέρω γιατί όταν συλλογιέμαι και τότε ακόμη την Ίουλία, βγαίνουν μέσα από πολύτιμες θήκες, αφιόνουν την αριστοκρατικά σιωπή του βελούδου και στολίζουν κάθε σκέψη μου, μεγάλα κοσμήματα από κοράλλι. Άρα γε γιατί το στόμα της; το κουμπούτο έκλεισε ξέω με δυο χειλιά που είχαν την κοκκινάδα του και τη λαμπρότητα του σμάλτου; Ή γιατί το κοράλλι, από ένα λόγο που είναι για μένα μυστήριο άγνωστο, εξασκεί επάνω μου δύναμη τόσο μαγνητική, ώστε να μου κάνει συμπαθητικά τον άνθρωπο που το φορεί; Ή αλήθεια είναι ότι μόλις πρόσεξα τα χειλάρια της Ίουλίας, μόλις αισθάνθηκα την ήδονική φρεσκάδα της γραμμής των σαν δοξάρι πάνω στην καρδιά μου; τ' άθωότερα όνειρα, κακάλαβα κάτι τι μέσα μου; τ' ανθίζη, που ούτε ξέρωτα, μα ούτ' εκπαίδευσης ανάδινε ζωικών άρωμα.

Αυτό το κοριτσάκι με τα σγουρά μαλλιά κατεβασμένα σαν ένα μαύρο στεφάνι κισσού πάνω στον διαβαστημένο τοίχο του μετώπου του, που το φώτιζαν δυο μάτια μαβιά, σκοτεινά, όλοζώντανα πράματα, τριγύρω τους βγάζοντας ένα πυκνό και μαύρο χνούδι μετάξινο, τα μακριά και στριφτά τσίνουρα, ήτανε μέσα στις πρώτες σελίδες του βιβλίου της ύπαρξής μου, σαν μια θαμπωτική ζωγραφιά χρυσοτυμμένης Παναγιάς, που μέσα στο άπειρο του γλαυκού ουρανού της μ' έκανε να ξεκουράζω λίγο τα μάτια μου από την μονότονη μαυρίλα των όμορφυμων στοιχείων, από σούρα φέρτα των γραμμών.

Μάτια προσωρισμένα να υψώνονται σε ουρανούς ανέφελους και να χαμηλώνουν σε θάλασσες γαλήνιες μύτη μόνο για να σκύβη πάνω από άσπρα λουλούδια παρθένων λιμνών, αυτά να γίνουνε φωνές για χωροπλά τερετίσματα χελιδονιών και σαγόνι σμιλευμένο σε αλάβαστρο, όπου δεν έπρεπε ποτέ ν' ανέβη το τρεμουλιαστό χέρι της συλλογής για να το στηρίξει σε πόζα στενωχώρας, αυτά εν' εκείνα τα λιγωμένο λιβανωτό που ανέβαινε από το είναι της σαν από θυμιατήρι ιερό, ζαλισμένο ριχνώντας με μπρός στο θρόνο της παιδικής όμορφιάς της.

Χωρίς άλλο μέσα της κάτι κ' ή Ίουλία θάνοιωθε, την ίδια συγκίνησι που πρέπει να αισθάνωνται οι κόρδες της άρπας, όταν του μουσικού τα χέρια σαν δυο μεγάλες άράγγες από σάρκα λευκή, ανοίγουν ασάνω τους, για να πλέξουνε ένα μαγνάδι άρμονίας.

Τό πρωί δεν έβλεπα την ώρα να πάω σκο-

λειό και το βράδυ, όταν έπει από τη μεσημεριώτικη διακοπή τέλειαναν τα μαθήματα, την συνάδευα μαζί μ' άλλες μαθήτριες πολύ δρόμο κατά το σπίτι της, με τη σιδερένια πόρτα που ήτανε ντυμένη με χοντρά καρφιά.

Είχαμ' άρχισει να γράφωμε στον μαυροπίνακα Α. Β. Γ. όλα τα κεφαλαία γράμματα κατά σειρά: Τό καθένα παιδί σημαντότανε με τη σειρά του και μάθαινε, πρώτ' απ' όλα, πώς να πιάνη την κιωλίλα. Με πολλή τρομιάρα πήγα κ' έγρα για τη δοκιμασία, μα μόλις έπιασα την κιωλίλα, ήτανε τόση ή άνατοχίλα που αισθάνθηκα από τη σιδόνη όση τρίψτηκε στα δάχτυλά μου, ώστε λίγο και θά τρελλαινόμουνα. Ή τότε όλη στριφογύριζε σα οβόθρα: «Ο μαυροπίνακας είχε γίνει ένα ξεβερος όπου έγω σαν κολασμένος ήμουνα προσαρμωμένος με δεσμά από γραμμές κιωλίας, ενώ δασκάλες πυρότερες και κτηρινιάρες, μου τίναζαν άγριες μένες κατόμουτρα σπόγγους, λουφίδες από τσόχα τυλιγμένη, βουτυγμένους μέσα στην άπαισία σιδόνη που με στράβωνε και μ' έπνιγε.

«Άλλα ίχνη δεν μπορώ να διακρίνω. σ' αυτό το μονοπάτι της ηλικίας μου, όπουθε πέρασαν άργότερα, στρατός όλόκληρος, οι άναμνήσεις των έχχόμενων χρόνων της ζωής μου, ριχνοντας, τσακίζοντας, σκεπάζοντας, εξαφανίζοντας, τα σημάδια τα δειλά και τ' άβέβαια, που αφήσαν οι άναμνήσεις — πρόσκοποι, όσες τώρα με άπασχολούν.

Μα θα μείνη άληθινόητο σε πίκρα και παιδιατική βουβή άπόγνωση, έκτινο τ' άπειλιώτικο πρωί, όταν στεκόμενος πίσω από την πόρτα και κρατώντας από το φουστάνι την Κατερίνα, την ύπηρέτρια, που ψόνιζε τριαντάφυλλο για γλυκό, είδα νάρχεται ένας άποσταλμένος από τó σχολειό για να πη σπλι, πώς ή τάξι μας θάπευε τα μαθήματα για κάμποσο καιρό, επειδή ένα κορίτσι από κεί μέσα, είχε πάθει εύλογιά και ήτανε πολύ βαρεια, στο κρεββάτι.

Άπό τότε, σαν μυρίζω τριαντάφυλλα μυρωδάτα, τριαντάφυλλα μαδημένα, βλέπω μπροστά μου την Ίουλία μου ξαπλωμένη πάνω στο κρεββάτι της άρρωστίας, με τό κεφάλι ξεραφισμένο, άγνώριστη, τα μάτια απλώνοντας αλλοίθωρα σε μία μεγάλη νύχτα που σφυρίζε στο τζάμι άγριεμένα, και την επιδερμίδα φλογισμένη από τό άπαισιον εξάνθημα έχοντας, όταν ένας ήλιος κατεβαίνει να δύση πίσω από τό παραθύρι, μοιάζοντας άναμμένο, γιγάντιο κοράλλι.

Π. ΡΟΔΟΚΑΝΑΚΗΣ



ΠΟΡΤΡΑΙΤΟ

ΚΑΛΟΝΙΚΗΣ ΑΣΠΡΙΩΤΗ

Η ΖΩΦΩΡΟΣ ΤΟΥ ΠΑΝΕΠΙΣΤΗΜΙΟΥ*

Όπως κάθε έργον τέχνης, μικρόν ή μεγάλο, έχει την ιστορίαν του, έτσι και αι κατά την στοάν του Πανεπιστημίου τοιχογραφίαι, αι γνωσταί υπό την όνομασίαν «Ζωφόρος του Πανεπιστημίου», έχουν την ιδίαν των, αρκετά ενδιαφέρουσάν υπόθετον.

Όταν ο Δανός αρχιτέκτων Χριστιανός Χάν-

σεν έσχεδιάζε τό κτίριον του Πανεπιστημίου, ώρισε την στοάν, την κατά την έμπροσθίαν πρόσοψιν του οικοδομήματος, ως μέρος όπου θα ήτο δυνατόν ν' αναπαράσταθη κάποιος ή περίφημος άρχαία «Ποιήλη Στοά». Έφαντάσθη ο καλλιτέχνης εκείνος να δοκιμάση την

διε δεν θα ήσαν άσκοπος και έντελώς περιττή ή περιουλογη των υπαρχουσών πληροφοριών διά την Ζωφόρον. Άνελήθησα λοιπόν ταύτας όπου ήτο δυνατόν, κυρίως δε εις τας έφημερίδας διάφορών έποχών, και τας εφρεθείσας συνάψισα εις τό άρθρον μου τούτο, σκεφθείς ότι ίσως άλλοι ικανότεροι μου προς τωιάτας εργασίας λάβουν άφορμήν να γράβουν λεπτομερέστερον, τό ενδιαφέρον άλλως τε, ιστορικόν της Ζωφόρου.

Η. Π. Β.

* Άναζητών βοηθήματα δια να γράψω τό δημοσιευθέν εις τό προηγούμενον τεύχος των «Παναθηναίων» άρθρον περί του Έθνικού Πανεπιστημίου, κατέφυγα και εις τό αρχείον αείτου κυρίου δια τό μέρος τό άφορών την έξωτερικήν του διακόσμησην. Άλλά προκειμένου ιδίως περί της Ζωφόρου, δεν εδρον εις τον σχετικόν φάκελλον ή τό σχεδικα τεσσάρων μόνον έργόγραφον, άσημάντων και απλών. Διε τούτο ένόμισα

στοάν αυτήν κατά τρόπον ώστε ο όλος άπλοός και άρχαιοπρεπής ρυθμός του κτιρίου να προσλάβη περισσότερο άρχαϊκόν χαρακτήρα. Έφ' όσον όμως ή οικοδόμησις του κτιρίου έπροχώρει, δέν έφαινότο δυνατή ή πραγματοποίησις της ιδέας του καλλιτέχνου, ένεκα προπάντων της έλλείψεως των αναγκαϊούτων χρημάτων και ο άρχιτέκτων απέθανε χωρίς να ίδη την νέαν «Ποικίλην Στοάν» κοσμοῦσαν την πρόσοψιν του Πανεπιστημίου. Ίσως δέ και ή άρχική του Χάνσεν ιδέα να μη πραγματοποιηίτο ποτέ — άφού μάλιστα κατά την πρόσδον της οικοδομήσεως του κτιρίου οι έπιτελεσται του άρχιτεκτονικού σχεδίου δέν ήμολούθουν αυτό πιστώσ κατά πάντα — αν δέν ανέλαμβανε την πραγματοποίησιν της ο ένδικός ευεργέτης Σίμ. Σίνας, ο ίδρυτής της Ακαδημίας.

Ο Σίνας, καθώς λέγει ο άρχιτέκτων Άύσανδρος Καντατζόγλου εις τό περίφημον φυλλάδιόν του «Καλλιτεχνική εξέτασις των κατά την αποπεράτωσιν και ανάκαινισιν του Έθνικού Πανεπιστημίου έργων του πρώην πριγκίπου Κωνστ. Φρεαρίτου, Αθήναι 1865», ανέλαβε να πραγματοποιήσῃ τό διακοσμητικόν του Πανεπιστημίου σχέδιον του Χρ. Χάνσεν κατ' έπίμονον σύστασιν του άδελφου του Θεοφίλου, του άρχιτέκτονος ο όποιος έσχεδιάσε τό κτίριον της Ακαδημίας. Ο Θεόφιλος Χάνσεν θέλων να ίδη έντελώς τέλειον τό έργον του άδελφου του κατέπεισε τον Σίναν, όταν συνεδέθη κάπως στενωός με αυτόν, να συμπληρώσῃ και αποπερατώσῃ την διακόσμησιν του Πανεπιστημίου. Κατά τινα δέ άλλην πληροφορίαν, την οποίαν εῖρον γραμμένην εις την «Ακρόπολιν» της 25^{ης} Μαρτίου του 1889 — άγνωστον όμως πόθεν προερχομένη — ο Σ. Σίνας, όταν κατ' Αύγουστον του 1859 έτίθειτο ο θεμέλιος λίθος της άνεγερθείσης δια δαπάνης του Ακαδημίας, ήθέλησε προς άνάμνησιν της θεμελιώσεως να συντελέσῃ εις την εκτέλεσιν και ενός άλλου καλλιτεχνικού έργου και τότε ο άρχιτέκτων Θεόφ. Χάνσεν υπέδειξε εις αυτόν να καταβάλῃ την δαπάνην δια την γραφήν της Ζωοφόρου του Πανεπιστημίου. Αλλ' είτε αυτοβούλως ο Σίνας, είτε κατ' έπίσημον σύστασιν του Θ. Χάνσεν ανέλαβε να δαπάνησῃ δια την διακόσμησιν της στοάς του άνωτάτου εκπαιδευτικού ίδρύματος, τό γεγονός είναι ότι ο Σίνας απέφασισε κατά τό 1859 να πραγματοποιήσῃ τό σχέδιον του Χρ. Χάνσεν. Και προς τούτο απέστειλεν εις Αθήνας τον τότε διάσημον Βιεννέζον ζωγράφον Karl Rahl «δια να λάβῃ επίτοπιως τά άναγκαία μέτρα και τά προκαταρκτικά σχέδια των υπό την στοάν γενησομένων μεγαλογρα-

φιῶν» (Α. Καντατζόγλου: Καλλιτεχνική εξέτασις κτλ.)

Ο Ρahl ούτος, κατά τας βιογραφικάς σημειώσεις, αι όποιαί αναγράφονται εις τό μέγα εργατοπλαϊδικόν Λεξικόν του Λαρούς, γεννήθη εις την Βιέννην τό 1812 και απέθανε τό 1865. Ο βίος του ήτον άρετά πολυκύμαντος. Νεώτατος, άφού διεκρίθη εις την προσωπογραφίαν κυρίως, μετέβη εις Ρώμην, όπου έδρασε νέας δάσκαλος, και μετ' όλίγα έτη έγύρισε πάλιν εις Βιέννην δια να ουστήσῃ ιδίαν σχολήν. Είχε παρά πολλούς μαθητάς, και εις την σχολήν του εργαζόσθην πλέον των 400 πορταίτων. Εργάσθη και μεγάλους πίνακας, οι όποιοι εκδόσθησαν άριστά κτίρια. Η πολιτική τον κατέτρεξεν, αλλ' ευρεν ισχυρόν προστάτην τον Σ. Σίναν, ο όποιος πλην των άλλων έργασιών, που του έδιδε, του άνέθεσε και την κατασκευήν τεσσάρων μεγάλων πινάκων με θέματα παρμένα από την Έλληνικήν μυθολογίαν και αναπαριστώντα τον Περσέα, τον Ίάσωνα, την Έλένην, την Ίφιγένειαν δια να κοσμήσῃ με αυτούς τό εις Βιέννην μέγαρόν του.

Ο Rahl, όταν ο Σίνας άνεκοίνωσεν εις αυτόν τας σκέψεις του δια την διακόσμησιν της στοάς του Πανεπιστημίου σύμφωνα με τό σχέδιον του Χρ. Χάνσεν, ένεπνεύσθη μιαν σίνθεσιν, την οποίαν ώνόμασεν «Ίστορίαν του Έλληνικού Πολιτισμού». Αφού δέ έλαβε την έντολήν από τον Σίναν κατήλθεν άμέσως εις τας Αθήνας και προσέβη εις την καταμέτρησιν της στοάς και εις την χάραξιν των σχεδίων του εις μικρόν μέγεθος, τά όποια υπέβαλε προς έγκρισιν εις τον βασιλέα Όθωνα, όστις και τά ένεκρίνεν. Έπέστρεψε τάχιστα εις Βιέννην όπου, καθώς φαίνεται εκ των σημειώσεων των άναγραφόμενων εις τό Λεξικόν του Λαρούς «en traça les esquisses coloriées et la majeure partie des cartons». Όταν όμως ο Rahl ειχε τελειώσει πλέον τό προκαταρκτικόν του έργον και ήτον έτάμιος με τον Θεόφ. Χάνσεν και άλλους έδικούς τεχνίτας να κατέλθῃ εις τας Αθήνας δια ν' άρχίσῃ την εκτέλεσιν των τοιχογραφιών του Πανεπιστημίου, έξερράγη ή Όκτωβριανή επανάστασις, ή όποια επέφερε την έξωσιν του Όθωνος και τας συνεπακολούθους ταραχάς, και ούτως εμπαιώθη ή κάθοδος των καλλιτεχνών. Μετά την καθυστάσιν των ταραχών και την είσοδον της Ελλάδος εις νέαν πολιτικήν κατάστασιν, ή όποια έβεβαίωσε την πλήρη επαναφοράν της τάξεως και ήσυχίας, έσκόπεον οι καλλιτέχναι να κατέλθουν εις Αθήνας, πλην επέχεται κατά τό 1865 ο θάνατος του Rahl και ούτως άναγκαστικώς ή εκτέλεσις της διακο-

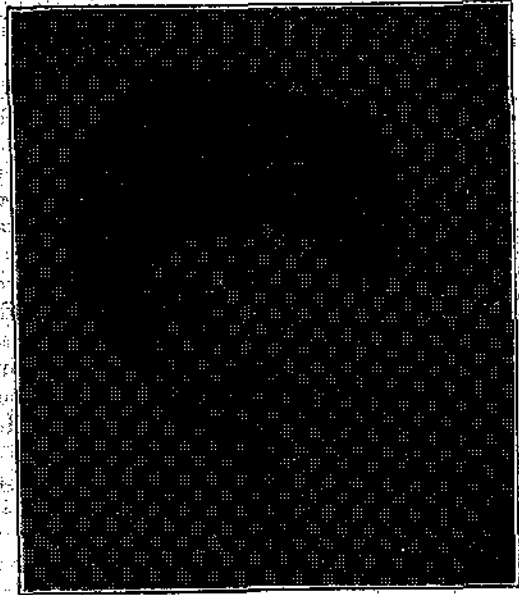

ΣΠΟΥΔΗ

ΚΛΕΟΝΙΚΗΣ ΑΣΠΡΙΩΤΗ

σμήσεως του Πανεπιστημίου αναβάλλεται δια δευτέραν φοράν. Τους χρωματιστούς εις μικρόν πίνακας των τοιχογραφιών και τά άλλα σχέδια παρέλαβεν ως ιδιοκτησίαν του ο Σίνας και τά εφύλαττεν εις τό μέγαρόν του άναμένων την κατάλληλον στιγμήν, ίσως δέ και τον άντάξιον του Rahl εκτελεστήν καλλιτέχνην δια να πραγματοποιήσῃ τό έργον, τό όποιον ειχεν αποφασίσει. Αλλ' ως φαίνεται ή εμπόδια δέν θα έλειψαν, και ένεκα τούτου ή εκτέλεσις του έργου εμπαιώθη μέχρις ότου έπλήθη και του Σίνα ο θάνατος. Εύτυχώς ότι τά σχέδια του Rahl περιήλθον εις χείρας της κυρίας Ύψηλάντη, συγγενούς του Σίνα, και διεσώθησαν άναμένοντα τον χρόνον της μεγεθύνσεως και αποτυπώσεως των επί του τοίχου του Πανεπιστημίου.

Παρήχοντο τά έτη και τό μόνον διακοσμητικόν έργον επί της προσόψεως του Πανεπιστημίου ήτον εν παμμέγεθες και άκαλαίσθητον ώρολόγιον τοποθετημένον εις τό κέντρον της στοάς και άνωθεν της μεγάλης θύρας. Αλλ' όπως κάθε πράγμα εις τον κόσμον αυτόν έχει και την στιγμήν της καλής του τύχης, έτσι και ή στοά του Πανεπιστημίου δέν έμελλε να μένῃ πάντοτε με μόνην διακόσμησιν τό μεγάλο ώρολόγιον και δίχως τας τοιχογραφίας του Rahl. Περί τό τέλη του 1888 έγινετο γνωστόν ότι ο εις Βιέννην διαμένων όμογενής βαρώνος Νικόλαος

Δούμπας ανέλαβε να καταβάλῃ την απαιτούμενην δαπάνην δια την γραφήν των πινάκων του Rahl εις την στοάν κατόπιν υποδείξεως και θεομῶν συστάσεων του άειμνήστου πρωθυπουργού Χαρίλ. Τρικούπη. Έγεναν ταχέως αι απαιτούμεναι συνεννοήσεις μεταξύ δωρητού και Πανεπιστημίου δια μέσου του άρχιτέκτονος κ. Τσίλλερ, και τον Μάρτιον του 1889 κατήχρητο εις τας Αθήνας ο Βιεννέζος καλλιτέχνης Lebiezki με τά σχέδια του Rahl, τά όποια παρέλαβεν από την κυρίαν Ύψηλάντη. Ο Lebiezki προσέβη εις την μεγεθύνσιν και τον χρωματισμόν αυτών και κατά τας άρχάς Απριλίου 1889 ήρχισε την εκτέλεσιν των τοιχογραφιών του Πανεπιστημίου βοηθούμενος υπό είδικών τεχνικών.

Κατά πρώτον έξωγραφήθη ή άριστερά πλευρά και ή εργασία αυτή επερατώθη την 26 Ιουλίου ίδιου έτους. Έπειτα τό κεντρικόν τμήμα της στοάς, και εις τό μέρος άκριβώς όπου ήτο τοποθετημένον τό ιστορικόν ώρολόγιον άνωθεν της μεγάλης θύρας άνεπαρεστήθη ο βασιλέας Όθων καθήμενος, έχων εμπροσθεν και περίξ αυτού την Φιλοσοφίαν, την Αρχαιολογίαν, την Ιστορίαν, την Μαθηματικήν, την Ρητορικήν, την Ποιητικήν, την Νομοθετικήν, την Ιατρικήν, την

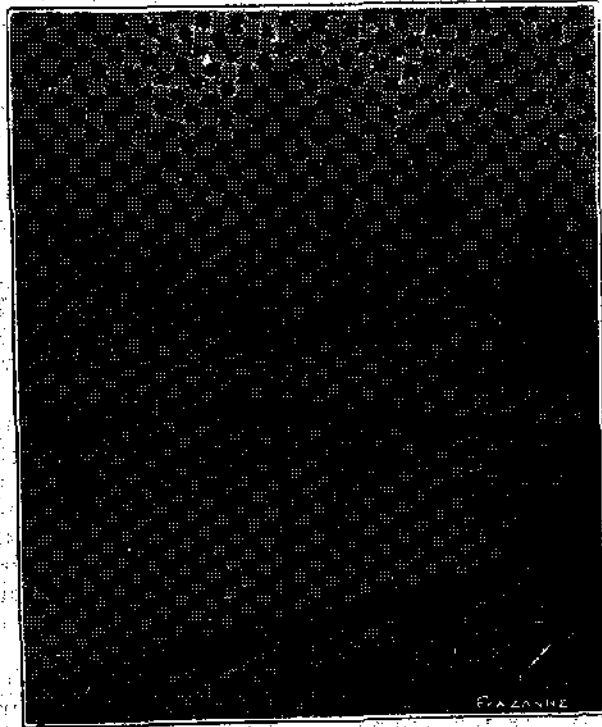

ΤΟΠΙΟΝ

ΚΛΕΟΝΙΚΗΣ ΑΣΠΡΙΩΤΗ

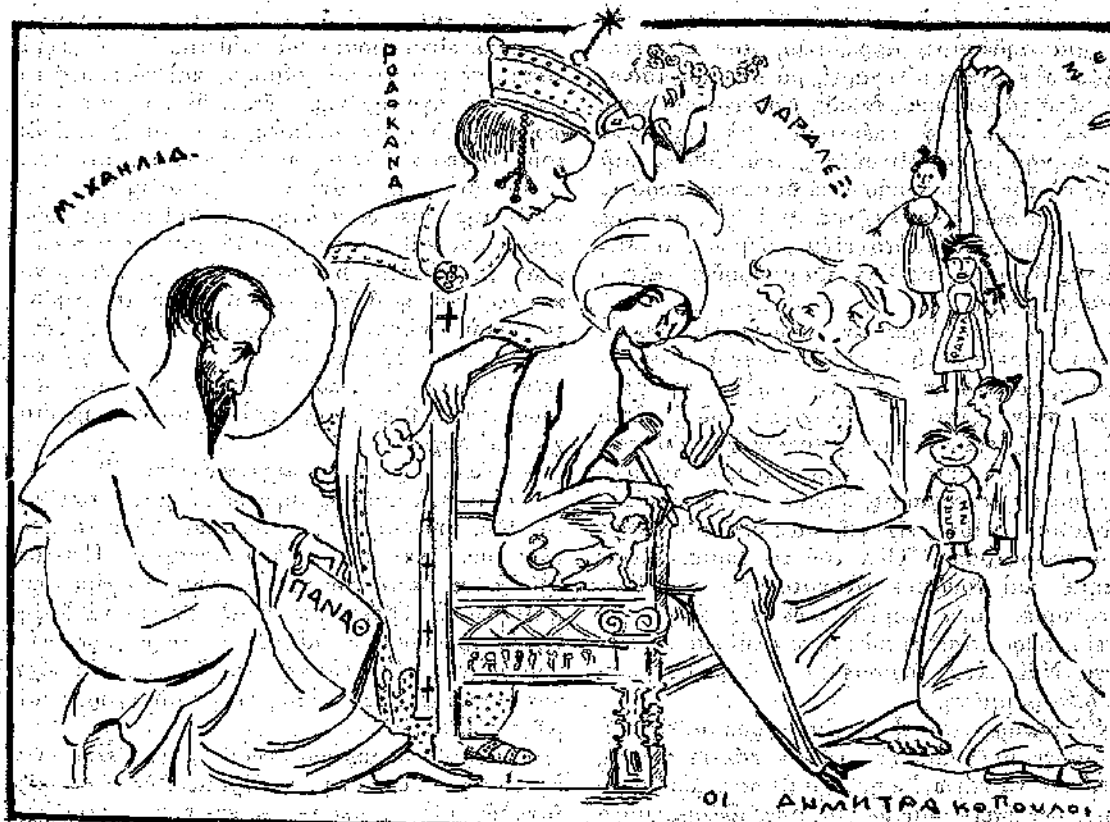

ΑΠΟΣΠΑΣΜΑ ΤΗΣ ΖΟΦΟΥ ΤΟΥ



ΠΑΡΕΠΙΣΤΗΜΙΟΥ - ΓΕΛΟΙΟΓΡΑΦΙΑ ΣΤΑΜ.

Έλαμψε στο πρόσωπό του έπειτα της επίληψιας μια καρέκλα να καθίση και ειπε:

— Τι καλή πού ειστε, τι καλή πού ειστε! Καθίστε εδώ, θα είμαι πολύ περιποιητικός, θα σας διηγηθώ ένα σωρό ιστορίες, αν θέλετε. Θα δήτε πώς θα σας διασκεδάσω, αν θέλετε να καθίσετε. "Αχ, έλατε! "Αν θέλετε πάλι να φύγετε, όπως θέλετε, μα τότε μπορώ να σας συνοδεύσω, ε; Δεν θα σας δώσω άφορμή να θυμώσετε, ποτέ. Πήτε, δεν θέλετε να πιητέ ακόμα ένα ποτηράκι κρασί; Θα σας διηγηθώ κάτι διασκεδαστικό για να μη βαρεθήτε. Χαίρομαι τόσο πολύ που ήρθατε πάλι. Θεέ μου, τί ώρατά πού είναι όταν γελάτε, εσείς πού πάντα ειστε τόσο σοβαρή! Δεν θα ήτον και πολύ διασκεδαστικό στην μεγάλη σάλα, ε; Καλύτερα να μείνωμε λίγο εδώ" εκεί μέσα κάνει και τόση ζέστη" έλατε, καθίστε!

Και η Μάρθα έδίσταζε, μα έπειτα καθίσε.

Τότε ο Νάγκελ αρχίζει και διηγείται αδιάκοπα, λέει ένα σωρό μικρές ιστορίες και ανέκδοτα, μιλά για το ένα και το άλλο σαν πληρωμένος, φοβισμένος, μη τυχόν και φύγη η Μάρθα μόλις σιωπήση. "Ερεθίζεται, ιδρώνει, ζαλλίζεται, πιάνει το κεφάλι του για να θυμηθή τί έλεγε, πού στάθηκε η Μάρθα νομίζει πως κι' αυτό το κάνει για άσταιο και γελά άθωα καθώς είναι. Δεν βαριέται η γηρασμένη της καρδιά άνογει πάλι, αρχίζει και μιλά κι' αυτή. Τι άφελής και τί γεμάτη ζωή πού ήτον! "Όταν είπε ο Νάγκελ τί έλεσινή πού είναι η ζωή — ε; δεν είναι έλεσινή; — τότε πήρε εκείνη το ποτήρι της και ειπε: ζήτω για την ζωή, αυτή η κακομοίρα η γυναίκα πού μέρα την μέρα χρόνια τώρα ζούσε από τα λίγα αυγά πού πούλουσε στην αγορά. "Όχι, δεν είναι και τόσο φοβερή η ζωή, πολλές φορές μάλιστα είναι και πολύ ώρατά!

Πολλές φορές η ζωή είναι και ώρατά, ειπε!

— Ναι, α' αυτό έχετε δικαιο! της λέγει ο Νάγκελ. "Α, τώρα πρέπει να πάμε να δούμε τις πλαστικές εικόνες! Μπορούμε να σταθούμε προς στην πόρτα έπειτα μπορούμε να καθίσουμε πάλι, αν θέλετε. Μπορείτε να δήτε απ' την θέσι σας; είδεμή να σας σηκώσω.

Εκείνη γέλασε και κούνησε το κεφάλι σαν νάλεγε όχι.

Μόλις ο Νάγκελ είδε την Δάγνη άπάνω στην σκηνή, η ζωηρότης του έπανσε δια μίας, τα μάτια του καρφώθηκαν άπάνω της και μόνο αυτήν έβλεπε. Παρακολουθούσε τα μάτια της πού κύταζαν την μετρούσε απ' το κεφάλι ως στα πόδια, παρατηρούσε την έκφρασί της, έβλεπε ένα τριανταφυλλο πού πήγαινε άπάνω κάτω, άπάνω κάτω, άπάνω στο στήθος της. "Εοτέκετο πιο πίσω από όλους άπάνω στην σκηνή και την άναγνώριζε κανείς εύκολα αν και ήτον καλά μετρησιαμένη. Η Άνδρεζεν εκάθετο στην μέση

και ήτον βασίλισσα. "Ητον μία παράσταση με πολύ κόκκινο φως, με πολλούς ανθρώπους, πολλά δπλα.

— Είναι ώρατο! ψιθύρισε η Μάρθα.
— Ναι... Τι είναι ώρατο; ρώτησε ο Νάγκελ.
— Εκεί άπάνω, δεν βλέπετε; μα τί βλέπετε λοιπόν;

— Βέβαια, βέβαια — ναι, είναι πολύ ώρατο. Και για να μη της βάλη όποιές και καταλάβη πως κύταζε μόνο δλο ένα σημείο, άρχισε να την ρωτά πούς ήτον κάθε άνθρωπος άπάνω στην σκηνή, χωρίς όμως να άκούη καθόλου τί του έλεγε εκείνη. "Εμειναν έτσι ως πού έσβησε το κόκκινο φως και κατέβηκε η αύλαία.

"Επειτα παραστάθηκαν κι άλλες πέντε εικόνες, ή μία μετά την άλλη. "Ητον δώδεκα ή ώρα. Ο Νάγκελ κι' η Μάρθα έοτέκοντο ακόμα προς στην πόρτα και κύταζαν την τελευταία εικόνα. "Όταν τελειωσε κι' αυτή κι' άρχισε πάλι

ή μουσική, κάθισαν κ' εκείνοι πάλι στο τραπέζι και κουβέντιαζαν. Η καμήνη ή Μάρθα! Με την καλοσύνη της όλο τουύκανε το κέφι του και δεν έλεγε πια πως θέλει να φύγη.

Μερικες κυρίες ήρθαν με καταλόγους στα χέρια και πουλούσαν αριθμούς για τα λαχεία— κοινές, κοινωνικές καρτέλες, κεντήματα, ένα τραπέζακι του τσαϊού, ένα ρολόι του ποιοού. Στην μεγάλη σάλα και στις πλαϊνες κάμαρες ο κόσμος φώναζε, γελούσε, έγινετο θόρυβος σαν να ήτον χρηματιστήριο. Μόλις στις δύο έπρόκειτο να τελειώση ή εορτή.

Η Ανδρέζεν ήθε πάλι και κάθισε στο τραπέζακι του Νάγκελ. Ήτον τόσο κουρασμένη, έλεγε, τόσο κουρασμένη! Ήπια μισό ποτηράκι κρασί και είπε: "Αχ, θα πάω να φάω την Δάγνη! Και πήγε και την έφερε. Μαζί τους ήρχετο ο Μινούττας. Τότε ήρθαν έτσι τα πράγματα:

Στο πλάι αναποδογυριστήκε ένα τραπέζακι, κ' ένα σωρό φλυτζάνια και ποτήρια έπεσαν κατά γής ή Δάγνη απ' τον τρόπο της έβγαλε μιά φωνή κ' έπιασε την Μάρθα απ' το χέρι. "Έπειτα γέλασε κ' ή ίδια για τον εαυτό της και ζήτησε συγγνώμη που φώναξε έτσι: μα το πρόσωπό της ήτον κατακόκκινο απ' την ταραχή. ήταν καταζεσταμένη, γελούσε, — ένα μικρό νευρικό γέλιο — και τα μάτια της έλαμπαν. Φορούσε κ' όλες τα πανωφόρια της κ' ήτον έτοιμη να φύγη, κερμίνε μόνο τον γραμματικό για να την συνοδεύση.

Μά ο γραμματικός που έκάθετο με τον δικαστή και μιά ώρα τώρα δεν το είχε κουνήσει απ' την θέσι του, άρχισε να φαίνεται άρκετα μεθυμένος.

— Ο κύριος Νάγκελ βέβαια θα είναι πολύ πρόθυμος να σε συνοδεύση, Δάγνη, είπε ή Ανδρέζεν.

Τότε ή Δάγνη, ξεσπασε στα γέλια. Η Ανδρέζεν την κύταζε και δεν ήξερε τί συμβαίνει.

— Όχι, είπε ή Δάγνη, με τον κύριο Νάγκελ δεν τολμώ πια να πάω! Έχει κάτι ιδέες! Ξέρεις; μάλιστα, — αυτό το λέω άναμεταξύ μας — μιά φορά μου είπε ήν θέλω να πάω να τον άναμαύσω. Αλήθεια σ'ς λέγω! Κάτω από ένα δέντρο, είπτε, μιά μεγάλη λεύκα, που είναι στο τάδε και στο τάδε μέρος του δάσους! Α, μα πια, στον κύριο Νάγκελ δεν μπορεί κανείς να βάλη βάσι. Ακόμα χάρα πρό όλην μου ζήτηση με όλο τον τό, σοβαρό, κάτι ποκέμισα, που μιά φορά λέει, ό άρραβανισα μιάς μου τα όπο σέθηκε στον Γουόλφραμ; και ό ίδιος ό Γουόλφραμ κάσσοδαν ξέρει τίποτα απ' όλα αυτά! Έ, Έρσέζεν, κάσσοδαν ξέρει τίποτα απ' όλα αυτά! Έ, Έρσέζεν, κάσσοδαν ξέρει τίποτα απ' όλα αυτά!

Και σηκώθηκε βιαστική και πήγε γελώντας ακόμα, στον γραμματικό και κάτι του έλεπε, θα επέμενε βέβαια ναρθη για να την συνοδεύση.

Ο Μινούττας ήτον πολύ ταραγμένος. Προσπαθούσε κάτι να πη, να εξηγηθή, μα ήτον σαστισμένος και δεν μπορούσε να πη τίποτα με φοβισμένα μάτια κύταζε όλους, πριν τον έναν κ' έπειτα τον άλλον. Και ή Μάρθα φοβήθηκε και σάσισε, μα ό Νάγκελ της ψιθύριζε μερικές λέξεις για να την ήσυχάση κ' άρχισε να γεμίζει τα ποτήρια. Η Ανδρέζεν άμείσως άρχισε να λέγη κάτι για την άγορά: Ή πόσος κόσμος με όλην την βροχή! Ού, θα κερδίζουν πολλά χρήματα, τα έξοδα των δεν ήταν και τόσο μεγάλα.

— Ποιά ήταν εκείνη ή νόστιμη κυρία που έπεξε άρκα; ρώτησε ό Νάγκελ. Εκείνη με τό άσημένο τόξον στα μαλλιά και που τό στόμα της έμοιαζε σαν τό στόμα του Βύρωνος;

— Μιά ξένη κυρία που είναι περαστική στην πόλι. Είναι, αλήθεια, τόσο νόστιμη;

Ναι, ό Νάγκελ την εύρισκε νόστιμη. Και άρχισε να ρωτά ένα σωρό έρωτήσεις γι' αυτήν την κυρία, ενώ έφαίνετο καθαρά πως ό νους του ήτον άλλου. Τι έσκέπτετο γι' αυτή διά μιάς τό μετάπό του συννέσιας; Βαστούσε τό ποτήρι του και τό γυνούσε σιγά άπάνω στο τραπέζι.

Η Δάγνη ήθε πάλι και στάθηκε. Κ' ενώ έσκέπτετο πίσω απ' την καρτέλα της Ανδρέζεν και κούμπωνε τα γάντια της, μίλησε πάλι κ' έλεπε με την ώραία της την καθαρή φωνή:

— Μά, αλήθεια, τί έννοούσατε όταν μου είπατε ναρθη να σ'ς άναμαύσω, κυριε Νάγκελ; Τί σκοπούς είχατε; Γιατί δεν άπαντάτε;

— Μά, Δάγνη! λέγει σιγά ή Ανδρέζεν και σηκώνεται. Κι' ό Μινούττας σηκώθηκε. Όλοι αλοθάνονται στενωχώρημένοι ό Νάγκελ σηκώνει τα μάτια του, τό πρόσωπό του δεν δείχνει πόλλη ταραχή, μα όλοι παρατήρησαν πως άφησε τό ποτήρι του κ' έσφιξε δυνατά τα χέρια του και άνέπνευσε μερικές φορές βιαστικά. Τι θάκανε; Τι σήμαινε που χαμογέλασε λίγο κ' έπειτα έγινε πάλι σοβαρός; Όλοι άπόρησαν όταν τον άκούσαν να λέγη με ήσυχή φωνή:

— Γιατί σ'ς είπα ναρθετε να με άναμαύσετε; Κυρία Κελλάγδ, δεν προτιμάτε να ηή σ'ς δώσω αυτήν την έξηγήσι; Σ'ς έκανα κ' όπας τόσους άσσοδόντες. Μετανοώ πολύ, κ' ό Θεός ξέρει τί δεν θα έκανα τώρα για να μη άρχι κανει όσα έκανα. Πιστέ, σ'ς παρακαλώ, τότε ναρθετε, αυτό τό καταλαβαίνετε, δεν τό κ'άνω μυστικό, άν και τόσος θα έπρεπε να τό διατάξω. Προτίει ναρθετε έλσοσ μαζί μου. Άλλο τίποτα δεν μπορώ να πω.

ΦΙΛΟΣΟΦΙΚΑ ΜΝΗΜΟΣΥΝΑ—ΠΕΡΙΚΛΗΣ ΓΙΑΝΝΟΠΟΥΛΟΣ

Τό κύμα τον επέταξε στο άκρομαλι της Έλευσίνος, άγγεγγκον, βαλοαμωμένο και με τα μύρα των βυθών, σαν να τον μετέφερε στα πέπλα των Σειρήνων. Οι λευκομαγνηλούσες κοπέλλες του ήμερου χωριού, με τα ψημένα μάγουλα απ' τον άμυρισμένο άέρα της θάλασσας μαζεύθηκαν γύρω του, σαστισμένες από τά κάλλη νεκρού που έταξίδευε με τό κύμα μερόνυχτα. Έβγαλαν απ' τις ευώδιαστές κασέλες μεταξοσέντονα και τον δίπλωσαν. Έκοψαν και βασιλικούς και βιολέτες από την γλάστρα του παρθενικού τους παραθυριού, και τον στόλισαν.

Κι' όλες μαζί — μυροφόρες αληθινές σαν εκείνες του Χριστού, τον πήγαν στο κοίμητηρι άγιαλιαστά, και τον άπόθεσαν στην ύψηλότερη γωνιά του, και τον έτέντωσαν σε τάφον πλατύμακρον, που τέτοια δεν ήταν ή επιθυμία του ή μυστοική.

Κ' έφυγαν ύστερα όλες μαζί, όπας έπήγαν, σκουπιζοντας με κίνησι ψυχόπονη τά μάτια, με τά χιονάτα τους κεφαλομάντηλα. Ο ήλιος καθώς έγεγνε, τις άγκάλιασε στην πλατεία του σαι...

ΜΑΡΚΟΣ ΓΑΛΗΝΙΟΣ

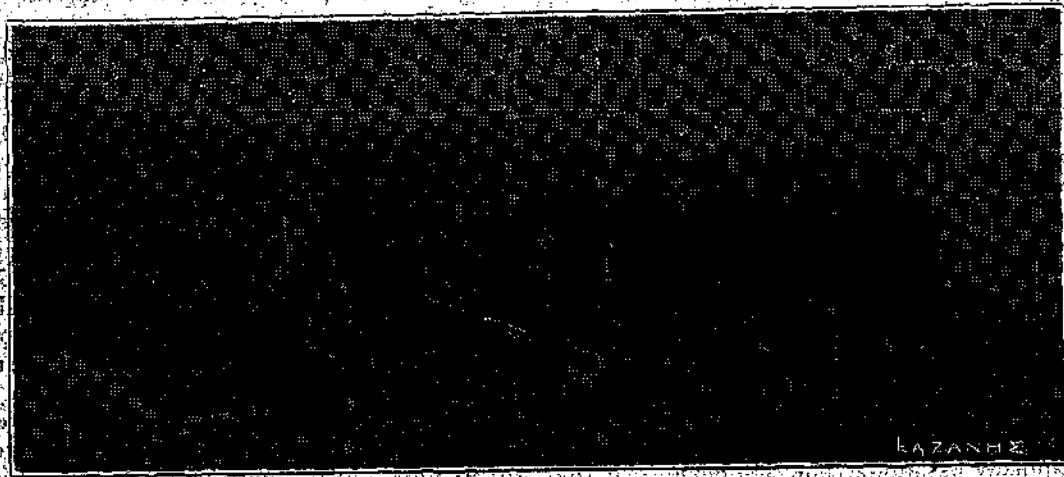

ΕΛΛΗΝΕΣ ΠΡΟΣΕΚΟΦΟΙ

ΑΛ. Δ. ΦΩΤΙΑΔΗ

Ανοιχτά μυστικά, σ. 70.

ΚΝΟΥΤ ΧΑΜΣΟΥΝ μετάφρ. Τ.

Μυστήρια, σ. 16, 46, 80, 118, 146, 180, 208, 236, 277, 310, 332.

ΚΩΝΣΤ. ΧΡΗΣΤΟΜΑΝΟΥ

Τὸ βιβλίο τῆς Ἀυτοκρατορίας Ἐλισάβετ, σ. 68.
Ἡ κερτίνα κόκκινα, σ. 103.

Ω.

«Ὁ Φωνογράφος ἐν τῷ δικαίῳ» ἐπὶ Ἀλεξ. Ν. Σιάτου, σ. 284

ΛΑΟΓΡΑΦΙΚΑ

Δίσιχα τῆς Τήρου, σ. 127.

ΑΡΧΑΙΟΛΟΓΙΚΑ

Σελ. 91, 126, 218, 250, 344.

Η ΣΤΗΛΗΤΩΝ ΝΕΩΝ

Σελ. 182, 248, 281.

Η ΠΡΟΤΟΜΗ ΤΟΥ ΣΟΛΩΜΟΥ

Σελ. 318.

ΕΙΔΗΣΕΙΣ ΠΕΡΙΟΔΙΚΑ ΕΦΗΜΕΡΙΔΕΣ

Σελ. 29, 62, 93, 127, 159, 255, 286, 320, 348.
Τὸ γλωσσικὸν ζήτημα, σ. 313.
Ἡ ἑκατοταετηρίς τοῦ Νείκεως, σ. 222.

ΟΛΙΓΟΣΤΙΧΑ

Σελ. 31, 64, 96, 128, 160, 192, 224, 256, 288.

ΝΕΑΙ ΕΚΔΟΣΕΙΣ

Σελ. 32, 64, 96, 128, 160, 192, 224, 256, 288, 320, 349.

ΕΙΚΟΝΕΣ

ΚΑΛΑΙΤΕΧΝΙΚΑΙ

Κλεονίκης Ἀσαριότῃ : Σκίτσου, σ. 109.

2 πορτραίτα, σ. 322, 329.

Σπουδῆ, σ. 331.

Τοπίον, σ. 331.

Βάν - Ντόκ : Πορτραίτο, σ. 267.

Θ. Γκεώργγη : Φορτωμένος τὰ δίχτυα, σ. 34.

Γ. Γουναροπούλου : Ἀπὸ τὸν Ράλλειον διαγωνισμὸν, σ. 316.

Ν. Γύζη : Ἀνοίξις, σ. 130.

Καλοκαίρι, σ. 134.

Φθινόπωρον, σ. 135.

Ε. Ἰωαννίδη : Πορτραίτο Κας Ἐδφοροσίνης Δραγοῦμη, σ. 4.

Πορτραίτο Α. Μαβίλλη, σ. 9.

Α. Ζήγος, σ. 113.

Πορτραίτο Κας Θ. Πακπῆ, σ. 194.

4 σπουδαί, σ. 201, 203, 207,

Σκίτσου Ἐλ. Καλογεροπούλου, σ. 211.

Θαλασίας Φλωαῶ Καραβία : Σκίτσου Ἐλεῖνης Δημητρακοπούλου, σ. 98.

Φαρόπουλο, σκίτσου, σ. 108.

Μαξ Κλίγκερ : Δρόμος, σ. 75.

Ν. Ἀντρα : Ὁ Ἀϊ - Γιώργης, σ. 139.

Ἡ ἀπουσιολογία τοῦ Ἀγ. Ἰωάννου, σ. 143.

Π. Μαθιοπούλου : Ε. Ἰωαννίδης, σ. 107.

Α. Μορφῶ : Ἀδέλφια, σ. 17.

Δ. Μπισοκίνη : Ἀπὸ τὸν Ράλλειον διαγωνισμὸν, σ. 316.

Κάρο Ντελβῆγι : Θυσίαι Ἐρωτευμένων, σ. 79.

Οδίσλερ : Πορτραίτο τοῦ Καρλάιλ, σ. 66.

Ζ. Παπαττωνίου : Σκίτσου ἀπὸ τὸ γέμισμα πρὸς τιμὴν τοῦ Ρισπέν, σ. 307.

Α. Ρόλ : Καλοκαιριῆ ἡμέρα, σ. 71.

Παύλου Σουών : Πορτραίτο, σ. 112.

Φράντς Στούκ : Πάν, σ. 269.

Στέφαν - Σύντιγκ : Νύχτα, σ. 47.

Μπέρν - Τζόουνς : Αἰκατερόνη Ράλλη, σ. 258.

ΓΕΛΟΙΟΓΡΑΦΙΑΙ

Ἡ νέα μόδα τὸ 1912, σ. 21.

123 ἑκατομμύρια περίσσευμα ἑδρίσκου... Καὶ μὲ τὴν χρῆσιν τοῦ ἐνὸς μόνον ὀφθαλμοῦ... Βεβαίως θὰ εἶναι διπλάσιον διὰν ἔχω καὶ τοὺς δύο ὀφθαλμούς ἐν χρῆσει, σ. 64.
Στὸ σκίττι μου τὰ κορίτσια μου ἔχουν τὸ καθένα τὸ μιάνο τῆς, σ. 273.

Ἀπόσπασμα τῆς ζωφόρου τοῦ Πανεπιστημίου, σ. 334, 335.

ΠΡΟΣΩΠΟΓΡΑΦΙΑΙ

Μαρίνα Κοιοπούλη, Ἠλέκτρα, σ. 11.

Αἰκατερόνη Λασκαριδῆ, σ. 35.

Ε. Φόρστ, σ. 41.

Μωρίς Μάτεργλγκ, σ. 42.

Αἰμυλιανός, δ δολοφονηθεὶς Μητροπολίτης Γρεβενῶν, σ. 57.

Α. Βαϊογκέρμπερ, σ. 60.

Κωσταντίνος Χρηστομάνος, σ. 68.

Ἐλισ Καλογεροπούλου, σ. 162.

Ἡρόδωτῆς τὰς Ἀθήνας πλαστικαὶ εἰκόνες, σ. 169, 70.

Ἡ κ. Μ. Μουφροσίου, σ. 179.

Ἡ δὲς Ἀλεξανδριδῆ, σ. 181.

Λευκάδιος Χέρν, σ. 206.

Ἐλισ Καλογεροπούλου, σ. 209.

Θωμᾶς Θωμάπουλος, σ. 220.

Ἀδαμάντιος Κοραΐς, σ. 226.

Ἄνδρ πὲ Ρενιέ, σ. 243.

Αἰκατερόνη Ράλλη, σ. 260.

Γεώργιος Σωτηριάδης, σ. 284.

Σπυρ. Λάμπρος, σ. 290.

Κ. Σχινίς, σ. 295.

Ἰωάννης Λοβέρδος, σ. 324.

Ἐρνέστος Φανέλλι, σ. 346.

Ἰζαήμης Κάρλων Γιούγκ, σ. 347.

ΠΟΙΚΙΛΑΙ

4 εἰκόνες ἀπὸ τὸν «Νηπιακὸν κήπον», σ. 36, 37.

Βυζαντινὸν φόνημα, σ. 61.

Ἀπὸ τὰ τελευταῖα κενίσματα, σ. 62.

Φόνημα ἐπισκέψεων 92.

Τραβηγμητὸ στήν ἀκρογυλιὰ, σ. 117.

Κενίσματα ἑλληνορωμαϊκά, σ. 126.

Ἡ μόδα σ. 159.

Ὁ τάφος τοῦ Παπαδιαμάντη στή Σμιάθο, σ. 168.

Ἡ Ἀδὴ τῆς Βασιλίσσης Ἀμαλίας, σ. 175.

Τρεῖς εἰκόνες τῆς μόδας, σ. 191.

5 εἰκόνες ἀπὸ τὰς γραπτὰς στήλας τῶν Παγασῶν, σ. 233,

237, 238, 239, 246.

2 εἰκόνες μόδας, σ. 254.

2 εἰκόνες μόδας, σ. 287.

Ἀναμνηστικὸν μετάλλιον τῆς ἰδρύσεως τοῦ Πανεπιστημίου, σ. 293.

Τὸ πρῶτον Πανεπιστήμιον. — Τὸ λάβαρον τοῦ Πανεπιστημίου, σ. 296 - 297.

Ἀπόσπασμα τῆς ζωφόρου τοῦ Πανεπιστημίου, σ. 298, 299, 300, 301.

Τρεῖς εἰκόνες τοῦ Πανεπιστημίου, σ. 297, 303, 304.

2 Εἰκόνες μόδας, σ. 319.

Ἐλληνες πρόσοκοι, σ. 337.