Διευθυνσις: Θανος ΣΕΜΠΟΣ · Νικος ΖΙΡΩ
'Ιδιοκτησία: «ΟΡΓΑΝΙΣΜΟΥ ΑΘΛ. ΕΚΔΟΣΕΩΝ»
ΑΡΙΘ. ΤΗΛ. ΓΡΑΦΕΙΟΥ—ΤΥΠΟΓΡΑΦΕΙΟΥ 23.881
ΑΘΗΝΑΙ—ΓΡΑΦΕΙΑ & ΤΥΠΟΓΡΑΦΕΙΑ: ΣΤΟΑ ΠΑΠΠΟΥ ΚΑΙ ΔΗΜΗΤΡΑΚΟΠΟΥΛΟΥ (ΓΩΝΙΑ)

ΑΘΛΗΤΙΚΗ ΗΧΩ

ΠΑΡΑΣΚΕΥΗ 24 ΜΑΪΟΥ 1946
ΕΤΟΣ Α'.— ΠΕΡΙΟΔΟΣ Β'.— ΑΡ. ΦΥΛΛΟΥ 71
ΟΙΚΟΝΟΜ. ΔΙΕΥΘΥΝΤΗΣ: ΓΕΩΡΓ. ΓΕΩΡΓΑΛΑΣ
ΕΚΔΙΔΕΤΑΙ: ΔΕΥΤΕΡΑ & ΠΕΜΠΤΗ—ΣΥΝΔΡΟΜΑΙ: ΕΤ. 30.000, ΕΞ. 15.00—ΤΙΜΗ ΦΥΛ. Δρχ. 300

ΜΕ ΔΑΚΡΥΑ ΧΑΡΑΣ ΣΤΑ ΜΑΤΙΑ, ΜΕΣΑ Σ' ΕΝΑ ΠΑΡΑΛΗΡΗΜΑ ΙΕΡΟΥ ΕΝΘΟΥΣΙΑΣΜΟΥ Ο ΕΛΛΗΝΙΚΟΣ ΛΑΟΣ ΑΠΕΘΕΩΣΕ ΧΘΕΣ ΤΟΝ ΑΘΑΝΑΤΟΝ ΘΡΙΑΜΒΕΥΤΗΝ ΤΗΣ ΒΟΣΤΩΝΗΣ ΚΥΡΙΑΚΙΔΗ

ΤΟ ΠΛΗΘΟΣ ΠΟΥ ΚΑΤΕΚΛΥΣΕ ΚΑΤΑ ΜΥΡΙΑΔΑΣ ΤΟΥΣ ΔΡΟΜΟΥΣ, ΔΙΕΣΠΑΣΕ ΤΗΝ ΑΣΤΥΝΟΜΙΚΗ ΖΩΝΗ ΚΑΙ ΑΝΗΡΠΑΣΕ ΣΤΑ ΧΕΡΙΑ ΤΟΝ ΕΝΔΟΞΟ ΜΑΡΑΘΩΝΟΔΡΟΜΟ

'Ο Κυριακίδης περιγράφει στὴν «'Αθλητικὴ 'Ηχὼ» τὶς συγκλονιστικὲς λεπτομέρειες τῆς δραματικῆς πάλης στῆθος μὲ στῆθος μὲ τὸν Κέλλυ καὶ τοὺς γίγαντας τοῦ Μαραθωνίου Ταρζὰν Μπρόουν, Κοτὲ Γκρέκορυ κλπ.-ΟΛΑΙ ΑΙ ΛΕΠΤΟΜΕΡΕΙΑΙ ΤΗΣ ΥΠΟΔΟΧΗΣ

Στὴν Πύλη τοῦ 'Αδριανοῦ: 'Ο Κυριακίδης στεφανωμένος μὲ ἀμάραντη ἀττικὴ δάφνη ἀπὸ τὸν δήμαρχο 'Αθη[illegible] κ. Πιτσικά, χαιρετᾶ τὰ πλήθη ποὺ ἔξαλλα τὸν ἐπευφημοῦν.

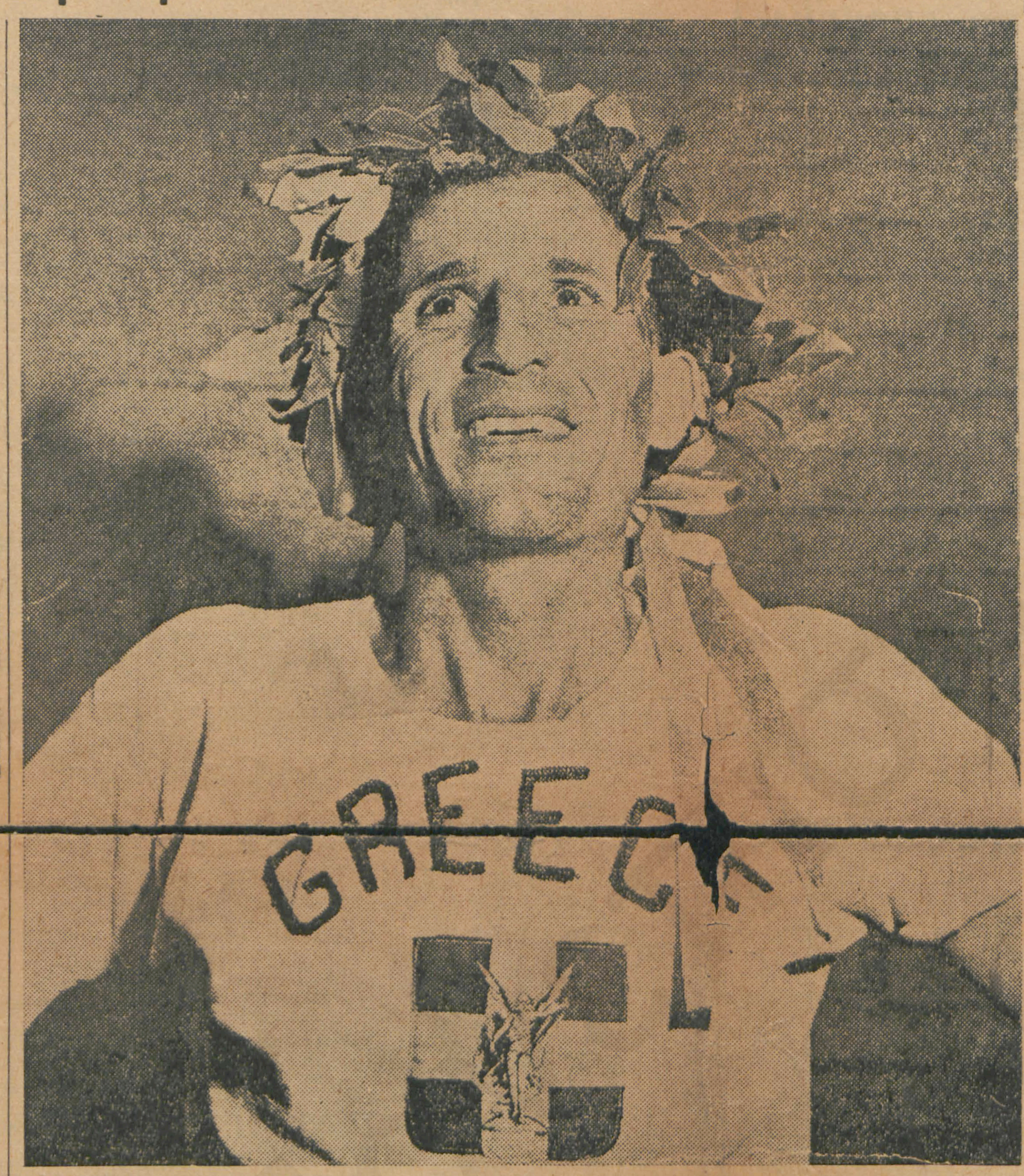

Τὴ φωτογραφία αὐτὴ ἐδημοσίευσαν τὰ μεγαλύτερα περιοδικὰ τοῦ κόσμου μὲ τὴν λεζάντα: "Ενας "Ελλην ποὺ ἔτρεξε γιὰ τὴν πατρίδα του καὶ ἐνίκησε στὸν διεθνῆ Μαραθώνιο τῆς Βοστώνης, ἐπαναλαμβάνοντας τὸν ἄθλο τοῦ ἀρχαίου Μαραθωνοδρόμου Φιδιππίδη.

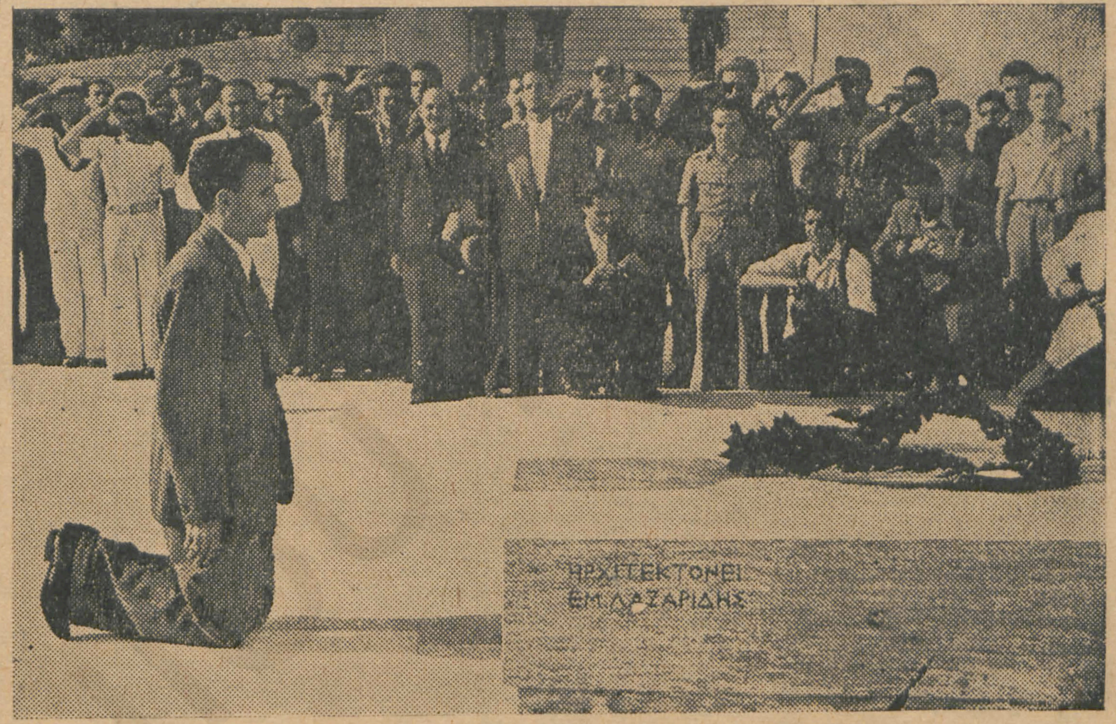

'Απὸ τὶς συγκινητικώτερες στιγμὲς τῆς χθεσινῆς μεγάλης ἀθλητικῆς ἡμέρας: 'Ο Μαραθωνοδρόμος μας ἀφοῦ κατέθεσε στὸ μνημεῖο τοῦ 'Αγνώστου τὸ στεφάνι, μὲ τὸ ὁποῖον τὸν ἐστεφάνωσε ὁ δήμαρχος 'Αθηναίων, ἐγονάτισε. 'Η μουσικὴ ἀνέκρουσε τὸν ἐθνικὸ ὕμνο καὶ αἱ σημαῖαι ἔγειραν εὐλαβικά...

'Η θριαμβευτικὴ διαδρομὴ τοῦ Κυριακίδη ἀνὰ τὴν πόλιν. "Ορθιος πάνω στὸ αὐτοκίνητο καὶ φορῶντας τὸ στεφάνι, ποὺ τοῦ ἀπένειμε ὁ Δήμαρχος 'Αθηναίων, χαιρετάει συγκινημένος ἀπὸ τὴν παλλαϊκὴ ὑποδοχὴ ποὺ τοῦ ἔγινε τὰ πλήθη τῶν 'Αθηναίων. Δεξιὰ στὸ βάθος ὁ πρόεδρος τοῦ ΣΕΓΑΣ κ. 'Απ. Νικολαΐδης.

(Φωτογραφία «'Αθλητικῆς 'Ηχοῦς»)

'Ο Κυριακίδης μέσα στὴ φασαρία τῆς ἐπισήμου ὑποδοχῆς, βρῆκε τὴν εὐκαιρία νὰ βρεθῆ γιὰ λίγο στὸ γνώριμό του περιβάλλον, μαζὶ μὲ τοὺς συναδέλφους του πρωταθλητάς. Δίπλα του (μὲ τὸ πένθος) ὁ Ραγάζος, ἕνας ἄλλος μεγάλος "Ελλην Μαραθωνοδρόμος, ποὺ περιμένει τὴν ὥρα του, ἀπὸ πάνω του ἀριστερὰ ὁ Σύλλας καὶ πιὸ ἀριστερὰ ὁ Νίτσας.

(Φωτογραφία «'Αθλητικῆς 'Ηχοῦς»)

Γιὰ τὴν 'Ελλάδα καὶ τὰ παιδιά του, τὸ Δημητράκη (18 μηνῶν) ἀριστερὰ καὶ τὴν 'Ελενίτσα (3 ἐτῶν), ἔτρεξε στὴ Βοστώνη καὶ νίκησε ὁ Κυριακίδης, ποὺ μετὰ τὸν ἄθλο του παμευτυχής, σφίγγει στὴν ἀγκαλιά του τ' ἀγαπημένα του βλαστάρια.

Τὸ ζεῦγος Κυριακίδη φωτογραφούμενο λίγο μετὰ τὴν ἄφιξι τοῦ θριαμβευτοῦ τῆς Βοστώνης. Δεξιὰ ὁ πρόεδρος τῆς Κοινότητος 'Ελληνικοῦ κ. Σιγανός, στὸ σπίτι τοῦ ὁποίου ἐφιλοξενήθη μέχρι τῆς ὥρας τῆς ἐπισήμου ὑποδοχῆς του.

ΤΟ ΓΛΥΚΟ ΦΙΛΙ ΤΟΥ ΓΥΡΙΣΜΟΥ

Πρώτη, μόλις πάτησε τὰ ἅγια χώματα τῆς Πατρίδος, μὲ δάκρυα ὑπερηφανείας καὶ χαρᾶς, ὑποδέχεται τὸν ἔνδοξο Μαραθωνοδρόμο μας στὸ ἀεροδρόμιο τοῦ Χασανιοῦ, ἡ γυναῖκα του, κυρία 'Ιφιγένεια, ποὺ τοῦ προσφέρει καὶ ἀνθοδέσμη.

ΣΤΟΝ ΚΥΡΙΑΚΙΔΗ

Τὸ πνεῦμα, ποὺ θεούργησε
σ' 'Ερμῆν τὸν Φιδιππίδη,
ἐκεῖνο σοὔδωκε φτερὰ
καὶ σένα, Κυριακίδη
σὰν ποὺ στὴν Πίνδο φύσηξε
πνοὴ τοῦ Μαραθώνα.
Λαμπαδηφόρος πέταξες
ἀπὸ τὸν Παρθενώνα,
μὲ τῆς 'Ιδέας τῆς παλιᾶς
τὴν ἄσβυστη λαμπάδα
καὶ γέμισεν ἡ νίκη σου
τὶς χῶρες ἀπὸ 'Ελλάδα
καὶ θύμισες σ' ὅλη τὴ γῆ,
πῶς [illegible]
[illegible] μόνη ἡ 'Ελλάδα τὄχει
[illegible] ἀνέσπερο νὰ δίνη φῶς,
νὰ λέη καὶ πρώτη τ' «ΟΧΙ».
. . . .
'Η Μάννα σου στὶς τόσες της,
ποὺ φέρνεις κι' ἄλλη δόξα,
περήφανη σ' ἀσπάζεται
κάτω ἀπὸ δάφνης τόξα.

Σωκράτης Α. Προκοπίου

'Ο Στέλιος Κυριακίδης, ὁ "Ηρως τοῦ 50οῦ Μαραθωνίου τῆς Βοστώνης, ποὺ μὲ τὸ ἄθλο του προεκάλεσε τὴν ἐποχὴ αὐτὴ ποὺ κρίνεται ἡ τύχη τῶν μικρῶν κρατῶν, τὸν παγκόσμιο θαυμασμὸ πρὸς τὸν Λαό μας, τοῦ ὁποίου ἐθύμισε πάλι στοὺς ἰσχυροὺς τὰ ἀθάνατα τρόπαια, εὑρίσκεται ἀπὸ χθὲς μαζί μας. Η πρωτεύουσα, ὁ Πειραιεὺς τὰ προάστεια, ὁλόκληρος ὁ 'Ελληνικὸς Λαὸς τὸν ὑπεδέχθη μὲ δάκρυα χαρᾶς. Μυριάδες λαοῦ, μιὰ ἀτελείωτη μυρμηγκιὰ κατέκλυσε τὸν χῶρο τῆς πλατείας 'Αγνώστου Στρατιώτου καὶ τοὺς κεντρικοὺς δρόμους ἀπ' ὅπου που ἐπέρασε ὁ θριαμβευτὴς κατευθυνόμενος πρὸς τὴν Δημαρχία, καὶ πλῆθος ἄπειρο ποὺ ξεχύθηκε πρὸς τὸ Χασάνι, τὸ Παλαιὸ Φάληρο, τὴν Λεωφόρο Συγγροῦ, ἀπ' ὅπου ἐπέρασεν ὁ Μαραθωνοδρόμος, τὸν ἀπεθέωσε. Μιὰ μυριόστομη κραυγὴ θριάμβου ἀνυψώθηκε πρὸς τὸν καταγάλανο οὐρανό μας καὶ ἑνώθηκε μὲ τὶς εὐλογίες τῶν πανελλήνων ποὺ εἶχαν συγκεντρώσει ἀπὸ κάθε σημεῖο τῆς χώρας τὴν σκέψι τους στὴ γωνιὰ αὐτὴ τῆς 'Αττικῆς γῆς. "Ενας κόσμος ἔξαλλος χαιρέτιζε μὲ δάκρυα χαρᾶς στὰ μάτια στὸ πρόσωπο τοῦ Κυριακίδη τὸν πρῶτο ἀγγελιαφόρο τῆς ἀναγεννήσεώς του καὶ τοῦ λυτρωμοῦ του ἀπὸ τὰ δεινά. Μαζὶ ἀπέδιδε τὸν ὀφειλόμενο φόρο τιμῆς πρὸς τοὺς ἐργάτας τοῦ ἀθλητισμοῦ μας, ποὺ σιωπηλὰ κι' ἀκούραστα, χωρὶς καμμιὰ ἀρωγή, δουλεύουν χρόνια καὶ χρόνια γιὰ τὴν ἀνανέωσι τοῦ ὀργανισμοῦ τῆς φυλῆς καὶ τὴν χαλύβδωσι του μέσα στὸ ἐργαστῆρι τῶν εὐγενεστέρων ἰδανικῶν.

'Η ἱστορικὴ ἀποθέωσις τοῦ καλυτέρου Μαραθωνοδρόμου τοῦ κόσμου ἀποτελεῖ καὶ ἀποθέωσιν τοῦ ἀθλητισμοῦ μας. 'Η δὲ φράσις τοῦ Κυριακίδη «"Ολοι "Ελληνες καὶ 'Αμερικανοὶ ζητοῦν νὰ μονοιάσουμε καὶ ὅλα θὰ εἶναι δικά μας», ποὺ τὴν ἔλεγε σ' ὅλους κάθε λίγο, ἀπὸ τὴ μιὰ παράταρτο τὸ μεσημέρι ποὺ ἔφθασε στὸ Χασάνι ὡς ἀργὰ τὴν νύκτα ποὺ καταπόνος ἀπὸ τὴν εὐτυχία, τὰς συγκινήσεις καὶ τὴ δόξα ἀπεσύρθη στὸ σπίτι του, στὴ Φιλοθέη, γιὰ νὰ ἀναπαυθῆ κοντὰ στὰ παιδάκια του, ἐκυριάρχησε παντοῦ, σὰν ἠχηρὴ καὶ ἐπίμονη ἐπιταγή.

«Νὰ μονοιάσουμε». "Ενας ἀθλητὴς σὰν τὸν Κυριακίδη, ποτισμένος ὡς τὸ κόκκαλο μὲ τὶς ἰδέες τῆς ἀδελφωσύνης, τῆς ἀλληλεγγύης, τοῦ ἀλληλοσεβασμοῦ ποὺ προπαγανδίζει ὁ ἀθλητισμός, δὲν ἦταν δυνατὸν παρὰ νὰ ἔλθῃ φέρνοντάς μας ἕνα ταπεινὸ κλωνάρι φέρνοντάς μας ἕνα ταπεινὸ ἕνα νάρι εἰρηνικῆς ἐληᾶς. "Οπως ἄλλοτε ἔμπαινε μ' ἕνα κλωνὶ ἐληᾶς στὰ Βαλκανικὰ στάδια, κήρυκας τῆς Βαλκανικῆς εἰρήνης...

Κατωτέρω οἱ ἀναγνῶσται μας θὰ εὕρουν ὅλας τὰς λεπτομερείας τῆς ἱστορικῆς ὑποδοχῆς τοῦ Μαραθωνοδρόμου μας καὶ μίαν μακρὰν καὶ ἐξαιρετικῶς ἐνδιαφέρουσαν συνέντευξιν του πρὸς τὴν «'Αθλητικὴ 'Ηχώ», τὴν πρώτη συνέντευξι ποὺ ἔδωσε μετὰ τὴν ἐπιστροφή του στὴν Πατρίδα.

ΣΤΟ ΧΑΣΑΝΙ

Σιγὰ - σιγὰ ὅσο πλησιάζει ἡ ὥρα τῆς ἀφίξεως τοῦ ἀεροπλάνου, τοῦ ἄλλου αὐτοῦ πρωταθλητοῦ τῆς ἀποστάσεως ποὺ θὰ φέρη τὸν Κυριακίδη στὸ γνώριμό του περιβάλλον, ὁ ἕνας μετὰ τὸν ἄλλον φθάνουν οἱ γνωστὲς μορφὲς ποὺ τὶς βλέπει κανεὶς σ' ὅλες τὶς ἀθλητικὲς ἐκδηλώσεις, οἱ ἀνώνυμοι αὐτοὶ παράγοντες ποὺ δὲν θὰ πάψουν ποτὲ νὰ δουλεύουν γιὰ τὸν ἀθλητισμό, εἴτε πρόκειται γιὰ ἀγῶνες μεταξὺ ἀσήμων, εἴτε πρόκειται γιὰ τελετὲς καὶ ὑποδοχὲς ὅπως ἡ χθεσινή. Τὸ περιβάλλον εἶναι ἐντελῶς «οἰκογενειακὸ ἀθλητικό». Κανένας ξένος πρὸς τὸν ἀθλητισμό, ἀπὸ τοὺς φωτορεπόρτερς καὶ τοὺς ἀθλητικοὺς συντάκτες μέχρι τὴ γυναῖκα καὶ τὴ κουνιάδα τοῦ Κυριακίδη. Καὶ περιμένουν μέσα σὲ μιὰ ἀτμόσφαιρα δικαιολογημένης ἀδημονίας, τὸ χαλύβδινο πουλὶ ποὺ θὰ ξαναφέρη νικητὴ καὶ τροπαιοῦχο τὴ φορὰ αὐτὴ τὸν Κυριακίδη στὴ Πατρίδα του. Στὶς 12½ εἶπαν ὅτι θἄρθη, ἀλλὰ ἀκόμη νὰ φανῆ...

'Εν τῷ μεταξὺ οἱ συζητήσεις δίνουν καὶ παίρνουν. Οἱ διάφοροι ἰδιῶτες, ποὺ πηγαίνουν στὸ ἐξωτερικό, ὄχι μὲ λίγη ἔκπληξι παρακολουθοῦν τὶς συζητήσεις αὐτές, ποὺ ἂν δὲν ἦταν τόσο μεγάλος ὁ ἄθλος ποὺ ἐπετέλεσε ὁ μαραθωνοδρόμος, ἀσφαλῶς δὲν θὰ καταλάβαιναν τίποτα. 'Αρκεῖ ν' ἀκούσουν μόνο τὸ ὄνομα τοῦ Κυριακίδη γιὰ νὰ ἐννοήσουν ὅτι πρόκειται νὰ γίνη ὑποδοχὴ σ' ἕνα ἐξαιρετικὸ "Ελληνα.

ΑΘΛΗΤΙΚΟ ΠΕΡΙΒΑΛΛΟΝ

'Η ἀναβολὴ τῆς ἀφίξεως τοῦ Κυριακίδη κατὰ 24 ὧρες ἔχει καὶ τὰ καλά της. Γιατὶ πρόκειται νὰ τὸν φέρη τρεῖς ὧρες περίπου πιὸ μπροστὰ ἀπ' ὅ τι ὁρίζει τὸ ἐπίσημο πρόγραμμα τῆς ὑποδοχῆς πρᾶγμα ποὺ θὰ ἐπιτρέψη στοὺς πραγματικοὺς ἐργάτες τοῦ ἀθλητισμοῦ καὶ τοὺς δικοὺς του νὰ τὸν ὑποδεχθοῦν, ἁπλᾶ σεμνά, χωρὶς μουσικὲς καὶ πρωτόκολλα, ψηλὰ καπέλα κ.λ.π. γιὰ νὰ τοῦ σφίξουν τὸ χέρι καὶ νὰ τὸν συγχαροῦν, ὅπως αὐτὸς εἶχε μέχρι τώρα συνηθίσει νὰ δέχεται τὰ συγχαρητήρια ὕστερα ἀπὸ τὶς νίκες του εἴτε στοὺς ἀγῶνες τοῦ Παναθηναϊκοῦ Σταδίου, εἴτε στοὺς διεθνεῖς στίβους...

—Νά τὸ ἀεροπλάνο, φωνάζει ἕνας καὶ ὅλων τὰ βλέμματα στρέφονται πρὸς τὸ γαλάζιο οὐρανό μας. Τὸ μεγάλο πουλὶ ἀργὰ - ἀργὰ φωνεῖ πάνω ἀπὸ τὸ ἀεροδρόμιο, ἐνῷ ὅλοι βγαίνουν ἔξω ἀπὸ τὴν αἴθουσα γιὰ νὰ παρακολουθήσουν τὴ προσγείωσί του. Μὰ αμέσως τὸ μικρόφωνο φωνάζει στὸν κόσμο τὸ «ἀπαγορεύεται». 'Η λαχτάρα τους ν' ἀντιμετωπίσουν τὸ πρόσωπο ἐκείνου ποὺ τόσο δόξασε τὴ πατρίδα μας καὶ ἦταν ὁ καλύτερός μας πρεσβευτὴς στὴ πιὸ κατάλληλη στιγμή, τοὺς ἔκανε νὰ παρακούσουν τὶς αὐστηρὲς διαταγὲς τῶν 'Αμερικανῶν.

Ο ΚΥΡΙΑΚΙΔΗΣ ΚΛΑΙΕΙ

Μὲ τὶς δυὸ μηχανές του σβυσμένες ὁ τετρακινητήριος κολοσσὸς τοῦ ἀέρος, μὲ μεγαλοπρέπεια παληᾶς ἀρχόντισας κάθησε στὸ ἔδαφος καὶ ἀργὰ - ἀργὰ ἄρχισε νὰ πλησιάζει πρὸς τὸ μέρος τῶν φιλάθλων. "Οσο πλησίαζε, τόσο περισσότερο ξεχώριζαν οἱ γιγάντιαίες γραμμές του. 'Ο κόσμος ἀρχίζει τὰ χειροκροτήματα. "Οταν ὅμως ὁ γίγας τῶν αἰθέρων ἔστριψε σὲ μιὰ στιγμὴ καὶ ἀπὸ τὸ παράθυρο φάνησε ὁ Κυριακίδης, οἱ ἐπευφημίες ἔφθασαν στὸν οὐρανὸ ἐνῷ ὅλοι δάκρυζαν ἀπὸ τὴ συγκίνησι. 'Ο Κυριακίδης στὸ ἀντίκρυσμα τῶν χωμάτων τῆς πατρίδος του, τῆς ἀθανάτης 'Ελλάδας, γιὰ τὴν ὁποία καὶ μόνο ἔτρεξε, δάκρυσε. 'Η στιγμὴ αὐτή, τὰ χιλιοστὰ αὐτὰ τοῦ δευτερολέπτου σ' ὅσους τὰ ἔζησαν, θὰ παραμείνουν ἀλησμόνητα.

ΤΟ ΦΙΛΙ ΤΟΥ ΓΥΡΙΣΜΟΥ

'Αφοῦ βγῆκαν ὅλοι οἱ ἐπιβάτες, τελευταῖος ὁ Στέλιος, μὲ σφρίγος ἐφήβου κατέβηκε τὶς σκάλες καὶ πάτησε στὸ ἅγιο χῶμα τῆς γλυκειᾶς του πατρίδας. Τὰ δάκρυα καὶ πάλι πλημμύρισαν τὰ μάτια τοῦ ἐνδόξου μας Μαραθωνοδρόμου ποὺ ἡ γυναῖκα του πρώτη ὑποδέχθηκε μ' ἕνα θερμὸ φιλί, ἐνῷ μιὰ μυριόστομη κραυγὴ ἀκούστηκε:

—Καλῶς ὥρισες στὴ πατρίδα μας Κυριακίδη.

Τὸ τί ἔγινε ὕστερα δὲν περιγράφεται. "Εσπασαν καὶ οἱ ζῶνες τῆς ἀστυνομίας καὶ τὰ πάντα. "Ολοι ρίχτηκαν στὸ Στέλιο καὶ τὸν καταφιλοῦσαν ἀπὸ τὸν πρόεδρο τοῦ ΣΕΓΑΣ τὸ γιγαντόσωμο κ. Καραμπάτη, τὸν πρόεδρο τῆς κοινότητος 'Ελληνικοῦ—τὸν πρῶτο ἐπίσημο — μέχρι καὶ τοῦ τελευταίου σμηνίτου. 'Αφοῦ δὲ ἐκ μέρους τοῦ ἀρχηγείου τῆς 'Αεροπορίας πρόσφεραν μικρὸ ἀναμνηστικὸ λάβαρο οἱ σμηνῖτες, ἅρπαξαν τὸ Κυριακίδη στὰ χέρια καὶ ἐν θριάμβῳ τὸν μετέφεραν στὴν αἴθουσα τῶν ἐπιβατῶν. Κατὰ τὴν ὀλιγόλεπτο αὐτὴ διαδρομή, οἱ μηχανὲς τῶν φωτορεπόρτερς καὶ τοῦ κινηματογράφου ὤργιασαν...

Η ΕΠΙΘΕΣΙΣ ΤΩΝ ΣΥΝΤΑΚΤΩΝ

Μόλις καλμάρισαν λιγάκι τὰ πράγματα ἔγινε ἡ...ἐπίθεσις τῶν συντακτῶν, ποὺ ἦταν ἐξ ἴσου τέλεια ὀργανωμένη μὲ τὴν ὑποδοχή. Σκίτσα αὐτόγραφα... ἑτοιμασμένα ἐκ τῶν προτέρων, χαιρετισμοὶ πρὸς τοὺς φιλάθλους μέσῳ τῆς ἐφημερίδος τοῦ κάθε ρεπόρτερ... κατὰ παραγγελίαν καὶ λοιπά.

—Βρὲ παιδιά, σιγά, λέει σὲ μιὰ στιγμὴ ὁ Στέλιος. 'Αμάν! Πιὸ καλὰ ἔχω νὰ τρέξω ἕνα ἀκόμη Μαραθώνιο στὴ Βοστώνη, παρὰ τὸ βάσανο τὸ δικό σας.

Θέλοντας ὅμως καὶ μὴ κάθησε... στὸ σκαμνὶ — στὴ πολυθρόνα δηλαδὴ τῆς αἰθούσης τοῦ ἀεροδρομίου — καὶ ἄρχισε τὴν ἀπολογία του. "Ηξερε τὴν ἄρχισε τὴν ἀπολογία του. "Ηξερε τί θέλαμε νὰ μάθουμε—χιλιάδες δημοσιογράφοι μέχρι τώρα ποὺ εἶχαν μάθει τὴ δουλειά—καὶ ἔτσι χωρὶς νὰ τὸν ρωτήση κανείς, μᾶς εἶπε ὅτι ἔφυγε τὴ Τρίτη στὶς 7 τὸ βράδυ ἀπὸ τὴν Νέα 'Υόρκη, ὅπου εἶχε πάει σιδηροδρομικῶς ἀπὸ τὴ Βοστώνη. Στὸ ἀεροδρόμιο Λαγκουάρντια τὸν ἀποχαιρέτησαν ὁ Τόφαλος, ὁ Βασιλόπουλος καὶ ὁ διευθυντὴς τοῦ «'Εθνικοῦ Κήρυκος». 'Απὸ τὴ Νέα 'Υόρκη πέταξε στὴ Νέα Γῆ ὅπου ἔμεινε 4½ ὧρες, κατόπιν στὴν 'Ιρλανδία μὲ παραμονὴ 1½ ὥρα καὶ τὰ μεσάνυκτα τῆς προχθὲς ἔφθασε στὸ Παρίσι. Τὰ χαράματα πέταξε γιὰ 'Ιρλανδία μὲ παραμονὴ 1½ ὥρας καὶ κατόπιν κατ' εὐθεῖαν στὸ Χασάνι, ὅπου προσγειώθηκε ἀκριβῶς στὴ 1 παρὰ 10'.

ΚΛΑΙΕΙ ΞΑΝΑ

—Τὸ πῶς μὲ περιποιήθηκαν στὴν 'Αμερικὴ — δηλώνει ἐνῷ τὰ μάτια του δακρύζουν ἀπὸ συγκίνησι εἶναι ἀφάνταστο πρᾶγμα. "Ημουν "Ελληνας καὶ στὸ πρόσωπό μου τιμοῦσαν τὴ χιλιοβασανισμένη πατρίδα ποὺ τόσα ὑπέφερε καὶ τόσα πολλὰ ἔδωσε γιὰ τὴν ἐλευθερία τῆς ἀνθρωπότητος. "Ολοι μὲ προσκαλοῦσαν νὰ πῶ δυὸ λέξεις. 'Εμίλησα ἐμπρὸς σ' ὅλες τὶς φυλὲς τοῦ 'Ισραὴλ 'Εβραίους 'Αμερικανούς, 'Αρμενίους, 'Ορθοδόξους καθολικούς. "Ολοι μὲ λαχτάρα ζητοῦσαν νὰ μάθουν νέα ἀπὸ τὴν 'Ελλάδα. Τοὺς ἐξέθεσα τὴ τραγικὴ κατάστασι τῆς χώρας καὶ ὅλοι προσφέρονται νὰ μᾶς βοηθήσουν. 'Ο Δῆμος τοῦ Νιοὺ Μπέντφορντ ἐμάζεψε 32 κιβώτια τρόφιμα, ἐνῷ ἡ κ. "Αλστον ἀπὸ τὴ Ν. 'Υόρκη θὰ κάνη ἔρανο σ' ὅλα τὰ ἀμερικανικὰ κολλέγια γιὰ νὰ μαζέψη πόσο ἀθλητικὸ ὑλικό, ὅσο χρειάζεται νὰ ἐφοδιασθοῦν ὅλοι οἱ σύλλογοι τῆς 'Αθήνας καὶ τῶν ἐπαρχιῶν. Στὸν κ. Φέρρις, πρόεδρον τῆς 'Αμερικανικῆς 'Αθλητικῆς 'Ομοσπονδίας, ἔδωσα 2.600 δολλάρια, ποὺ μάζεψα ἀπὸ διάφορες γιορτές. Σὲ μιὰ ἀπὸ αὐτὲς συγκέντρωσα 1500 δολλάρια, ἐκ τῶν ὁποίων 500 ἔδωσε ὁ Σκουρᾶς.

ΣΤΗ ΒΟΥΛΗ

Μετὰ τὴ θριαμβευτική του νίκη ἔγινε ὁ ἄνθρωπος τῆς ἡμέρας. "Ηταν περιζήτητος. 'Ο Κυβερνήτης τῆς Πολιτείας τῆς Μασαχουσέτης τὸν παρουσίασε στὴ Βουλή, ὅπου ὡμίλησε γιὰ τὴν 'Ελλάδα, τὶς ἀνάγκες της καὶ τὰ βάσανά της. Τὸν χειροκρότησαν θερμὰ ὄρθιοι ὅλοι οἱ βουλευταὶ καὶ τὸν ἔβαλαν νὰ ὑπογράψη στὸ χρυσὸ βιβλίο τῶν ἐπισήμων ἐπισκεπτῶν. 'Η τιμὴ αὐτὴ μόνο σὲ μεγάλα πολιτικὰ πρόσωπα καὶ σὲ ἥρωας γίνεται. Σ' ὅλες τὶς γύρω πόλεις τῆς Βοστώνης ἔβγαλε λόγους καὶ προπαγάνδισε ὅσο κανεὶς μέχρι σήμερα γιὰ τὴ χώρα μας.

ΣΤΟ ΝΟΣΟΚΟΜΕΙΟ

Στὴ Βοστώνη ὑπάρχει ἕνα ἀπὸ τὰ μεγαλύτερα στρατιωτικὰ νοσοκομεῖα τῆς 'Αμερικῆς. Σ' αὐτὸ κάθε ἑβδομάδα ἐκλέγεται ὁ ἄνθρωπος τῆς ἡμέρας καὶ μιλάει στοὺς τραυματίες. Τὴν ἑβδομάδα ἐκείνη διάλεξαν τὸν Κυριακίδη νὰ πάη νὰ μιλήση στοὺς 'Αμερικανοὺς τραυματίες. 'Επῆρε καὶ τὸν Κέλλυ μαζί του καὶ πῆγαν στὸ νοσοκομεῖο. Μεταξὺ ἄλλων τοὺς εἶπε ὅτι ἡ θυσία τους δὲν πῆγε χαμένη, γιατὶ ἡ ἀνθρωπότητα ἀπαλλάχτηκε ἀπὸ ἐκείνους ποὺ ἐπιβουλεύονταν τὴν ἐλευθερία της καὶ ὅτι ἡ μικρὴ χώρα του, ἡ ἀθάνατη 'Ελλάδα, γιὰ μιὰ ἀκόμη φορὰ πρώτη ἀντιμετώπισε νικηφόρα τοὺς βαρβάρους. Τράβηξε κατόπιν τὸ λαχνὸ τῆς λοταρίας γιὰ λογαριασμὸ τῶν τραυματιῶν. Στὸ λόπο εἶχαν βάλει ἕνα σκυλί.

ΕΚΑΝΑ ΤΟ ΚΑΘΗΚΟΝ ΜΟΥ

'Αφοῦ τέλειωσαν οἱ ἐπίσημες δηλώσεις πρὸς τὸν Τύπο, συντάκτης τῆς «'Αθλητικῆς 'Ηχοῦς» τὸν ξεμονάχιασε καὶ ἐζήτησε ἀπὸ τὸ Κυριακίδη νὰ ἀφηγηθῆ χάριν τῶν ἀναγνωστῶν μας τὴν ἱστορική του κούρσα:

—ΠΡΩΤΑ ΑΠ' ΟΛΑ ΘΕΛΩ ΝΑ ΑΠΕΥΘΥΝΩ ΜΕΣΩ ΤΗΣ «ΑΘΛΗΤΙΚΗΣ ΗΧΟΥΣ» ΑΔΕΛΦΙΚΟ ΧΑΙΡΕΤΙΣΜΟ Σ' ΟΛΟΥΣ ΤΟΥΣ ΦΙΛΑΘΛΟΥΣ ΤΗΣ ΕΛΛΑΔΟΣ ΚΑΙ ΝΑ ΤΟΥΣ ΕΥΧΑΡΙΣΤΗΣΩ ΓΙΑ ΤΗΝ ΑΓΑΠΗ ΜΕ ΤΗΝ ΟΠΟΙΑ ΜΕ ΠΕΡΙΕΒΑΛΑΝ. ΦΑΝΗΚΑ ΑΝΤΑΞΙΟΣ ΤΟΥΣ ΚΑΙ ΣΑΝ ΕΛΛΗΝΑΣ ΕΚΑΝΑ ΤΟ ΚΑΘΗΚΟΝ ΜΟΥ ΑΠΕΝΑΝΤΙ ΤΗΣ ΧΩΡΑΣ ΜΑΣ ΚΑΙ ΤΟΥ ΕΛΛΗΝΙΚΟΥ ΑΘΛΗΤΙΣΜΟΥ.

'Εν συνεχείᾳ ἀναφέρθηκε στὸν πρῶτο του ἀγῶνα τῶν 10 μιλλίων, ποὺ ἦταν γι' αὐτὸν ἕνα εἶδος προπονήσεως.

ΤΟΥΣ ΧΑΡΙΣΕ 6 ΛΕΠΤΑ

Πρὸ τῆς διαδρομῆς εἶπαν στὸ Κυ-

ΒΛΕΠΕ ΣΥΝΕΧΕΙΑΝ ΕΙΣ ΤΗΝ 2αν ΣΕΛΙΔΑ

Η ΥΠΟΔΟΧΗ ΤΟΥ ΚΥΡΙΑΚΙΔΗ ΣΤΟ ΧΑΣΑΝΙ, ΣΤΗΝ ΝΕΑ ΣΜΥΡΝΗ ΚΑΙ ΤΗΝ ΚΑΛΛΙΘΕΑ.-ΣΤΗΝ ΠΥΛΗ ΤΟΥ ΑΔΡΙΑΝΟΥ Ο ΔΗΜΑΡΧΟΣ ΑΘΗΝΑΙΩΝ ΕΣΤΕΦΑΝΩΣΕ ΤΟΝ ΘΡΙΑΜΒΕΥΤΗ.-Η ΣΥΓΚΙΝΗΤΙΚΗ ΤΕΛΕΤΗ ΕΙΣ ΤΟ ΜΝΗΜΕΙΟΝ ΤΟΥ ΑΓΝΩΣΤΟΥ.-Η ΔΕΞΙΩΣΙΣ ΤΟΥ, ΑΠΟ ΤΟΝ κ. ΠΡΩΘΥΠΟΥΡΓΟΝ

Η ΕΠΙΚΗ ΠΟΡΕΙΑ ΔΙΑ ΤΗΣ ΟΔΟΥ ΣΤΑΔΙΟΥ ΠΡΟΣ ΤΗΝ ΔΗΜΑΡΧΙΑΝ ΟΠΟΥ Ο ΜΑΡΑΘΩΝΟΔΡΟΜΟΣ ΕΤΙΜΗΘΗ ΜΕ ΤΟ ΜΕΤΑΛΛΙΟΝ ΤΗΣ ΠΟΛΕΩΣ ΑΘΗΝΩΝ

«ΕΝΑ ΜΟΝΟΝ ΜΗΝΥΜΑ ΣΑΣ ΦΕΡΝΩ: ΝΑ ΜΟΝΙΑΣΟΥΜΕ»

(Συνέχεια έκ τής 1ης σελίδος)

ριακίδη οί όργανώνται νά τού χαρίσουν. Αύτός όμως δέν δέχτηκε ένα τέτοιο πράγμα. 'Αντιθέτως αύτός μαζί μέ τόν Ταρζάν Μπρόουν, τόν πρωταθλητή τής 'Αμερικής Φερράρα, καί τόν Ρόμπινς χάρησαν άπό 6 λεπτά στούς άλλους δρομείς. 'Ετερμάτισε 16ος, άλλά μέ τόν ύπολογισμό τού χάντικαπ ήλθε τρίτος. Τή διαδρομή τών 10 μιλλίων (16.900 μ.) τήν διέτρεξε σέ 51' 40'' παρά τό γεγονός ότι ό δρόμος ήταν γεμάτος πέτρες. Μέ άλλα λόγια τό ρεκόρ πού έπέτυχε ήταν κατά 8 λεπτά καλύτερο άπό έκείνο πού ύπελόγιζε.

—Δηλαδή, συνέχισε έπί λέξει έπρεπε ν' άλλάξω τό σχέδιο πού είχα καταστρώσει γιά τή διαδρομή άπό έδώ μαζί μέ τόν κ. Σιμιτσέκ. 'Αντί γιά 2 ώρες καί 37 λεπτά πού ύπολογίσαμε ότι θά έκανα τό Μαραθώνιο, θά έπρεπε νά κανονίσω τό τρέξιμό μου γιά 2 ώρες καί 30'.

ΘΑ ΕΤΡΕΧΕ ΜΕ ΘΗΡΙΑ!

"Ολες οί έφημερίδες πρό τού άγώνος, συνέχισε ό Κυριακίδης, έγραφαν ότι τήν πρώτη νίκη θά διεκδικούσαν τά θηρία τού Μαραθωνίου, ό 'Αμερικανός Κέλλυ ό Γαλλοκαναδός Κοτέ, ό Ρόμπινς ό Γκρέγκορυ καί άλλοι. Καμμιά όμως άπό τίς έφημερίδες στίς προβλέψεις τους δέν άνέφερε τό όνομά μου. Μιά μονάχα έφημερίδα μέ θυμήθηκε καί προέβλεψε ότι θά έρχόμουν μεταξύ πέμπτου καί δεκάτου.

ΤΟ ΓΡΑΜΜΑ ΤΩΝ ΔΙΚΩΝ ΤΟΥ

Τό πρωί τής ήμέρας τής διαδρομής έπήρα ένα γράμμα άπό τή γυναίκα μου καί τό παιδί μου, πού μού εύχονταν καλή έπιτυχία. Τό γράμμα αύτό μέ έκανε νά κλάψω, άλλά συγχρόνως μού άτσάλωσε τήν καρδιά. Οί 'Αμερικανοί όταν μέ είδαν νά κλαίω μέ λυπήθηκαν καί κύτταζαν νά μέ παρηγορήσουν συνιστώντας μου νά μή σκέπτωμαι κανένα. Πώς μπορούσα όμως νά ξεχάσω τό σκοπό πού ήρθα έδώ, πώς μπορούσα νά ξεχάσω τή γλυκειά μου πατρίδα, πώς μπορούσα νά ξεχάσω τίς χιλιάδες τών συμπατριωτών μου πού είχαν σέ μένα στραμμένα τά μάτια τους καί μέ άγωνία καί λαχτάρα περίμεναν τή κούρσα μου. "Εκλεισα στή ψυχή μου τήν 'Ελλάδα καί ρίχτηκα στόν άγώνα...

ΚΟΛΛΗΣΑ ΣΤΟΥΣ ΜΕΓΑΛΟΥΣ

'Από τά πρώτα μίλλια κόλλησα στούς γίγαντες τού δρόμου καί δέν τούς άφησα βήμα νά μού φύγουν. 'Η παρέα μου άπετελείτο άπό τούς Γκρέγκορυ, Κέλλυ, Κοτέ, τό Ταρζάν Μπρόουν, Ρόμπινς καί ένα 'Ινδό. Τά πράγματα βάδιζαν κανονικά. 'Εγώ έτρεχα ξεκούραστα. Στό 15ο μίλλι (22ο χιλιόμετρο) άρχισα νά άνοίγω. 'Από κοντά μου όμως έρχόταν ό Κέλλυ, ό Κοτέ, ό Ρόμπινς ό Γκρέγκορυ. Είχαμε άφήσει όλους τούς άλλους πίσω. 'Επί κεφαλής είχε τεθή ό Γκρέγκορυ καί άκολουθούσαμε έμείς.

Στά 15 τελευταία χιλιόμετρα ό Κέλλυ άρχισε νά άνοίγη. 'Εγώ άπό κοντά του. Τόν παρακολουθούσα ξεκούραστα. Αύτό μέ ένθάρρυνε στήν προσπάθειά μου.

ΑΡΧΙΖΕΙ Ο ΑΓΩΝ

Καί έτσι άπό τού σημείου αύτού άρχίζει ό πραγματικός άγών στήθος μέ στήθος μέ τόν 'Αμερικανό. Γιά νά δοκιμάσω τίς δυνάμεις του, έπιταχύνω τό τρέξιμό μου, τόν καταφθάνω — μέ περνούσε 8 μέτρα περίπου — καί τόν περνάω περί τά 5 μέτρα. Αύτός πού νά μέ άφήση! Σφίγγεται καί μέ πιάνει. Τού ξαναφεύγω καί μέ ξαναπιάνει. Αύτό γίνεται πέντε έξη φορές. 9 χιλιόμετρα πρό τού τέρματος. 'Ο Κέλλυ δέν έννοούσε νά μέ άφήση. "Αλλοτε μέ περνούσε καί άλλοτε τόν περνούσα. 'Ο κόσμος — 500 χιλιάδες είχαν μαζευτή στά τελευταία 8 χιλιόμετρα — ένθάρρυνε τόν 'Αμερικανό καθώς καί έμένα φωνάζοντας:

—Κάμ όν δη Γκρήκ! ('Εμπρός "Ελληνα) γιατί τό όνομα δέν τό ήξεραν. Στά 6½ χιλιόμετρα ήπια γιά πρώτη φορά λίγο νερό.

Ο ΜΟΙΡΑΙΟΣ ΕΛΛΗΝ

Λίγο πάρα κάτω φάνηκε ένας "Ελληνας.

—Πόσο ή καρδιά μου χτύπησε τήν ώρα έκείνη πού άκουσα νά μού μιλάνε έλληνικά. Γιά πρώτη φορά άκουγα τή γλώσσα μου. Δέν ήμουν μόνος πιά.

'Εν συνεχεία ό Κυριακίδης λέει ότι τού προσέφερε πορτοκάλλι άφού προηγουμένως ρίχτηκε στό λαιμό του καί τόν φίλησε. Οί φιλοφρονήσεις αύτές —συγκινητικές κατά τά άλλα— είχαν μοιραία άποτελέσματα γιά τή κούρσα τού Μαραθωνοδρόμου μας. Τόν καθυστέρησαν καί έτσι έδωσαν τήν εύκαιρία στόν Κέλλυ ν' αύξήση άπό 5 σέ 35 μέτρα τη διαφορά του άπό τό Κυριακίδη!...

—Καινούργια προσπάθεια τώρα συνεχίζει ό Στέλιος γιά νά φθάσω τόν 'Αμερικανό. Δέν έκανα τήν τρέλλα νά τόν φθάσω άμέσως. 'Ο σύμβουλός μου καί φίλος μου τό χρονόμετρο, μού είπε ότι είχα όλο τόν καιρό δικό μου. 'Ο κόσμος ένεθάρρυνε τόν 'Αμερικανό, άλλά καί έμένα δέν μέ άφηνε χωρίς έπευφημίες. "Οταν άκουγα τή λέξι «'Ελλάς» ήλεκτριζόμουν καί τό ήθικό μου έτονώνετο άκόμη περισσότερο. Στά 4 χιλιόμετρα πρό τού τέρματος είχα πλησιάσει τόν Κέλλυ καί μόλις πέντε μέτρα μέ χώριζαν άπό αύτόν.

—'Εμπρός Στέλιο είπα μέσα μου, ήρθε ή ώρα σου. Τρέξε γιά τήν 'Ελλάδα σου καί τούς δικούς σου!...

Ο ΦΙΛΟΣ ΔΗΜΟΣΙΟΓΡΑΦΟΣ

—'Απάνω πού άρχιζα νά άναπτύσσω τό διασκελισμό μου φάνηκε ένας φίλος μου δημοσιογράφος 'Αμερικανός πού γνώρισα στό Μπόστον Κλάμπ καί μού φωνάζει:

—'Απάνω Στέλιο ό Κέλλυ είναι κουρασμένος.

Δέν περίμενα τίποτε άλλο πιά. Οί φωνές τού κόσμου πού ένθάρρυνε τόν 'Αμερικανό όταν μέ είδε νά τόν πλησιάζω, ούτε τίποτε άλλο μπορούσε νά μέ συγκρατήση. Μέ τή ψυχή μου μακρυά σ' τή πολυβασανισμένη αύτή χώρα, ρίχτηκα άκάθεκτος πρός τό τέρμα. Μάταια ό 'Αμερικανός προσπαθούσε νά μέ παρακολουθήση. Γιά λίγο διάστημα τρέχαμε στήθος μέ στήθος. "Ηταν ένας άγών φοβερός. Ούτε γιά μιά στιγμή όμως δέν τόν έχασα. Τόν είχα στό χέρι τόν Κέλλυ. Οί δυνάμεις μου ήταν άκμαίες καί σ' αύτό όφείλεται τό ότι τά τελευταία 2½ (4 χιλιόμετρα περίπου) τά διέτρεξα στό χρόνο τών 13' 12''.

ΔΕΝ ΕΤΡΕΞΑ ΓΙΑ ΡΕΚΟΡ

Χαλασμός κόσμου γίνηκε όταν έφθανα στό τέρμα. Πολλοί έτρεξαν νά μέ βοηθήσουν. 'Αλλά έγώ δέν δέχτηκα κανένα. Μόνος μου πήγα στά άποδυτήρια. 'Ο κ. Φέρρις μετά τόν άγώνα μού έξέφρασε τό θαυμασμό του γιά τό φίνις μου.

—"Εχω ίδη πολλούς Μαραθωνοδρόμους καί ό Κέλλυ είναι φίλος μου μού είπε. 'Αλλά σάν τό δικό σου τόν τερματισμό πρώτη φορά είδα. Δέν έτρεχες, πετούσες...

—Δέν μπορούσες νά καταρρίψης τό παγκόσμιο ρεκόρ [illegible]

—'Εγώ έτρεξα γιά νά νικήσω καί όχι γιά νά κάνω ρεκόρ. "Αν όμως ό Κέλλυ στά τελευταία τρία χιλιόμετρα δέν ήταν έξαντλημένος καί μέ έσφιγγε, άσφαλώς θά μπορούσα νά έπιτύχω χρόνο γύρω άπό τίς 2 ώρες καί 27'.

Πρέπει νά σημειωθή ότι άπό τά τελευταία 9 μίλλια τής διαδρομής, τά 5 (8 χλμ. περίπου) ήταν άνηφοριά. "Οταν δέ ρώτησαν τόν Κυριακίδη πώς τού φαίνονταν τά βουνά αύτός είπε στούς 'Αμερικανούς:

—"Αν αύτά τά λέτε σείς βουνά, τότε έκείνα πού έχουμε στή πατρίδα μας, πώς πρέπει νά τά πούμε;...

ΔΕΝ ΜΠΟΡΟΥΣΑ ΝΑ ΤΟΝ ΚΕΡΔΙΣΩ

Μετά τή διαδρομή ό Κέλλυ δήλωσε στούς δημοσιογράφους ότι δέν μπορούσε νά κερδίση τόν Κυριακίδη, διότι ό άνθρωπος αύτός δέν έτρεχε γιά τόν έαυτό του, άλλά γιά τή πατρίδα του!...

ΑΡΝΗΘΗΚΕ ΝΑ ΤΡΕΞΗ

Μετά τόν άγώνα άπό πολλά μέρη τής 'Αμερικής τού έκαναν προτάσεις γιά νά λάβη μέρος σέ άγώνες. Τόν προσκάλεσαν στόν Καναδά, στή Νέα 'Υόρκη καί στή Σουηδία. "Εξη φορές ζήτησαν οί Σουηδοί άπό τόν Κυριακίδη νά τρέξη στό Μάλμο. Αύτός όμως άρνήθηκε καί τούς είπε γιά ό,τι ήθελαν, έπρεπε πρώτα νά συνεννοηθούν μέ τόν ΣΕΓΑΣ, είς τόν όποίο καί μόνον ύπακούει!...

ΠΡΟΣ ΤΗΝ ΠΡΩΤΕΥΟΥΣΑ

Μετά τήν συζήτησι μαζί μας ό Κυριακίδης, συνοδευόμενος ύπό τού προέδρου τού 'Ελληνικού κ. Σιγανού, κατηυθύνθη είς τήν οίκίαν τού τελευταίου όπου έγευμάτισε καί άνεπαύθη. Τήν 3.30 μ.μ. έψάλη δοξολογία είς τόν ναόν τής κοινότητος, είς τήν όποίαν παρευρέθη καί ό Μαραθωνοδρόμος μας, ό όποίος κατόπιν άνεχώρησε δι' 'Αθήνας συνοδευόμενος άπό τούς έκπροσώπους τού ΣΕΓΑΣ κλπ.

Είς τήν πλατείαν Π. Φαλήρου είχε συγκεντρωθή πολύς κόσμος, προσεφώνησε δέ τόν νικητήν ό δήμαρχος. 'Ο Κυριακίδης άπαντών είπε:

— "Ετρεξα γιά τήν 'Ελλάδα. "Ενα μόνον μήνυμα σάς φέρνω άπό τούς όμογενείς καί τούς 'Αμερικανούς: Νά μονιάσωμε!

'Εξ άλλου ό πρόεδρος τού Α.Ο.Π. Φαλήρου κ. Καββαδίας άπένειμε στόν Κυριακίδη άναμνηστική πλακέττα.

Είς τήν λεωφόρον Συγγρού μεταξύ Ν. Σμύρνης καί Καλλιθέας είχαν συγκεντρωθή καί παραταχθή τά σχολεία μέ τάς σημαίας των, οί δήμαρχοι Ν. Σμύρνης καί Καλλιθέας καί πλήθος κόσμου. Οί δύο δήμαρχοι τόν προσεφώνησαν καί ό Κυριακίδης άπήντησε καταλλήλως.

Είς τήν πρωτεύουσαν ή έπίσημος ύποδοχή έγινε, άπό μέν τόν δήμαρχον 'Αθηναίων κ. Πιτσίκα καί τό δημοτικόν συμβούλιον είς τήν Πύλην τού 'Αδριανού, όπου είχε συρρεύσει πλήθος λαού άπό δέ τήν Κυβέρνησιν είς τόν "Αγνωστον Στρατιώτην, όπου είχον παραταχθή οί έκπρόσωποι τών άθλητικών σωματείων καί τών σχολείων μέ τάς σημαίας των.

'Από τού Ζαππείου μέχρι τού 'Αγνώστου Στρατιώτου είχον παραταχθή τά σχολεία. "Απειρον πλήθος είχε συρρεύσει είς όλην τήν περιοχήν.

'Ο κ. Δήμαρχος τόν προσεφώνησε καί τόν έστεφάνωσε μέ μεγάλον στέφανον δάφνης καί έξεκίνησε μαζί του καί τής λοιπής άκολουθίας, ήγουμένης τής Φιλαρμονικής τού Δήμου, διά τόν "Αγνωστον Στρατιώτην. Τό πλήθος όμως διέσπασε τήν άστυνομικήν ζώνην καί άνήρπασε τόν Κυριακίδη είς τά χέρια καί τόν έφερε έν θριάμβω ένώ μία έκκωφαντική έπευφημία κατεκάλυπτε τήν άτμόσφαιρα...

'Επίσης τόν ύπεδέχθη είς τήν Πύλην 'Αδριανού καί τόν προσεφώνησε έκ μέρους τών Πειραιωτών καί ό Δήμαρχος Πειραιώς κ. Χαραλαμπόπουλος.

Είς τήν πλατείαν τού 'Αγνώστου ύπεδέχθη τόν Μαραθωνοδρόμον μας ό φίλαθλος ύπουργός τού Τύπου κ. Ν. Μπαλτατζής ό όποίος τόν ήσπάσθη καί τόν συνεχάρη διά τήν μεγάλην νίκην του καί τήν συμβολήν του είς τήν προσπάθειαν τού λαού μας πρός άναγνώρισιν τών δικαίων.

'Η τελετή είς τόν "Αγνωστον Στρατιώτην ήτο έξαιρετικά συγκινητική. 'Ο Κυριακίδης έπέρασε άπό τόν στίχο τών σημαιών, κατηυθύνθη πρός τό μνημείον καί κατέθεσε τόν στέφανον μέ τόν όποίον τόν έστεψε ό κ. Δήμαρχος. "Επειτα έγονάτισε. Τά μάτια του ήταν δακρυσμένα. 'Ανεκρούσθη ό 'Εθνικός "Υμνος, ένώ αί σημαίαι έγειραν είς προσκύνημα...

ΣΤΟ ΠΟΛΙΤΙΚΟ ΓΡΑΦΕΙΟ

Μετά ταύτα ό κ. Μπαλτατζής συνώδευσε τόν Κυριακίδη είς τό Πολιτικόν Γραφείον όπου άνέμενον ό πρωθυπουργός κ. Τσαλδάρης, ό ύπουργός τής Παιδείας κ. Παπαδήμος καί άλλα μέλη τού 'Υπουργικού Συμβουλίου.

'Ο κ. Πρωθυπουργός συνεχάρη τόν πρωταθλητήν μας καί τού είπε:

— Σάς εύχομαι νά συνεχίσετε τό πατριωτικόν έργον σας, ώς καί μέχρι σήμερον.

Είτα προσεφώνησε τόν Κυριακίδην ό κ. Παπαδήμος, ώς έξής:

— 'Εκ μέρους τής Κυβερνήσεως σέ χαιρετώ καί σού έκφράζω τόν θαυμασμό, τή χαρά καί τάς εύχάς τού Πανελληνίου. 'Η νίκη σου άνασταίνει καί πάλιν τόν θρύλον τού Μαραθωνοδρόμου Φιδιππίδη, πού έγράφη πρό 2436 έτών. Καί τότε ένας στρατιώτης πάνοπλος έξεκίνησε άπό τό μέτωπον διά νά άναγγείλη ότι ή είσβολή τήν όποίαν έπεχείρησαν οί έξ 'Ανατολών βάρβαροι άπεκρούσθη καί ότι τά έλληνικά όπλα έστεψεν ή νίκη.

»'Η νίκη είναι ένα προνόμιον τής 'Ελλάδος. Μετά 2½ χιλιάδες χρόνια άλλοι βάρβαροι έπέδραμον κατά τής 'Ελλάδος διά νά καταστρέψουν τόν πολιτισμό. "Ενας άλλος Μαραθωνοδρόμος σύ, Στέλιο Κυριακίδη, ύπέμνησες τήν νίκη τής 'Ελλάδος. 'Εν όράματι σέ φαντάζομαι είσερχόμενον στό Στάδιον τής Βοστώνης καί ψελλίζοντα τήν λέξιν: «Νενικήκαμεν». Είναι ή μοίρα τού 'Ελληνισμού νά νικά. 'Η ίδία όμως μοίρα βασκαίνει τά έργα του. 'Η 'Ελλάς όμως θά φωτίζη τά πάντα είς τούς αίώνας.»

'Ο Κυριακίδης άπαντών είς τήν προσφώνησιν τού κ. ύπουργού είπε:

— "Οταν ξεκίνησα γιά τήν 'Αμερική, είχα τήν πίστι γιά νά νικήσω καί νά συνεχίσω τό έργον τών προγόνων μας. 'Ο Θεός τής 'Ελλάδος καί οί εύχές τών 'Αμερικανών θαυμαστών τής Πατρίδος μας πού χειροκροτούσαν μέ άγωνία στά πεζοδρόμια, μού έδωκαν φτερά γιά τά δύο τελευταία μίλλια νά πετάξω καί νά νικήσω. "Εκαμα άπλώς τό καθήκον μου καί έτσι συνεχίζεται ό θρύλος τού Φιδιππίδη τού Λούη, τού Γεωργαντά, τού Τσικλητήρα. Μού έκαμαν μεγάλες τιμές γιατί ήμουν "Ελλην. Τά παιδιά τής 'Αμερικής μού ένεχείρισαν ένα μεγάλο δίπλωμα καί άρχισα νά μαζεύω διάφορα πράγματα γιά τά όρφανά μας. Στό σχολείο Νιουμπέφερ έμάζεψαν άρκετά κιβώτια. 'Επίσης συνεκεντρώθηκαν 2½ χιλ. δολλάρια γιά άθλητικά είδη...»

Τά πλήθη, πού άνέμεναν έξω τού Πολιτικού γραφείου είς τήν πλατείαν Συντάγματος κατά μήκος τής σημαιοστολίστου όδού Τσώρτσιλ (Σταδίου) έπευφήμησαν μέ έξαλλον ένθουσιασμόν τόν Μαραθωνοδρόμον μας ό όποίος κατηυθύνθη πρός τήν Δημαρχίαν. "Ητο μία πορεία θριαμβευτική, τήν όποίαν ούδείς ποτέ "Ελλην άθλητής έγνώρισε.

"Ανθρωποι πάσης ήλικίας, μέ δάκρυα στά μάτια, έχαιρετούσαν τό δαφνοστεφανωμένο 'Ελληνόπουλο:

— Μπράβο λεβέντη μας!

— Νά μάς ζήσης!

Καί ό Κυριακίδης άπαντούσε:

— "Ενα μόνον μήνυμα σάς φέρνω: Νά μονιάσουμε...

Τό ίδιο πράγμα άπήντησε σ' όλες τίς προσφωνήσεις πού τού έγιναν, σ' όλους όσοι τόν ρώτησαν...

ΕΙΣ ΤΗΝ ΔΗΜΑΡΧΙΑ

Είς τήν Δημαρχία ύπεδέχθη τόν Κυριακίδη ό Νομάρχης 'Αττικοβοιωτίας. Τόν προσεφώνησεν ό Δήμαρχος 'Αθηναίων ώς έξής:

«Εκλεκτό μας καί τιμημένο 'Ελληνόπουλο.

'Η ίστορική Πρωτεύουσα τής δοξασμένης 'Ελλάδος ή ίερά Πόλις τών 'Αθηνών, ή κοιτίς τού πολιτισμού, τού άθλητισμού καί τής 'Ελευθερίας, ύποδέχεται σέ τόν Μαραθωνοδρόμον τόν Νικητήν τής Βοστώνης, μετά τού αύτού ένθουσιασμού καί τής ίδίας έθνικής ύπερηφανείας μεθ' ής πρό 2.500 περίπου έτών ύπεδέχθη τόν ένδοξον Μαραθωνοδρόμον Εύκλήν τόν άναγγείλαντα είς τήν αίωνίαν ταύτην πόλιν τής Παλλάδος 'Αθηνάς τόν θρίαμβον τής Νίκης κατά τού βαρβάρου 'Ασιάτου έπιδρομέως.

'Η πεπολιτισμένη άνθρωπότης, μνήμων τής θυσίας έκείνης άποτίουσα φόρον εύγνωμοσύνης είς τόν 'Αθάνατον Μαραθώνα, γεραίρει καί τιμά τούς προμάχους τής 'Ελευθερίας, διά τής καθιερώσεως τού Μαραθωνίου.

'Επέπρωτο καί πάλιν μετά τάς Νίκας τής 'Αλβανίας καί τών όχυρών τής Μακεδονίας, τού 'Ελ 'Αλαμέιν καί τού Ρίμινι, τήν ίστορικήν ταύτην στιγμήν τού "Εθνους, καθ' ήν έπί τής [illegible] εύρίσκονται τά άπαράγραπτα 'Εθνικά μας Δίκαια ή ήρωική φυλή μας διαγωνιζομένη έν τώ διεθνεί άθλητικώ στίβω τόν καλλιστέφανον άθλον τής άπαραμίλλου δόξης είς τήν φιλόξενον γήν τής Μεγάλης μας Συμμάχου 'Αμερικής, νά εύρη καί πάλιν έν τώ προσώπω σου νεώτερον, τής 'Ελλάδος Θεράποντα.

Καί ήδη ένώ προβαίνεις ύπερήφανος Νικητής καί ένώ σέ στεφανώνει ή δροσοβόλος δάφνη τής 'Αττικής ή πατρώα γή, είς ένδειξιν τιμής καί εύγνωμοσύνης σάς άπευθύνει δι' έμού τό «καλώς ήλθες» καί τήν διάπυρον εύχήν «αίέν άριστεύειν».

'Επίσης ό Γεν. Γραμματεύς τού Δήμου 'Αθηναίων έχαιρέτισε τόν νικητήν καί έπένειμε έξ όνόματος τών 'Αθηναίων τό τιμητικόν μετάλλιον τής πόλεως τών 'Αθηνών, έπί τής μιάς όψεως τού όποίου είκονίζεται ή κεφαλή τής 'Αθηνάς καί είς τήν άλλην κάτωθι τών λέξεων «Δήμος 'Αθηναίων» είναι ή γλαύξ — άντίγραφον άρχαίου άθηναϊκού νομίσματος — μέ τάς λέξεις: «Τώ Νικητή τού Μαραθωνίου Βοστώνης Στέλιω Κυριακίδη, 1946». Συγχρόνως έπεδόθη είς τόν Κυριακίδην τό άκόλουθον ψήφισμα έπί μεμβράνης:

«'Ο Δήμος 'Αθηναίων, κατόπιν άποφάσεως τού Δημοτικού Συμβουλίου διά τήν περιφανή πρώτην νίκην του είς τούς άγώνας τού Μαραθωνίου δρόμου τής Βοστώνης, καθ' ήν έτίμησε τό 'Ελληνικό όνομα ψηφίζει: 'Απονέμει στόν Μαραθωνοδρόμον Στυλιανόν Κυριακίδην τό μετάλλιον τής πόλεως τών 'Αθηνών τιμής ένεκεν».

Πρέπει νά σημειωθή ότι τό άνωτέρω δίπλωμα έφιλοτεχνήθη ύπό τού προϊσταμένου τής έθιμοτυπίας καί καλλιτεχνίας τού Δήμου κ. Παύλου Ρώτα.

Μετά ταύτα ό κ. Ν. Λανίτης, έξ όνόματος όλων τών Κυπριακών όργανώσεων, προσεφώνησε δι' ώραίων, θερμών καί πατριωτικών έκφράσεων τόν συμπατριώτην του Στέλιον Κυριακίδην, εύχηθείς είς αύτόν όπως εύτυχήση καί τερματίση τήν όλην ύπέρ τής 'Ελληνικής πατρίδος προσπάθειάν του είς τό ίερόν έδαφος τής Κύπρου ήνωμένης μετά τής Μητρός 'Ελλάδος.

Τούς λόγους τού κ. Λανίτη έκάλυπτον ζητωκραυγαί τών παρισταμένων: "Ε—νω—σις, "Ε—νω—σις, "Ε—νω—σις! Κύ—προς, Κύ—προς!

'Ο Κυριακίδης άπήντησε καί έδώ δι' όλίγων είς τά άνωτέρω μεθ' ό κατηυθύνθη είς τόν έξώστην τής Δημαρχίας καί άπ' έκεί πρός τούς συγκεντρωμένους έξωθι φιλάθλους τά έξής:

«'Αγαπητοί μου συμπατριώται.

Σάς φέρνω άπ' τήν εύτυχισμένη χώρα, όχι μόνο τό άγγελμα μιάς νίκης, άλλά καί τόν είλικρινή χαιρετισμόν τών φιλελλήνων 'Αμερικανών οί όποίοι άγαπούν καί θαυμάζουν τήν πατρίδα μας σάν δεύτερη πατρίδα των. Παντού όπου πήγα μού έκαναν μεγάλες τιμές, οί όποίες άντανακλούν σ' όλους τούς "Ελληνας. Τούς εύχαρίστησα γιά ό,τι έπραξαν καί γιά όσα θά πράξουν ύπέρ ήμών καί μού άνέθεσαν νά σάς μεταφέρω ένα μήνυμα. Καί είναι αύτό τό μήνυμα δύο λέξεις: «"Ελληνες άγαπηθήτε!» Μονοιάσατε, γιατί μόνο έτσι θά δείξετε πώς έκτιμάτε τό ίερό τούτο χώμα τής 'Ελληνικής Πατρίδος.

Μονοιάσατε καί δουλέψετε σκληρά γιά νά εύτυχήσετε όπως καί οί 'Αμερικανοί, οί όποίοι τότε θά μάς έκτιμήσουν άκόμη περισσότερον καί θά μάς βοηθήσουν».

Ζωηρά καί παρατεταμένα χειροκροτήματα έκάλυψαν τούς λόγους τού Κυριακίδη.

Μετά ταύτα ό Μαραθωνοδρόμος μας άπεχώρησε μετά τής συζύγου του καί τής μικράς κόρης των 'Ελενίτσας διά τήν έν Φιλοθέη οίκίαν του.

Τό όλον πρόγραμμα τής ύποδοχής καί τής δεξιώσεως τού Κυριακίδη στή Δημαρχία καταρτίσθη ύπό τών ύπαλλήλων τής τού τμήματος 'Εθιμοτυπίας κ. κ. Π. Ρίσκα, καί Μ. Λαγανοπούλου.

Οί δημοσιευόμενες φωτογραφίες τής άφίξεως τού Κυριακίδη όφείλονται στό Φωτορεπορτάζ τών 'Ηνωμένων Φωτορεπόρτερ Σποά Πεσματζόγλου.

ΕΝΕΚΡΙΘΗ ή μετάβασις τού 'Αστέρος είς Κων/πολιν

'Η Ε.Π.Ο. έδωκε τελικώς τήν άδειάν της καί ό 'Αστήρ έτοιμάζεται ν' άναχωρήση στάς 2 'Ιουνίου διά Κωνσταντινούπολιν διά νά άγωνισθή μέ τήν πρωταθλήτριαν Μπεσίκτας καί τήν Φενέρ Μπαξέ. Κοντά σέ όλας τάς συστάσεις μας πρός τόν 'Αστέρα διά νά λάβη όλα τά μέτρα έπί τή βάσει τών έλληνοτουρκικών άγώνων τού παρελθόντος, ώστε νά άποδώση τό καλύτερο δυνατό παιχνίδι, προσθέτουμε μίαν άκόμη: Νά περιλάβη ό «'Αστήρ» στήν άποστολή καί τούς άντιπροσώπους τού Τύπου πού θά μεταβούν διά νά παρακολουθήσουν τούς έλληνοτουρκικούς άγώνας. Μέ μιά — δύο θέσεις είς τό κοι[illegible] θά έξυπηρετηθούν τό κοινόν, αί έφημερίδες καί ό ίδιος ό 'Αστήρ, ό όποίος θά έχη είς τήν δύσκολον προσπάθειάν του διά τήν καλλίτεραν έκπροσώπησιν τών έθνικών χρωμάτων συμπαραστάτην καί σύμβουλον τόν πολύτιμον τόν Τύπον. 'Αποτελεί άλλως τε τούτο ύποχρέωσιν τού συμπαθούς «'Αστέρος».

ΣΤΟ ΞΥΛΟΚΑΣΤΡΟΝ Ο ΗΡΑΚΛΗΣ ΕΝΙΚΗΣΕ ΤΗΝ Α.Ε.Κ. ΑΙΓΙΟΥ ΜΕ 3-2

ΞΥΛΟΚΑΣΤΡΟΝ, (Τού άνταποκριτού μας). — Κατήλθεν στήν πόλιν μας ή ίσχυρά όμάς τής «ΑΕΚ» Αίγίου, διά φιλικόν άγώνα μέ τόν 'Ηρακλή. Διακόσιοι Αίγιώτες φίλαθλοι συνώδευσαν τήν όμάδα τής ΑΕΚ. 'Η έμφάνισις τών όμάδων ήτο άψογος χάρις είς τά Διοικητικά τών Συμβουλίων τά όποία διακρίνει φιλαθλητικότης. 'Ο 'Ηρακλής ένίκησε μέ 3—2 (2—2). Τά τέρματα τού 'Ηρακλέους έπέτυχον οί Μυλωνόπουλος, μέ κεφαλιά, Γκρώνης καί Βερβερίδης μετά άπό πάσα κοφτή τού Μπουραντάνη. Τά γκόλ τής ΑΕΚ έπέτυχον ό μέσα [illegible]

'Ο 'Ηρακλής: Κακαβέτσος, Βερβερίδης, Τσίμης, Μαργαρίτης, Μπουραντάνης, Λυμπεριάδης, Μυλωνόπουλος, Γκρώνης, Ματσούκας, Παναγιώτου, Τσάλας.

Μ. ΜΠΟΥΡΑΝΤΑΝΗΣ

ΤΟ ΑΠΟΓΕΥΜΑ ΘΑ ΔΙΕΞΑΧΘΗ Ο ΑΓΩΝ ΠΑΝΑΘΗΝΑΪΚΟΥ ΚΑΙ ΠΑΝΙΩΝΙΟΥ

'Εξαιρετικού ένδιαφέροντος προμηνύεται ό άγών τού σημερινού άπογεύματος, ό όποίος θά διεξαχθή είς τό γήπεδον τού Παναθηναϊκού μεταξύ τών ίσχυρών όμάδων τού Παναθηναϊκού καί τού Πανιωνίου.

Αί δύο όμάδες θά έμφανισθούν ύπό τάς πλέον άρτίας συνθέσεις των. 'Ο άγών θά άρχίση τήν 5.30. Διαιτητής θά είναι ό κ. Κ. Τζίτζης.

Πρό τού άγώνος, τήν 3.30 μ.μ. θά άγωνισθούν αί β' όμάδες Παναθηναϊκού καί Πανιωνίου.

'Ο Παναθηναϊκός καλεί διά τήν ώραν αύτήν τούς παίκτας τής 2ας όμάδος του καί διά τήν 5 μ.μ. τούς παίκτας τής πρώτης όμάδος του. Οί καλούμενοι είναι οί έξής:

Βιτάλης, Μαθιός, Μπόγδανος, Κυριαζόπουλος, Γαζής, Σταφιλίδης, Νικολόπουλος, Λεστούνης, Παπαντωνίου Ι καί ΙΙ, Σίμος, Τασότσος, [illegible], Κοντικός.

Β' όμάς. — Σοφρής, Μπαλάσκας, Παπαδόπουλος, [illegible], [illegible], Κυρλάς, Αισλερής, Πουλίδης, [illegible], [illegible], Δημόπουλος, Γκάζδρας, Συμεωνίδης.

ΠΩΣ Ο ΗΛΥΣΙΑΚΟΣ ΕΝΙΚΗΣΕ ΤΗΝ [illegible]

ΕΝΑ ΩΡΑΙΟΤΑΤΟ ΜΑΤΣ

'Η «'Αθλητική 'Ηχώ» θά περιγράφη σέ κάθε εύκαιρία ένα ματς τών όμάδων β' κατηγορίας καί άνεπισήμων. Κατωτέρω περιγράφει τόν άγώνα 'Ηλυσιακού — 'Ολυμπιάδος, κατά τόν όποίον ό πρώτος ένίκησε μέ 3—1 τήν 'Ολυμπιάδα:

Τήν Κυριακήν στόν Πανελλήνιο έγινε ένας ώραίος άγών διά τό πρωτάθλημα β' κατηγορίας μεταξύ 'Ηλυσιακού καί 'Ολυμπιάδος.

Τόν τελευταίο καιρό ή 'Ολυμπιάς άνασυνεκροτήθη στόν προηγούμενο δέ άγώνα της πρός τόν έπί κεφαλής "Εσπερο παρέταξε μίαν άριστη όμάδα μέ τούς πεπειραμένους Βουτσαδόπουλον, Μαλέαν, Ζέρβα κ.λ.π. καί είχε έπιτύχει ίσοπαλο (0—0) ώς τή διακοπή τού ήμιχρονίου. 'Ο 'Ηλυσιακός κατήλθε πάνοπλος χρησιμοποιήσας καί τόν άριστο Καραφίνα. 'Ο άγών ύπήρξε ώραιότατος μέ έλαφράν ύπεροχήν τού 'Ηλυσιακού πού έπέτυχε ένα τέρμα κατόπιν πλασαρίσματος τού μέσα δεξιά Καραφίνα στόν κεντρικό Σαλεμή καί στριφτού βολέ τού τελευταίου.

Τό β' ήμιχρόνιον ύπήρξε δραματικό, διότι εύθύς μέ τήν έναρξι, τήν ύπεροχή άνέλαβε ή 'Ολυμπιάς, ή όποία σέ μιά γρήγορη κάθοδό της ίσοφάρισε δι' άστραπιαίου σούτ τού Μαλέα. 'Ο άγών γίνεται ώραιότερος. Στήν τέχνη καί πείρα τής 'Ολυμπιάδος, ό 'Ηλυσιακός άντιτάσσει τέχνη καί τήν όρμή τής νεότητος. Δύο άτυχίες πεισμόνουν άκόμα περισσότερο τούς 'Ηλυσιακούς, τέλος όμως ό Καραφίνας σημειώνει τό δεύτερο τέρμα κατόπιν βομβαρδισμού τής έστίας τής 'Ολυμπιάδος. Σέ μιά δέ κάθοδο ό Σαπουντζής έπιτυγχάνει κατόπιν ύπερφαλαγγισμού χάφ καί μπάκ μέ άσύλληπτο σούτ τό τρίτο γκόλ. Τώρα οί 'Ηλυσιακοί κινούνται εύχερέστερα μέ τόν άέρα τού νικητού καί βλέπει κανείς τί μπορούν νά έπιτύχουν τά νειάτα, όταν προσπαθήσουν. 'Ο σέντερ χάφ Χατζηγιάννης (άρχηγός) πλέοντας στόν ίδρώτα κατευθύνει τόν άγώνα άριστοτεχνικά μέ άξίους συμπαραστάτας τόν ύπέροχο Νικολάου καί τόν φιλότιμο Μάργα. 'Ο Καραφίνας τροφοδοτεί καί άναδεικνύει τόν έξω δεξιά Κοτσαύτη καί ό μέσα άριστερά Λαμπρόπουλος προσφέρει τίς ύπηρεσίες του στά χάφ καί τροφοδοτεί τόν κεντρικό Κυνηγό Σαλεμή καί τόν έξω άριστερά Σαπουντζή. "Ολους τούς καλύπτει ή άμυνα μέ έπί κεφαλής τόν εύκίνητο όπισθοφύλακα Παπλωματόπουλο τό δεξιό όπισθοφύλακα Φάκο πού άπέκτησε μοναδική πείρα καί τόν νεαρό τερματοφύλακα 'Ιωαννίδη πού έξελίχθη σέ πολύ καλό.

'Ο διαιτητής κ. Δ. Λοΐζος σφυρίζει τήν λήξη τού άγώνος καί κάποιος όπαδός τού 'Ηλυσιακού δίνει ένδεκα φιλιά. "Ενα έγκάρδιο εύχαριστώ στά παιδιά πού τόσα κατέβαλαν σέ 14 συνεχείς άγώνας γιά τό πρωτάθλημα αύτό.

Ο ΕΘΝΙΚΟΣ ΑΝΑΧΩΡΕΙ ΑΠΟΨΕ ΔΙΑ ΘΕΣ/ΝΙΚΗΝ

ΜΕΘΑΥΡΙΟ ΠΑΙΖΕΙ ΜΕ ΤΟΝ ΑΡΗ

'Απόψε άναχωρεί άτμοπλοϊκώς διά Θεσσαλονίκην ή ίσχυρά όμάς τού 'Εθνικού Πειραιώς.

Μεθαύριον ό 'Εθνικός θά συναντηθή μέ τόν "Αρην τήν Τρίτην μέ τόν 'Ηρακλή καί τήν Πέμπτην μέ τόν ΠΑΟΚ, τιθέμενος ούτω άντιμέτωπος τών ίσχυροτέρων συγκροτημάτων Β. 'Ελλάδος.

Ο ΑΘΗΝΑΪΚΟΣ ΕΝΑΝΤΙΟΝ ΤΟΥ ΑΤΛΑΝΤΟΣ ΜΕΘΑΥΡΙΟ ΤΟ ΑΠΟΓΕΥΜΑ

Είς τό γήπεδον τού Πανελληνίου θά διεξαχθή μεθαύριον τήν 5.30' μ.μ. έξαιρετικού ένδιαφέροντος ποδοσφαιρικός άγών κατά τόν όποίον άντίπαλοι θά είναι αί δυναμικαί όμάδες τού 'Αθηναϊκού καί τού "Ατλαντος καταρχόμεναι ύπό πλήρεις συνθέσεις.

Θά προηγηθή άπό τής 3.30' μ.μ. ό άγών τών δευτέρων όμάδων τών ίδίων συλλόγων.

ΟΛΟΙ ΟΙ ΑΘΛΗΤΑΙ ΤΗΣ ΧΩΡΑΣ ΘΑ ΕΞΕΤΑΖΩΝΤΑΙ ΠΡΙΝ ΑΓΩΝΙΣΘΟΥΝ

Η ΥΓΕΙΟΝΟΜΙΚΗ ΥΠΗΡΕΣΙΑ ΥΓΕΙΑΣ ΤΟΥ ΑΘΛΗΤΟΥ

'Ο κ. Γρηγ. Λαμπράκης, ίατρός, πρόεδρος τής ύγειονομικής ύπηρεσίας τού ΣΕΓΑΣ καί τής ΠΟΦΕ μάς έδωσε τήν έξής έξαιρετικώς ένδιαφέρουσα έκθεσι έπί τών συντελεσθέντων είς τό κεφάλαιον τής όργανώσεως τής ύγειονομικής ύπηρεσίας τών 'Αθηνών:

«'Η ίδρυσις ύγειονομικής ύπηρεσίας άπ' τήν ΕΝΩΣΙ ΕΛΛΗΝΩΝ ΑΘΛΗΤΩΝ τό 1942—1945, είχε ώς άποτέλεσμα όχι μόνον τήν προστασία τής ύγείας τών άθλητών, άλλά καί τόν συντονισμό τού 'Ελληνικού άθλητισμού στόν ύγειονομικό τομέα, μέ τά άλλα Εύρωπαϊκά κράτη. "Ετσι μπορούμε νά πούμε, ότι ή Ε.Ε.Α. είναι ό πρώτος ίδρυτής τής ύγειονομικής άθλητικής όργανώσεως στήν 'Ελλάδα.

Μετά τήν έκλογή τού νέου Δ. Σ. τού ΣΕΓΑΣ πρό 4 μηνών, ή ύγειονομική ύπηρεσία τής Ε.Ε.Α. παρέδωσε τόν έπιστημονικό μηχανισμό της στόν ΣΕΓΑΣ κι' έτσι ίδρύθη πρό 40 ήμερών ή ύγειονομική του ύπηρεσία.

Τί έπέτυχε μέσα σ' αύτό τό χρονικό διάστημα; 1) Τή δημιουργία κώδικος ύγείας τών άθλουμένων. 2) Τήν άποπεράτωσιν τού 'Ατομικού Δελτίου 'Υγείας 'Αθλητού καί τήν έκτύπωσί του σέ 4.000 άντίτυπα γιά όλα τά Σωματεία τής 'Ελλάδος. 3) Βιβλιοθήκη. 4) Καταβάλλονται προσπάθειες γιά τόν έφοδιασμό όλων τών σωματείων τής 'Ελλάδος μέ φαρμακευτικό καί έπιδεσμικό ύλικό. 5) 'Υπεχρεώθησαν τά σωματεία ν' άποκτήσουν ίατρόν ή ίατρούς γιά τούς άθλητάς τους τούς όποίους θά έξετάζουν κάθε 2 μήνες. "Ετσι οί άθληταί θ' άγωνίζωνται ύστερα άπό ίατρική έγκρισι. 'Αθλητής πού δέν έξετάζεται άποκλείεται άπό τούς άγώνας. 6) "Εβγαλε 237 άκτινογραφίες σέ 237 άθλητάς μέσα σέ 9 ήμέρες. Καί τό πολύπλοκο καί λεπτό έργο τής ύγειονομικής ύπηρεσίας τού ΣΕΓΑΣ, συνεχίζεται μ' ένθουσιασμό καί πίστι, χάρις στούς έκλεκτούς συναδέλφους πού τήν άποτελούν. Θεωρούμε όμως ύποχρέωσι νά φέρουμε ίδιαιτέρως στή δημοσιότητα τά όνόματα τών έξής συναδέλφων, οί όποίοι έχουν προσφέρει καί προσφέρουν μέ χαρά μεγάλες ύπηρεσίες στόν άθλητισμό μας: Τόν κ. Λεων. Στεργίου ίατρόν άκτινολόγον έπιμελητήν τού νοσοκομείου «Εύαγγελισμός», τόν κ. Κων. Σαμαράν ίατρόν καρδιολόγον καί τόν κ. Εύάγ. Παναγιωτόπουλον ίατρόν παθολόγον, άμφότεροι έπιμεληταί τού νοσοκομείου «Εύαγγελισμός» ώς έπίσης τόν δερματολόγον ίατρόν κ. 'Αθαν. Μαντέλλον. Αύτά μέ πολύ λίγα λόγια γιά τό έργο τής ύγειονομικής ύπηρεσίας τού ΣΕΓΑΣ. Καί τώρα θ' άποκαλύψουμε μιά άλλη άθόρυβη, μά τόσο άποδοτική δουλειά πού γίνεται στήν Πυγμαχική 'Ομοσπονδία, στόν ύγειονομικό της τομέα. Τό Δ. Σ. τής Πυγμαχικής 'Ομοσπονδίας, πού τό άποτελούν έξαιρετικοί φίλαθλοι, έπείσθη στήν άνάγκη τής ύγειονομικής έξετάσεως τών πυγμάχων καί άπεφάσισε πρό 2 μηνών τήν ίδρυσιν — γιά πρώτη φορά στήν 'Ελλάδα — ύγειονομικής πυγμαχικής ύπηρεσίας. Θεωρώ μεγάλη μου τιμή γιατί τό Δ. Σ. τής Π.Ο.Φ.Ε. μέ συγκαλεί στήν ύγειονομική του ύπηρεσία. 'Ο έπιστημονικός μηχανισμός τής ύγειον. ύπηρεσίας τής Π.Ο.Φ.Ε. είναι όμοιος μέ τόν μηχανισμό τού ΣΕΓΑΣ. Δηλαδή, ό κάθε πυγμάχος, νέος ή παληός έξετάζεται άκτινοσκοπικώς καί ήλεκτροκαρδιογραφικώς μέ έξαι[illegible]ρετική προσοχή καί στοργή. Τά εύρήματα καταχωρούνται σέ είδικό βιβλίο. Μέσα στούς 2 μήνες έχουν έξετασθή 80 πυγμάχοι μέ καλά ύγιεινά άποτελέσματα. Εύχομαι τέτοια ύγιεινά άποτελέσματα νά χαρακτηρίζουν τόν άθλητισμό μας πάντοτε».

ΜΕΘΑΥΡΙΟΝ Η ΕΟΡΤΗ ΤΟΥ ΠΑΝΙΩΝΙΟΥ

Μεθαύριο τό πρωί στήν αίθουσα Σπόρτιγκ Ν. Σμύρνης, ό Πανιώνιος όργανώνει μεγάλη καλλιτεχνική έορτή οί είσπράξεις τής όποίας θά διατεθούν γιά τή συμπλήρωσι τών άθλητικών έγκαταστάσεων. Κανείς φίλαθλος δέν πρέπει ν' άπουσιάση άπό αύτήν.

ΜΕΘΑΥΡΙΟΝ ΘΑ ΓΙΝΟΥΝ ΣΤΟ ΣΤΑΔΙΟ ΟΙ 14οι ΣΧΟΛΙΚΟΙ ΑΓΩΝΕΣ

Είς τό Στάδιον τήν Κυριακήν θά τελεσθή έξαιρετική σχολική έορτή ή όποία περιλαμβάνει γυμναστικάς έπιδείξεις, έθνικούς χορούς καί άθλητικά άγωνίσματα. Θά λάβουν μέρος όλα τά γυμνάσια άρρένων καί θηλέων τής πρωτευούσης καί τών προαστείων μέ 3.000 μαθητάς καί μαθητρίας.

Αί είσπράξεις θά διατεθούν διά τήν άνέγερσιν τού καταστραφέντος άπό τούς Γερμανούς γυμνασίου τών Καλαβρύτων.

Ο ΑΠΟΛΛΩΝ ΕΝΙΚΗΣΕ ΤΟΝ ΕΣΠΕΡΟΝ ΣΤΟ ΒΟΛΛΕΫ

'Ο «'Απόλλων» 'Αθηνών ένίκησε χθές τόν «"Εσπερον» είς άγώνα βόλλεϋ μπώλ μέ 15 — 12 4—15, 15-10.

ΤΟ ΑΠΟΤΕΛΕΣΜΑ ΤΟΥ ΜΑΤΣ ΠΑΛΛΕΒΑΔΙΑΚΗΣ - ΑΙΟΛΙΚΟΥ

ΛΕΙΒΑΔΙΑ 23 (Τηλ)κώς τού άνταποκριτού μας). — 'Η όμάς τού γυμνασίου Λειβαδιάς ένίκησε τήν Β' Παλλεβαδιακής μέ 4—1.

Τό άποτέλεσμα τού άγώνος Παλλεβαδιακής—Αίολικού ήτο ίσόπαλον 2-2. Τό έν έκ τών τερμάτων τής Παλλεβαδιακής έσημειώθη άπό πέναλτυ πρό κενής έστίας διότι οί τού Αίολικού δέν τό παρεδέχθησαν. Πάντως όμως ό διαιτητής κατελόγισε τέρμα καί τό παιγνίδι ήρχισε πάλι κανονικά άπό τό κέντρο.

ΚΑΛΠΑΚΗΣ

ΜΕ ΤΟΝ ΚΑΤΑΠΕΛΤΗ ΤΗΣ ΓΡΟΘΙΑΣ ΤΟΥ Ο ΤΖΟΕ ΛΟΥΪΣ ΕΒΓΑΛΕ ΣΕ 6 ΛΕΠΤΑ ΝΟΚ-ΑΟΥΤ ΤΟΥΣ ΟΛ. ΧΟΥΣΙΝΑΝ, ΤΖ. ΜΠΕΛ ΚΑΙ ΤΟΝ ΧΑΡΡΥ ΧΑΠΜΑΝ ΑΠΟ ΤΗΝ ΟΥΑΣΙΓΚΤΩΝ

ΝΕΑ ΥΟΡΚΗ, Μάϊος ('Ιδ. 'Υπ.). — 'Ο είς Πόμπτον Λέϊκ άνταποκριτής τών «Τάϊμς» τής Νέας 'Υόρκης έτηλεγράφησε χθές είς τήν έφημερίδα του ότι ό Νέγρος τσάμπιον Τζόε Λούϊς σέ διάστημα μόνον 6 λεπτών κατεκεραύνωσε μέ φοβερά δεξιά κτυπήματα τούς τρεϊς «σπάριγκ πάρτνερ» του "Ολ Χούσιναν (Λός "Αντζελες), Τζίμυ Μπέλ (Νιού Χάβεν) καί Χάρρυ Κάπμαν (Γουάσιγκτων).

'Ο «δυναμίτης τής γροθιάς» ήτο έξαιρετικά έρεθισμένος κατά τό διάστημα τών χθεσινών προπονήσεών του. Τούτο άποδίδεται είς τά κτυπήματα πού έδέχθη ό παγκόσμιος πρωταθλητής άπό τόν πρώτο «σπάριγκ πάρτνερ» "Ολ Χούσιναν κατά τήν προπόνησιν τής παρελθούσης έβδομάδος. Τά κτυπήματα έκείνα τού έκ Λός "Αντζελες πυγμάχου είχαν ώς συνέπεια τόν τραυματισμό τού Τζόε Λούϊς, τό πρόσωπον τού όποίου γιά πρώτη φορά σ' όλο τό διάστημα τής καρριέρας του είχε πλημμυρίσει άπό αίμα.

Κατά τήν χθεσινήν προπόνησιν ό Νέγρος τσάμπιον ήτο έπιθετικός καί κεραυνοβόλος στά κτυπήματά του. Δεχθείς ένα κτύπημα στό πρόσωπο άπό τόν έκ Λός "Αντζελες πυγμάχο άντεπετέθη μέ θυελλώδη όρμή καί έξαπέλυσε μέ καταπελτώδη δύναμι τήν δεξιά γροθιά του.

'Ο Χούσιναν δεχθείς τό κτύπημα είς τήν σιαγώνα κατέπεσε ώσάν κεραυνόπληκτος είς τό δάπεδο.

Μέ τό κτύπημα όμως αύτό τό...μαχητικόν μένος τού παγκοσμίου τσάμπιον δέν κατηυνάσθη.

Τόν Χούσιναν διεδέχθησαν διαδοχικά είς τό ρίγκ οί δύο άλλοι «σπάριγκ πάρτνερ», οί όποίοι ύστερα άπό τήν άνταλλαγήν μερικών κτυπημάτων, έδέχθησαν τό θανατηφόρο «δεξί κτύπημα» καί μετεφέρθησαν άναίσθητοι στά άποδυτήρια.

ΔΙΑ ΤΟ ΠΡΩΤΑΘΛΗΜΑ ΕΣΠΕΡΟΣ ΚΑΤΑ ΟΛΥΜΠΙΑΔΟΣ ΚΑΙ ΑΡΜΕΝΙΚΗ ΚΑΤΑ Α.Ο. ΚΗΦΙΣΙΑΣ

Μεθαύριον θά διεξαχθούν οί δύο τελευταίοι άγώνες διά τό πρωτάθλημα β' κατηγορίας 'Αθηνών ώς έξής:

Γήπεδον Πανιωνίου. 4 μ.μ. "Εσπερος — 'Ολυμπιάς (έπαναλαμβανόμενος άγών) 6 μ.μ. 'Αρμενική — Α.Ο. Κηφισιάς (άναβληθείς άγών).

ΤΟ ΠΡΩΤΑΘΛΗΜΑ Β' ΚΑΤΗΓΟΡΙΑΣ ΠΕΙΡΑΙΩΣ

Διά τό πρωτάθλημα β' κατηγορίας Πειραιώς θά γίνουν τήν πρωΐαν τής Κυριακής είς τό γήπεδον Καραϊσκάκη οί άγώνες Νεαπόλεως — Φιλάθλων (8.45 π.μ.) καί Πανελευσινιακού — Καραβά (10.15 π.μ.).

Είς τό γήπεδον Νικαίας τήν 9ην π.μ. θά άγωνισθούν αί όμάδες 'Αχιλλεύς καί Φαληρικός.

Η ΕΛΠΙΣ ΝΕΑΣ ΙΩΝΙΑΣ ΔΕΧΕΤΑΙ ΠΡΟΣΚΛΗΣΕΙΣ

'Η 'Ελπίς Ν. 'Ιωνίας δέχεται προσκλήσεις είς τάς διευθύνσεις: κ. Τραβασάρον τηλ. 89086 καί κ. Σταυρίδην. τηλ. 47.911.

ΠΡΑΣΙΝΑ ΠΟΥΛΙΑ ΓΑΛΑΤΣΙΟΥ ΑΤΡΟΜΗΤΟΣ ΚΥΠΡΙΑΔΗ 6-2

Παρουσία άρκετών φιλάθλων ή άναδιοργανωθείσα όμάς τών πρασίνων πουλιών ένίκησε τόν 'Ατρόμητο Κυπριάδη μέ 6—2. Τά γκόλ έσημείωσαν οί Κεφαλληνός 2, Κορρές 2, Θωμάς καί 'Ολύμπιος. 'Η σύνθεσις τής νικητρίας: Στεφάνης, 'Ολύμπιος, Καρακίκλας, Λόντιος, Χωριανόπουλος, Σομπρότης, Δημητριάδης, Θωμάς, Κεφαλληνός, 'Ολύμπιος ΙΙ, Κορρές.

ΑΡΑΤΟΣ ΒΑΣΙΛΙΚΟΥ ΚΕΡΑΥΝΟΣ ΜΕΛΙΣΣΙΟΥ 2-0

ΞΥΛΟΚΑΣΤΡΟΝ (Τού άνταποκριτού μας). — Τήν Κυριακήν ή όμάς τού Βασιλικού "Αρατος κατόπιν συναρπαστικού άγώνος ένίκησε τόν Κεραυνόν Μελισσίου μέ 2—0.

ΚΕΡΒΕΡΟΣ ΠΟΛΥΓΩΝΟΥ ΓΚΥΖΙΑΚΟΣ 4-1 (1-1)

'Ο Κέρβερος Πολυγώνου ένίκησε τόν Γκυζιακόν μέ 4—1 (1—1). Τά γκόλ τού νικητού έπέτυχαν οί Σιώτης, Πρασόπουλος, Κάτσικας καί Μάλτας.

ΑΤΡΟΜΗΤΟΣ ΚΟΠΑΝΑ ΕΝΩΣΙΣ ΥΜΗΤΤΟΥ 7-2

'Ο 'Ατρόμητος Κοπανά ένίκησε τήν "Ενωσιν 'Υμηττού μέ 7—2. Τά γκόλ του έπέτυχαν οί Κανάρης (3), Κοτσάκας (2), Δάλεας καί Πεπές. 'Ο 'Ατρόμητος: Μαντικός, Πεπές, Λιολιάκας, Ντάρλας, Κοτσάκας, Γιορνούζας, Κανάρης, Πονηρός, Δάλεας, Λέπρας.

ΜΕ ΔΡΧ. 1.200
ΚΑΛΤΣΕΣ ΑΝΔΡΩΝ
52 ΚΟΛΟΚΟΤΡΩΝΗ 52

Η ΠΑΛΛΕΒΑΔΙΑΚΗ ΕΙΣ ΤΗΝ ΑΜΦΙΣΣΑ

ΛΕΒΑΔΕΙΑ, (Τηλ)κώς τού άνταποκριτού μας). 'Η Παλλεβαδιακή θά έκδράμη τήν προσεχή Κυριακήν είς τήν "Αμφισσαν καί 'Ιτέαν, όπου θά δώση άγώνα μέ τήν "Ενωσιν 'Αμφίσσης. Τήν όμάδα συνοδεύουν 1.500 φίλαθλοι.

ΚΑΛΠΑΚΗΣ

Η ΟΜΑΣ ΤΟΥ ΑΡΕΩΣ ΕΝΙΚΗΣΕ ΤΟΝ ΚΕΡΑΜΕΙΚΟ ΜΕ 4-2

Τήν Τρίτην συνηντήθησαν αί όμάδες τού "Αρεως καί τού Κεραμεικού είς τό «Ρεκόρ». Τό α' ήμιχρόνιο έληξε μέ 2—1 ύπέρ τού "Αρεως. Κατά τό δεύτερον ήμιχρόνιον ό "Αρης άναπτύξας άξιόλογον μαχητικότητα, ήνάγκασε τόν άντίπαλόν του νά περιορισθή είς άμυναν καί νά ύποκύψη μέ 4—2. Τά τέρματα έπέτυχον οί Παραράς, Μπουκουβάλας, Παπαγεωργίου.

'Η όμάς τού "Αρεως: Χανιώτης ΙΙ. Μπήτος. Πέππας. Καρναβέζος. Ζάμαρος. Χανιώτης. Μόρτογλου. Παραράς. Παπαγεωργίου Ι. Παπαγεωργίου ΙΙ. Μπουκουβάλας (Τζωρτζάκης). Διεκρίθησαν οί 'Εκμεταλλευτής καί Ζάμαρος.

ΘΡΙΑΜΒΕΥΤΙΚΑΙ ΝΙΚΑΙ ΤΗΣ ΓΟΥΕΣΤ-ΧΑΜ ΕΙΣ ΤΗΝ ΕΛΒΕΤΙΑΝ

ΛΟΝΔΙΝΟΝ, 23 Μαΐου ('Ασύρματος). — 'Η όμάς τού Λονδίνου Γουέστ Χάμ συνεχίζει τούς θριάμβους της κατά τήν περιοδείαν της άνά τήν 'Ελβετίαν. Τό παρελθόν Σάββατον άντιμετώπισε είς τήν Ζυρίχην τήν Τσούε τήν όποίαν καί ένίκησε μέ 5—1. Οί "Αγγλοι άπέδωσαν ώραιότατον παιγνίδι. Τήν έπομένην έπαιξαν έναντίον τής Σαφχάουζεν τής όποίας έπεβλήθησαν μέ 9—1. Μέχρι σήμερον ή Γουέστ—Χάμ δέν έχασε κανένα άγώνα είς τήν 'Ελβετίαν.

ΤΟ ΠΡΩΤΑΘΛΗΜΑ ΜΠΑΣΚΕΤ Β' ΚΑΤΗΓΟΡΙΑΣ

Τά προχθεσινά άποτελέσματα τών άγώνων διά τό πρωτάθλημα μπάσκετ β' κατηγορίας έχουν ώς έξής:

Παγκράτι νικά Β' Πανελληνίου άνευ άγώνος. Νήαρ "Ηστ — Β' Τρίτωνος 41—23. Πειραϊκός — ΧΑΝ 37—22.

Σήμερον τό πρωτάθλημα συνεχίζεται μέ τάς έξής συναντήσεις: 6.30 μ.μ. Νήαρ "Ηστ — ΧΑΝ 7.30 μ.μ. Πειραϊκός — Β' Πανελληνίου 8.30 μ.μ. Β' Τρίτωνος — Παγκράτι.

ΤΟ ΓΥΝΑΙΚΕΙΟΝ ΠΡΩΤΑΘΛΗΜΑ ΜΠΑΣΚΕΤ

Διά τό γυναικείον πρωτάθλημα τού μπάσκετ αύριον τό άπόγευμα είς τό γήπεδον τού Τρίτωνος, θά γίνουν οί έξής άγώνες: 7 μ.μ. Πανελλήνιος — Π. Φάληρον, 8 μ.μ. Τρίτων — Σπόρτιγκ.

ΑΝΑΜΝΗΣΤΙΚΗ ΠΛΑΚΑ ΣΤΟΝ ΚΥΡΙΑΚΙΔΗ

'Ο "Ομιλος Π. Φαλήρου θά άπονείμη είς τόν Κυριακίδη κατά τήν έκείθεν διέλευσίν του άναμνηστικήν πλάκα. 'Εξ άλλου τήν έσπέραν θά δεξιωθή τόν Μαραθωνοδρόμον μας καί θά παραθέση γεύμα πρός τιμήν του ό Δήμος Φιλοθέης.

ΟΛΥΜΠΙΑΚΟΣ ΑΘΗΝΩΝ ΚΑΤΑ ΑΙΑΝΤΟΣ ΣΑΛΑΜΙΝΟΣ

'Ο 'Ολυμπιακός 'Αθηνών θά άγωνισθή τήν προσεχή Κυριακή είς Σαλαμίνα μέ τόν Αίαντα.

Ζητεί άγώνας

'Η Νίκη Πλάκας ζητεί άντίπαλον διά τήν Κυριακήν. Οί ένδιαφερόμενοι άς άποταθούν στά γραφεία της ('Αδριανού 140, τηλ. 23.738).

Ο ΚΥΡΙΑΚΙΔΗΣ
έπινε καφέ ΜΠΕΛΚΑ καί ένίκησε στή Βοστώνη.
Ο ΧΡΙΣΤΟΦΟΡΙΔΗΣ
έπινε καφέ ΜΠΕΛΚΑ καί έγινε παγκόσμιος πρωτοπυγμάχος
ΚΑΦΕΔΕΣ ΜΠΕΛΚΑ
ΑΙΟΛΟΥ—ΕΥΠΟΛΙΔΟΣ 2

Η ΕΘΝΙΚΗ ΟΜΑΣ ΗΝ. ΠΟΛΙΤΕΙΩΝ ΗΤΤΗΘΗ ΑΠΟ ΤΗΝ ΛΙΒΕΡΠΟΥΛ ΜΕ 5-0!

Ν. ΥΟΡΚΗ 23 ('Ιδ. 'Υπ.). — 'Η ίσχυροτάτη άγγλική όμάς Λίβερπουλ συνηντήθη μέ τήν έθνικήν όμάδα τών 'Ηνωμένων Πολιτειών τήν όποίαν ένίκησε μέ 5—0.

ΝΕΟΝ ΠΑΛΑΙΣΤΙΚΟΝ ΡΙΓΚ ΕΙΣ ΤΑ ΠΕΤΡΑΛΩΝΑ

Αύριον τήν 7 μ.μ. θά γίνουν τά έγκαίνια τού νέου ρίγκ Πετραλώνων (παραπλεύρως τού Βαριετέ «Ζέφυρος»).

Τήν διεύθυνσιν τού ρίγκ θά έχη ό παλαιστής Χαΐνης. Είς τό ρίγκ θά έδρεύη ό νέος Σύλλογος έλευθέρας πάλης έρασιτεχνών "Ατλας, ό όποίος έγκαινιάζει τήν δράσιν του άπό αύριον.

ΗΡΧΙΣΕΝ ΤΟ ΠΥΓΜΑΧΙΚΟΝ ΠΡΩΤΑΘΛΗΜΑ

Χθές τό άπόγευμα στό ρίγκ τού Πανελληνίου διεξήχθησαν μέ μεγάλη έπιτυχία οί άγώνες τού τοπικού πυγμαχικού πρωταθλήματος τής ΠΟΕ μέ τά άκόλουθα άποτελέσματα:

Κατηγορία 3 γύρων τών 2 λεπτών: Παπαθεοδώρου νικά Παπαγεωργίου στό σημείο (61 κιλά). Μαρούσκας νικά Ζώγαν (62 κ.). Λαμπίδης νικά Παπαδόπουλον (67 κ.).

Κατηγορία 6 γύρων τών 2 λεπτών: Παναγιωτόπουλος νικά 'Ανδρικόπουλον (52 κ.), Παπανικολόπουλος νικά Πίκην (62 κ.) μέ νόκ άουτ στό 2ο γύρο. Σ[illegible]άθης νικά Μωραΐτη (67 κ.), Γεωργάτος νικά Κιντζή (72 κ.) καί Μαυρέας νικά Λομβέρδο άνευ άγώνος.

Οί άγώνες θά συνεχισθούν τήν προσεχή Πέμπτην μέ συναντήσεις τών πυγμάχων α' κατηγορίας.

Θύελλα Νεαπόλεως 'Ολυμπιάς Χαλανδρίου

Τήν Κυριακήν 5 μ.μ. θά συναντηθούν αί άνωτέρω όμάδες είς φιλικόν άγώνα, ό όποίος θά έχη μεγάλο ένδιαφέρον. 'Η Θύελλα καλεί νά περάσουν μέχρις αύριον άπό τά γραφεία της οί Κόνιαρης Γαβριλίδης, Κέντρος, Τριανταφυλλίδης, Πετρόπουλος, Μηλιώνης.

'Επίσης δέχεται προσκλήσεις άπό όλα τά Σωματεία 'Αθηνών καί έπαρχιών.

Διεύθυνσις: 'Εμμ. Μπενάκη 38, Τηλ. 24060 καί 24.738.

ΕΝΩΣΙΣ ΑΓ. ΑΣΩΜΑΤΩΝ ΟΛΥΜΠΙΑΣ ΜΕΤΑΞΟΥΡΓΕΙΟΥ 4-1

Κατόπιν σκληρού άγώνος, ή "Ενωσις 'Αγ. 'Ασωμάτων ένίκησε τήν 'Ολυμπιάδα Μεταξουργείου μέ 4—1. Τά γκόλ έπέτυχον οί Ρ. 'Αναπλιώτης, Ι. Φαμπρίτσης καί Γ. Κνιθάκης (2). 'Η σύνθεσις τής νικητρίας: Ε. 'Αναπλιώτης Ι, Ε. Κνιθάκης Ι, Γ. Κνιθάκης ΙΙ, Ι. Φαμπρίτσης, Κ. Μίμης, Χ. Οίκονομόπουλος, Α. Χριστίδης, Β. 'Αναπλιώτης ΙΙ, Σπ. Παράβας, Μ. Μάκης, Μ. Φροΐδης.

Η ΝΙΟΥΚΑΣΤΛ ΕΝΙΚΗΣΕ ΤΗΝ ΜΙΚΤΗΝ ΟΣΛΟ ΜΕ 6-0

ΛΟΝΔΙΝΟΝ 23 (Ραδ)κώς). — Κατά τηλεγραφήματα έξ "Οσλο ή άγγλική όμάς Νιούκαστλ ένίκησε τήν μικτήν τής νορβηγικής πρωτευούσης μέ 6—0.

Ο ΕΛΛΗΝΟΡΩΣΣΙΚΟΣ ΚΑΤΕΡΧΕΤΑΙ ΣΤΟΥΣ ΑΓΩΝΑΣ

'Ο γεν. γραμματεύς τού 'Ελληνορωσσικού κ. Α. Σαράκης, πληροφορεί τούς φιλάθλους ότι ή όμάς τού Συλλόγου του τήν παρελθούσαν Κυριακήν δέν κατήλθε νά άγωνισθή μέ τήν "Ενωσιν Πυριτιδοποιείου, λόγω τραυματισμού 4 παικτών του.

Κατά τάς προηγουμένας Κυριακάς ήττήθη άνευ άγώνος άπό τήν "Εν. Πυριτιδοποιείου μέ 2—0 καί ένίκησε τήν "Ενωσιν Πατησίων μέ 30— καί τόν 'Εθνικόν 'Αστέρα Καισαριανής μέ 2—1.

ΠΑΝΤΖΙΤΖΙΦΙΚΟΣ ΝΙΚΗ ΠΛΑΚΑΣ 3-1

'Ο Παντζιτζιφιακός ένίκησε τήν Νίκην Πλάκας μέ 3—1. 'Ο άγών ήτο ώραίος καί έγινε είς τό γήπεδον Τζιτζιφιών.

Τά γκόλ έπέτυχαν οί Βάσιλας, Γεωργούτσος, Βρανάς.

Ο ΜΙΚΡΑΣΙΑΤΙΚΟΣ ΤΗΣ ΚΑΙΣΑΡΙΑΝΗΣ

Τό ίσχυρόν συγκρότημα τής ποδοσφαιρικής όμάδος Μικρασιατικός Καισαριανής, άνασυγκροτηθέν, δέχεται προσκλήσεις άπό οίανδήποτε όμάδα. Πληροφορίαι είς τά γραφεία τους Λεωφόρος Καισαριανής 110.

Στήν πρώτη του έξόρμησιν ό Μικρασιατικός Καισαριανής ένίκησε μέ 2—0 τόν "Αρη Καισαριανής, ό όποίος θεωρείται ώς τό πλέον ίσχυρόν συγκρότημα τής συνοικίας.

Ο ΚΕΡΒΕΡΟΣ ΚΑΛΕΙ ΤΗΝ ΕΝΩΣΙΝ ΑΓΙΟΥ ΓΕΩΡΓΙΟΥ

'Ο Κέρβερος Πολυγώνου προσκαλεί τήν "Ενωσιν 'Αγίου Γεωργίου Μεταξουργείου είς άγώνα κυπέλλου διά τήν Κυριακήν 26ην τρέχ. έν τώ γηπέδω Πολυγώνου.

'Ο Κέρβερος θά κατέλθη ώς έξής: Τζωτάκης, Κουρούπης, 'Αρκούδης, Τσούλος, Βράχος, Κάτσικας, Μάλτας, Χιώτης, Ρεμούνδος, Μανιατόπουλος, άδελφοί Πρασόπουλοι, Σαδίτσης.

ΜΙΚΤΗ ΚΟΠΕΓΧΑΓΗΣ ΣΕΦΗΛΝΤ ΙΣΟΠΑΛΟΙ 2-2

ΚΟΠΕΓΧΑΓΗ, 23 ('Ιδ. 'Υπ.). — 'Η μικτή Κοπεγχάγης έξήλθεν ίσόπαλος μέ τήν πρωταθλήτριαν τού βορείου άγγλικού όμίλου Σέφηλντ Γιουνάιτεντ μέ 2—2.

Προοδευτική "Αρης Γούβας 5-0

'Η Προοδευτική Γούβας ένίκησε τόν "Αρη Γούβας μέ 5—0.

'Η νικήτρια. — 'Απέργης, Κουρσάρος, Βουρλιώτης, Κωσταράς, 'Αχτύπης, Χρυσός, Μανωγιός, Κωστάκης, Σωτηρόπουλος Τσέλλος, 'Αγγελάκης. Τά τέρματα έπέτυχον οί Σωτηρόπουλος (2), Τσέλλος καί Κωστάκης.

ΑΤΛΑΣ ΔΡΑΠΕΤΣΩΝΟΣ ΕΛΛΑΣ ΑΓΙΑΣ ΣΟΦΙΑΣ 3-2

'Ο "Ατλας Δραπετσώνος ένίκησε μέ 3—2 τήν 'Ελλάδα 'Αγίας Σοφίας.

'Ο "Ατλας: Πανίδης, Λογραξίδης, Ρηνιώτης, Δ. Παπαδόπουλος, Κεΐσογλου, Νυφαδόπουλος, Σαββίδης, Βαφειάδης, Γκογκιαλίδης, Τσιμίδης, Γ. Παπαδόπουλος.

Τά τέρματα έσημείωσαν οί Τσιμπίδης, Σαββίδης καί Γκογκαλίδης.

ΔΕΝ ΕΔΕΧΘΗ ΝΑ ΤΡΕΞΗ

Τό 169ο σύνταγμα τής 'Αμερικής έπρότεινε στόν Κυριακίδη νά τρέξη μιά διαδρομή 8 μιλλίων στή Νέα 'Υόρκη, κατά τή διάρκεια τής όποίας θά μάζευαν λεπτά διά τήν ένίσχυσι τής 'Ελλάδος. Τήν πρότασι αύτή τήν άπέρριψε ό Μαραθωνοδρόμος μας, ώς μή συμβιβαζομένην μέ τήν άθλητικήν ίδεολογίαν.

Αλληλογραφία

Δημ. Ε. Μάθεσην, Σαλαμίνα. — Είμεθα σύμφωνοι καί εύχαριστούμε. Γράφετέ μας τακτικά καί έν συντομία ό,τι γίνεται στόν τόπο σας. Τό δελτίο σάς τό στέλλουμε.

'Αναστ. Μπαρμπάτσαλον, Βόλον. — Συμφωνούμεν άπολύτως. Γράφετέ μας τακτικά. Στείλατε 2 φωτογραφίας.

«Μικρασιατικήν Καισαριανής».— Είμεθα στήν διάθεσί σας πάντοτε. Είναι καθήκον μας νά βοηθούμε τά σωματεία μας.

Η ΤΥΧΗ ΤΟΥ ΚΥΠΕΛΛΟΥ ΘΑ ΚΡΙΘΗ ΕΙΣ ΤΟΝ ΜΕΘΑΥΡΙΑΝΟΝ ΑΓΩΝΑ ΜΕΤΑΞΥ ΤΩΝ ΟΜΑΔΩΝ ΠΡΩΤΕΥΟΥΣΗΣ ΚΑΙ ΤΟΥ ΠΕΙΡΑΙΩΣ

Μεθαύριον τήν 5.30 μ.μ. θά διεξαχθή είς τό Ποδηλατοδρόμιον ό δεύτερος άγών διά τό κύπελλον Πόλεων μεταξύ τών μικτών ποδοσφαιρικών όμάδων τών 'Αθηνών καί τού Πειραιώς.

'Ο άγών συγκεντρώνει μέγα ένδιαφέρον, δεδομένου ότι έάν κερδίση ή μικτή 'Αθηνών θά κατακτήση καί τό κύπελλον, δοθέντος ότι έκέρδισε ήδη τήν μικτήν Θεσσαλονίκης μέ 5 — 1. 'Ο άγών Πειραιώς — Θεσσαλονίκης ήτο φιλικός.

Διαιτητής θά είναι ό κ. 'Ασπρογέρακας μέ έπόπτας γραμμών τούς κ.κ. Τζήλον καί 'Ηλιόπουλον.

'Η άθηναϊκή όμάς, ώς έδηλώθη ύπευθύνως, θά κατέλθη ώς καί κατά τήν παρελθούσαν Κυριακήν ήτοι μέ τούς: Ρίμπαν, Παπαδόπουλον, Γάσπαρην, Νικολόπουλον, Τζανετήν, Μάγειραν, Πιλάτον, Ξένον, Γιαλαμπίδην, Μαρόπουλον καί Κ. Μακρήν.

'Η μικτή Πειραιώς έπίσης θά έμφανισθή κατά τάς πληροφορίας μας, μέ τούς: Βασιλόπουλον, Μαλεύρην, Μουράτην, Συμεωνίδην, Μινάρδον, Βαγιακάκον, Φερλέμην ή Καλλίτσην, Παπαγεωργίου, Βασιλειάδην, Πήλιουρην καί 'Αποστολόπουλον. 'Οπωσδήποτε ή τελική σύνθεσις τής όμάδος δέν άνεκοινώθη ύπευθύνως.