Αθλητικά

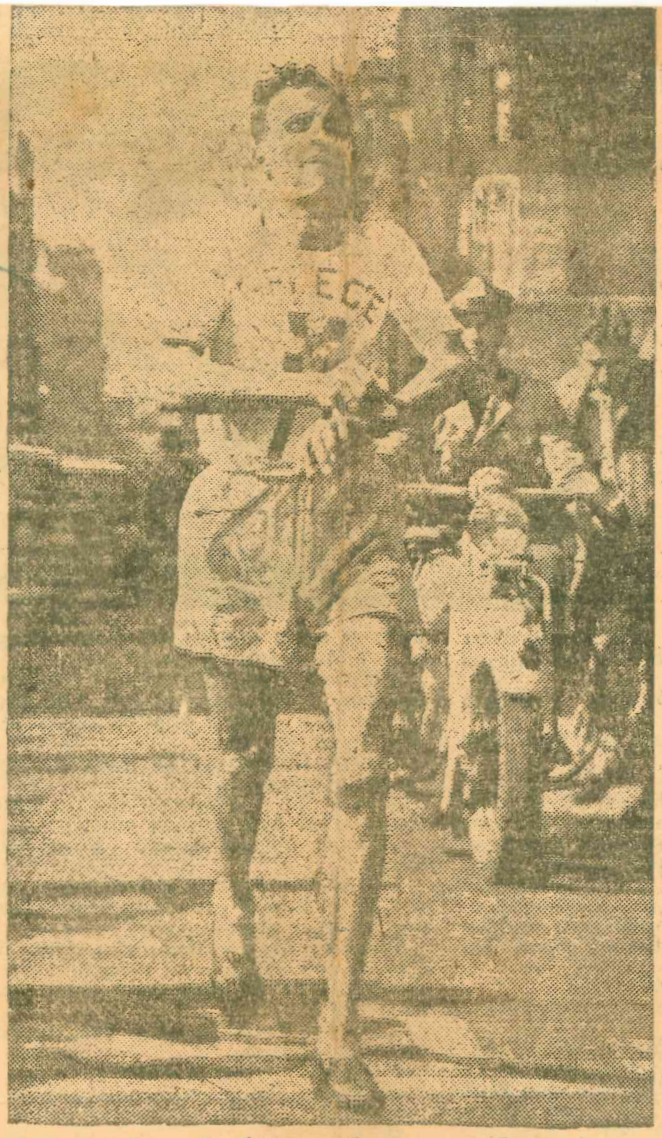

Ὁ θρίαμβος τῆς ἑλληνικῆς λεβεντιᾶς

Η ΝΙΚΗ ΤΟΥ ΚΥΡΙΑΚΙΔΗ

ΚΑΙ Η ΔΗΜΟΚΟΠΙΑ ΤΩΝ ΕΧΘΡΩΝ ΤΟΥ ΑΘΛΗΤΙΣΜΟΥ ΜΑΣ

Μισὸς αἰώνας πέρασε ἀπὸ τότε ποὺ ὁ νερουλᾶς τοῦ Μαρουσιοῦ Σπῦρος Λούης τερμάτιζε πρῶτος στὸ Μαραθώνειο τῶν Α' Ὀλυμπιακῶν ἀγώνων τοῦ 96.

Καὶ νὰ ποὺ ὕστερα ἀπὸ 50 χρόνια, τὴν ἑπομένη μιᾶς φριχτῆς πεντάχρονης κατοχῆς, ὁ φτερωτὸς Κύπριος μαραθωνοδρόμος τερματίζει θριαμβευτὴς στὴ Βοστώνη.

Ἡ νίκη τοῦ Κυριακίδη χαιρετίστηκε μὲ πρωτοφανῆ ἐνθουσιαμὸ ἀπ' ὅλους τοὺς ραδιοσταθμοὺς καὶ τὸν παγκόσμιο τύπο.

Μὲ συγκίνηση ὑποδέχτηκε τὴ νίκη τοῦ Κύπριου μαραθωνοδρόμου ὁ Ἑλληνικὸς λαός, καὶ ἰδιαίτερα οἱ Ἕλληνες ἀθλητές, ποὺ στὸ λαμπρὸ θρίαμβο τῆς Βοστώνης εἶδαν τὴ δικαίωση τῶν ἀγώνων ποὺ ἔκαναν γιὰ τὴν διατήρηση τοῦ ἀθλητισμοῦ στὰ σκληρὰ χρόνια τῆς κατοχῆς.

Ἀντίθετα, ὅπως ἦταν φυσικό, στὴ νίκη τῆς Βοστώνης τὸ ἐπίσημο κράτος βρῆκε πρώτης τάξεως εὐκαιρία νὰ δημοκοπήσει.

Ἡ συγκίνηση τῆς «λαοπρόβλητης» δὲν περιγράφεται. Κύρια ἄρθρα, καμπάνιες, φωτογραφίες, ἱστορίες, μυθιστορήματα. Ἀράδα τηλεγραφήματα. Τηλεγράφημα κι' ὁ κ. Τσαλδάρης. Ἔρανο τὸ «Ἐμπρὸς» γιὰ τὴν προϊκοδότηση τῆς κόρης τοῦ Κυριακίδη.

Ἔπρεπε νὰ νικήσει ὁ Κυριακίδης στὴ Βοστώνη γιὰ νὰ κάνουν πὼς θυμοῦνται οἱ κύκλοι τῆς «ὄψιμης ἐθνικοφρόνου φιλάθλου ἀριστοκρατίας» ὅτι ὑπάρχει ἑλληνικὸς ἀθλητισμὸς κι' ὅτι χρειάζεται ἐνίσχυση.

Ξεπέρασαν τὰ ὅρια κάθε θρασύτητας οἱ προσπάθειες τῶν μοναρχικῶν νὰ μετατρέψουν τὴ νίκη τοῦ Κυριακίδη — νίκη τοῦ ἑλληνικοῦ ἀθλητισμοῦ καὶ τῆς ἀγωνιστικῆς διάθεσης τῆς νεολαίας μας — σὲ πεδίο πολιτικῆς, κομματικῆς ἐκμετάλλευσης.

Ὅλοι αὐτοὶ ποὺ χύνουν κροκοδείλια δάκρυα ἐθνικῆς χαρᾶς γιὰ τὸ θρίαμβο τοῦ Κυριακίδη ἂς μᾶς ποῦν τί ἔκαναν στὰ χρόνια τῆς κατοχῆς, ὅταν οἱ ἀθλητές μας λυώνανε ἀπὸ τὴν πεῖνα καὶ τὸ γτικιό, ὅταν ὁ Κυριακίδης πέρναγε δύσκολες στιγμές.

Τί κάνανε στὸν καιρὸ τῆς κατοχῆς καὶ ἂν βοήθησαν ὕστερα ἀπὸ τὴν ἀπελευθέρωση τὸν ἑλληνικὸ ἀθλητισμό, τὸ ξαίρουν οἱ ἀθλητές μας. Ἂς μᾶς δείξουν οἱ ἄνθρωποι τοῦ «Ἐμπρὸς» παρόμοια καμπάνια γιὰ τὴν οὐσιαστικὴ ὑποστήριξη τῆς ἀθλητικῆς μας ὑπόθεσης.

Ἔγραψε ποτὲ τίποτα γιὰ τὸ Στάδιο, τὸ Λαϊκό, γιὰ τὰ γυμναστήρια καὶ τὰ γήπεδα, ποὺ μετατράπηκαν ἀπὸ τὰ Ἐγγλέζικα στρατεύματα κατοχῆς καὶ τὶς ἑλληνικὲς ἀργὲς σὲ φυλακές, γκαράζ, ἀποθῆκες κλπ.;

Ἐνδιαφέρθηκε καθόλου γιὰ τὶς τύχες τῶν σωματείων καὶ τοῦ ἀθλητικοῦ κόσμου;

Καὶ γιὰ νὰ μὴν πέφτουν σὲ βασανιστικοὺς συλλογισμοὺς οἱ ὄψιμοι λάτρες τοῦ ἀθλητικοῦ πνεύματος, τοὺς ὑπενθυμίζουμε ἕνα τελευταῖο γεγονὸς ποὺ ἐπισφραγίζει μὲ τὸ παραπάνω τὴν δημοκοπία τους. Τὸ ἴδιο τὸ ταξίδι τοῦ Κυριακίδη, ποὺ παρ' ὀλίγο θὰ ματαιώνονταν, γιατὶ δὲ βρέθηκε κανεὶς νὰ τὸν βοηθήσει οἰκονομικὰ γιὰ τὴν μετάβασή του στὴ Βοστώνη.

Ἂς σταματήσει συνεπῶς ἡ δημοκοπία τους. Ἂς σκουπίσουν τὰ δάκρυα ἐθνικῆς χαρᾶς Τοὺς γνωρίζει καλὰ ὁ φίλαθλος κι' ἀθλητικὸς κόσμος ὅλους αὐτοὺς τοὺς Ἰσουΐτες, ποὺ τολμᾶνε νὰ μιλᾶνε γιὰ «θρίαμβο τοῦ ἔθνους». Ἡ ἀθλούμενη νεολαία μας δὲν ἱκανοποιεῖται ἀπὸ μεγάλες κενὲς φράσεις.

Ἀπαιτεῖ ἀπὸ τὸ κράτος νὰ ἐνισχύσει οὐσιαστικὰ τὸν ἀθλητισμό μας.

Νὰ ἐλευθερωθοῦν ὅλοι οἱ ἀθλητικοὶ χῶροι. Νὰ ἐνισχυθοῦν οἰκονομικὰ τὰ ἀθλητικὰ σωματεῖα μας. Νὰ ὀργανωθεῖ ἡ πρόνοια γιὰ τοὺς ἄρρωστους ἀθλητές μας. Νὰ βοηθήσουν στὴν διοργάνωση ἀγώνων στὴν ἐπαρχία γιὰ τὴν τόνωση τοῦ ἐπαρχιακοῦ ἀθλητισμοῦ. Νὰ πάψει τὸ κράτος νὰ ἐπεμβαίνει στὰ ἀθλητικὰ ζητήματα, ἀπαγορεύοντας στὶς ἐθνικὲς ὁμάδες νὰ λάβουν μέρος σὲ διεθνεῖς ἀγῶνες (ὁμάδα μπάσκετ μπώλ). Τὰ αἰτήματα αὐτὰ ἡ ἀθλούμενη νεολαία μας μὲ τοὺς σκληροὺς ἀγῶνες θὰ τὰ κερδίσει. Γιὰ τὴν προκοπὴ καὶ τὴν ἐξυγίανση τοῦ ἑλληνικοῦ ἀθλητισμοῦ μας.

Γιὰ νὰ κερδίσουμε καινούργιες δάφνες, τέτοιες ποὺ ἀξίζουν στοὺς ἡρωϊκοὺς ἀθλητές μας.

Ο ΜΑΡΑΘΩΝΕΙΟΣ ΤΗΣ ΒΟΣΤΩΝΗΣ

Στὸ φετεινὸ 50ο Μαραθώνειο τῆς Βοστώνης ἔλαβαν μέρος 116 μαραθωνοδρόμοι. Ἀπ' αὐτοὺς ἀξίζει ν' ἀναφέρουμε τὸν περυσινὸ νικητὴ Ἀμερικτνὸ Κέλλυ (2 ὧρες 32' 28''), τὸν συμπατριώτη του Γκέγκορυ, τὸν Νεοζηλανδὸ Ρόμπινσον καὶ τὸν Γαλλοκαναδὸ Κοτὲ νικητὴ τοῦ μαραθώνειου τῆς Βοστώνης στὸ 1941, 42, 43 (2 ὧρ. 28' 28'') καὶ 44

Ὁ Κυριακίδης ποὺ στὸ μαραθώνειο τῆς Βοστώνης τοῦ 38 ἀναγκάσθηκε νὰ ἀποχωρήσει στὰ 21 χιλ. κάθε ἄλλο παρὰ ἐπικίνδυνος ἀντίπαος ἀπὸ τοὺς συναδέρφους του μποροῦσε νὰ θεωρηθεῖ. Ἡ συστηματική του ὅμως προπόνηση ἡ μεγάλη του πεῖρα, ἡ σύνεσή του καὶ γενικὰ ἡ ἐπιστημονικὴ τακτικὴ ποὺ ἀκολούθησε σ' ὅλη τὴ διάρκεια τῆς διαδρομῆς ὁδήγησαν τὸν «καχεκτικὸ Κυριακίδη» (χαρακτηρισμὸς ἀμερικανικοῦ τύπου θριαμβευτὴ στὸ τέρμα τοῦ Μαραθώνειου

Ἡ ἐξαιρετικὴ ἐπίδοση τοῦ Κυριακίδη (ἐκάλυψε τὰ 42.195 μ. σὲ 2 ὧρ 29'27'') χαρίζει στὸν πρωταθλητή μας καὶ τὸν τίτλο τοῦ καλύτερου μαραθωνοδρόμου στὸν κόσμο.

Ἡ ἐπίδοση αὐτὴ εἶνε ἀνώτερη κι ἀπὸ τοῦ Κίτεῦ Σὸν (2 ὧρ. 29'19'') δεδομένου ὅτι ἡ διαδρομὴ τοῦ μαραθώνειου στὸ Βερολίνο ἦταν πολὺ μεγαλύτερη ἀπὸ τὴν Βοστώνη.

Δεύτερος τερμάτισε ὁ πρωταθλητὴς τῆς Ἀμερικῆς Κέλλυ (2 ὧρ. 31' 34'') ἤτοι μὲ διαφορὰ 650 μ. τρίτος ὁ Γαλλοκαναδὸς Κοτὲ μὲ 2 ὧρ. 36'34'' καὶ τέταρτος ὁ Νεοζηλανδὸς Ρόμπινσον

ΑΓΩΝΑΣ ΤΟΥ ΤΥΠΟΥ
ΤΗΣ ΑΝΑΤΟΛΗΣ

Ἱδρυτὴς Θ. Α. ΚΑΛΟΓΕΡΙΚΟΣ

ΤΟ ΜΟΝΟΝ ΕΝ ΕΛΛΑΔΙ ΓΡΑΦΕΙΟΝ ΑΠΟΚΟΜΜΑΤΩΝ ΕΦΗΜΕΡΙΔΩΝ

ΔΙΕΥΘΥΝΤΗΣ
ΤΑΚΗΣ Μ. ΠΑΠΑΒΑΣΙΛΕΙΟΥ
9 ΟΔΟΣ ΣΟΦΟΚΛΕΟΥΣ (ΣΤΟΑ ΠΑΠΠΟΥ)

ΤΗΛΕΦ. 26-924

Ἀπόκομμα Νέος Κόσμος
Χρονολογία 15 ΜΑΪΟΥ