ΔΙΕΥΘΥΝΣΙΣ: ΘΑΝΟΣ ΣΕΜΠΟΣ - ΝΙΚΟΣ ΖΙΡΩ
ΙΔΙΟΚΤΗΣΙΑ: «ΟΡΓΑΝΙΣΜΟΥ ΑΘΛΗΤΙΚΩΝ ΕΚΔΟΣΕΩΝ»
ΑΡΙΘ. ΤΗΛΕΦΩΝΟΥ ΓΡΑΦΕΙΟΥ-ΤΥΠΟΓΡΑΦΕΙΟΥ 23-881
ΑΘΗΝΑΙ = ΓΡΑΦΕΙΑ ΚΑΙ ΤΥΠΟΓΡΑΦΕΙΑ: ΣΤΟΑ ΠΑΠΠΟΥ ΚΑΙ ΔΗΜΗΤΡΑΚΟΠΟΥΛΟΥ (ΓΩΝΙΑ)

ΑΘΛΗΤΙΚΗ ΗΧΩ

ΣΑΒΒΑΤΟΝ 20 ΑΠΡΙΛΙΟΥ 1946
ΕΤΟΣ ΠΡΩΤΟΝ. - ΠΕΡΙΟΔΟΣ Β'. - ΑΡΙΘ. ΦΥΛΛΟΥ 57
ΟΙΚΟΝΟΜΙΚΟΣ ΔΙΕΥΘΥΝΤΗΣ: ΓΕΩΡΓ. ΓΕΩΡΓΑΛΑΣ
ΕΚΔΙΔΕΤΑΙ: ΔΕΥΤΕΡΑ & ΠΕΜΠΤΗ - ΣΥΝΔΡΟΜΑΙ: ΕΤΗΣΙΑ 30.000 ΕΞΑΜ. 15.000 - ΤΙΜΗ ΦΥΛΛΟΥ ΔΡΧ. 300

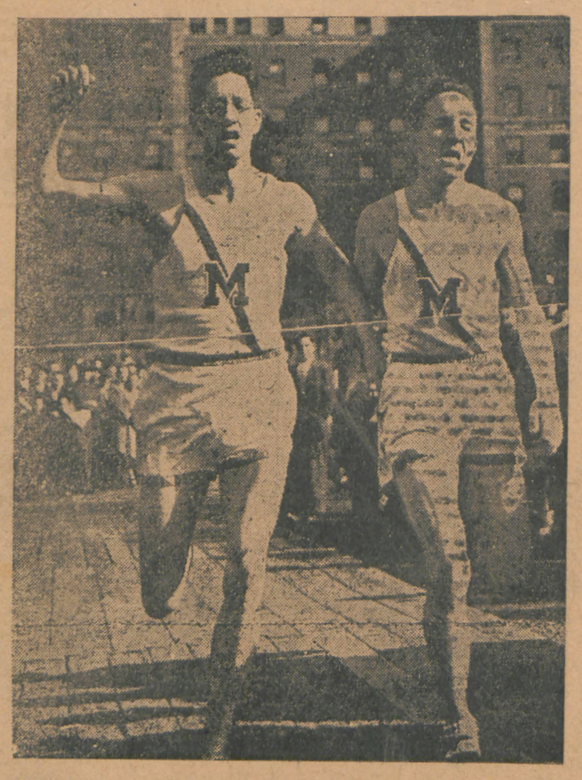

Ὁ ἀήττητος δρομεὺς τοῦ μιλίου Μάκ Μίτσελ βρῆκε τὸν μάστορή του κατὰ τοὺς τελευταίους ἀγῶνες κλειστοῦ στίβου τῆς Ἀμερικῆς, ὅπως γράφουμε ἀλλαχοῦ, ἀπὸ τὸν Τόμμυ Κοῦν, ὁ ὁποῖος ἀνωτέρω (δεξιά) φαίνεται τερματίζων συγχρόνως μετὰ τοῦ Ὁ Χοὺλ εἰς τὸν δρόμον ἑνὸς μιλίου τοῦ Πανεπιστημίου τοῦ Σικάγου.

Ο ΟΛΥΜΠΙΑΚΟΣ ΥΠΕΡΕΧΩΝ ΕΔΑΦΙΚΩΣ ΠΕΤΥΧΕ ΜΙΑΝ ΔΥΣΚΟΛΟΝ ΝΙΚΗΝ ΕΠΙ ΤΟΥ ΑΡΕΩΣ ΜΕ 1-0

ΚΑΤΑ ΤΟΝ ΧΘΕΣΙΝΟΝ ΠΡΩΤΟΝ ΜΕΓΑΛΟΝ ΠΑΣΧΑΛΙΝΟΝ ΑΓΩΝΑ ΟΙ ΜΑΚΕΔΟΝΕΣ ΕΙΣ ΤΟ ΤΕΛΕΥΤΑΙΟΝ ΤΕΤΑΡΤΟΝ ΑΝΕΠΤΥΞΑΝ ΕΞΑΙΡΕΤΙΚΗΝ ΔΡΑΣΤΗΡΙΟΤΗΤΑ ΚΑΙ ΠΑΡ'ΟΛΙΓΟΝ ΝΑ ΙΣΟΦΑΡΙΣΟΥΝ

Συναγερμὸς πέλει χθὲς στὸ Ὀδηγατοδρόμιο. Δίκαια ἀναλογιστῆτε γιατί γιὰ πρώτη φορὰ μετὰ τὸν πόλεμο ἡ πρωταθλήτρια ὁμὰς τῆς Θεσσαλονίκης, ὁ Ἄρης, κατέβαινε στὴν Ἀθήνα γιὰ ν' ἀνοίξῃ τὴν περίοδο τῶν πρώτων μεγάλων πασχαλινῶν ἀγώνων. Τάνω ἀπὸ 10 χιλιάδες θὰ ἦταν οἱ θεαταί. Ὅλοι τους ἄφησαν τὶς δουλειές τους καὶ νωρὶς - νωρὶς βρέθηκαν στὸ ἐστάδιο ἀπὸ τὸν πελευταῖο πιτσιρίκο μικροπωλητή, μέχρι τὸ νοικοκύρη καὶ

ΒΛΕΠΕ ΣΥΝΕΧΕΙΑΝ ΕΙΣ ΤΗΝ 2αν ΣΙΛΙΔΑ

Ο ΤΖΟΕ ΛΟΥΪΣ ΘΑ ΣΥΓΚΡΟΤΗΣΗ ΚΟΜΜΑ ΤΩΝ ΜΑΥΡΩΝ! ΑΠΕΦΑΣΙΣΕ ΝΑ ΠΟΛΙΤΕΥΘΗ

ΛΟΝΔΙΝΟΝ, 18 Ἀπριλίου (Ἀσύρματος). — Κατὰ τηλεγραφικὰς πληροφορίας τοῦ ἐν Ἡνωμέναις Πολιτείαις ἀνταποκριτοῦ τοῦ «Ντέιλυ Ἐξπρὲς» ὁ πρωταθλητὴς τοῦ κόσμου ὅλων τῶν κατηγοριῶν τῆς πυγμαχίας Τζόε Λούϊς, μετὰ τὸν ἀγῶνα του μὲ τὸν Μπίλλυ Κόνν, ὁ ὁποῖος θὰ διεξαχθῇ τὴν 19ην Ἰουνίου εἰς τὴν Ν. Ὑόρκην, θὰ ἐγκαταλείψῃ πλὴν πυγμαχίαν ἀνεξαρτή-

(Συνέχεια εἰς τὴν 2αν Σελίδα)

Ο ΤΖΙΜ ΛΟΝΤΟΣ ΤΗΛΕΓΡΑΦΗΣΕ ΟΤΙ ΤΟΝ ΙΟΥΝΙΟ ΕΡΧΕΤΑΙ ΟΡΙΣΤΙΚΩΣ ΣΤΗΝ ΕΛΛΑΔΑ

ΠΙΘΑΝΩΣ ΘΑ ΑΓΩΝΙΣΘΗ ΣΤΟ ΠΑΝΑΘΗΝΑΪΚΟ ΣΤΑΔΙΟ

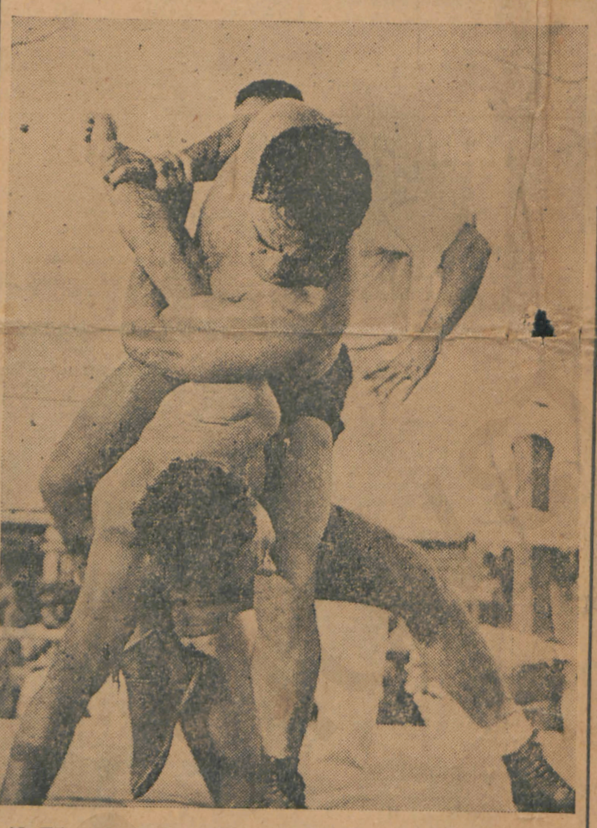

Ὁ Τζὶμ Λόντος ἐφαρμόζει μιὰ ἀπὸ τὰς πλέον θεαματικὰς, ὅσων καὶ ἀποπειλεισματικὰς ἱλαβάς του.

Πολλὰ καὶ διάφορα τοὺς τελευταίους μῆνες γιὰ λόγους ἐντυπωσιακούς, ἀλλὰ καὶ κακοφορισκοὺς συγχρόνως ἐγράφησαν γύρω ἀπὸ τὴν κάθοδο στὴν Ἑλλάδα τοῦ Χουστοφορίδη καὶ τοῦ Τζὶμ Λόντου. Τὸ «πλήρωμα τοῦ γούνου» ἤοθε καὶ τὰ ἔξαγγελθέντα ἀπεδείχθησαν φανταστικά. Γιὰ τὸ λόγο αὐτὸ ἡ «Ἀθλητικὴ Ἠχώ» ἀπέφυγε νὰ ἀναγράψῃ τίποτα τὸ σχετικό.

Καθὼς ὅμως πληροφορούμεθα ἡ κάθοδος στὴν Ἀθήνα τοῦ Τζὶμ Λόν του ἀποτελεῖ γεγονός. Ποὸ ἡμερῶν ἐλήφθη τηλεγράφημα τοῦ Ἕλληνος πρωτοπαλαιστοῦ ποὸς τοὺς ἐν Ἀθήναις συγγενεῖς του, τὸ ὁποῖον εἶναι μακροσκελέστατον καὶ εἰς τὸ ὁποῖον ὁ δημοφιλὴς Τζὶμ γνωστοποιεῖ τὴν ἀπόφασίν του νὰ ἐπισκεφθῇ τὴν Ἑλλάδα.

Ἐξ ἄλλου ἐξάγεται ἀπὸ τὸ τηλεγράφημα ὁ Τζὶμ Λόντος θὰ εὐρίσκεται εἰς Ἀθήνας περὶ τὰ μέσα τοῦ μεταποσσεγοῦς μηνὸς Ἰουνίου. Εἰς τὴν Ἑλλάδα θὰ παραμείνῃ, κατὰ τὶς ἴδιες πάντα πληροφορίες, πλέον τοῦ μηνός. Ὁ σκοπὸς τοῦ ταξιδίου εἰς τὴν Ἑλλάδα εἶναι ἐμπορικῆς φύσεως. Δὲν ἀποκλείεται καθόλου ὁ μεγάλος πρωταθλητὴς μας νὰ δώσῃ ἕνα μάτς εἰς τὸ Παναθηναϊκὸν Στάδιον. Πάντως ἐπ αὐτοῦ ὅ,τι δήποτε καὶ ἂν λεχθῇ θὰ εἶναι πρόωρον. Μόνον μετὰ τὴν ἄφιξίν του εἰς Ἀθήνας θὰ κανονισθῇ τὸ ζήτημα αὐτό.

Η ΤΣΑΡΛΤΟΝ ΘΑ ΚΕΡΔΙΣΗ ΠΡΩΤΑΘΛΗΜΑ ΚΑΙ ΚΥΠΕΛΛΟ;...

ΛΟΝΔΙΝΟΝ, 17 Ἀπριλίου (Ἰδ. Ὑπηρεσία). — Αἱ ἐλπίδες τῆς Τσάρλτον διὰ τὴν ἀπόκτησιν τοῦ πρωταθλήματος Ἀγγλίας καὶ τοῦ Κυπέλλου ἀνεπτεούθησαν κατόπιν τῆς χθεσινῆς (προχθεσινῆς) νίκης της ἐπὶ τῆς Γουέστ Μπρομγούιτς με 5-2 καὶ τῆς ἥττης τῆς Μπίρμιγκχαμ ἀπὸ τὴν Φούλαμ μὲ 3—2.

Ἡ Τσάρλτον εὑρίσκεται ἐκ νέου εἰς μεγάλην φόρμαν — ἐπέτυχε τέσσερα τέρματα ἐντὸς πέντε λεπτῶν! — καὶ ἐτέθη καὶ πάλιν ἐπὶ κεφαλῆς τῆς βαθμολογίας, χάρις εἰς τὸ καλύτερον «γκὸλ - ἀβεραγ» ποὺ ἔχει ἀπὸ τὴν Μπίρμιγκχαμ. Εἰς τὰς δύο ἄλλας συναντήσεις τοῦ πρωταθλήματος ἡ Μίλγουολ ἀνεδείχθη ἰσόπαλος τῆς Λέϊστερ μὲ 2—2, ἐνῷ ἡ Στόουκ, μὲ 4—2 ἐνίκησε τὴν Γκρίσμπαϋ.

Ἀπὸ τὸ χθεσινὸ μάτς Ὀλυμπιακοῦ - Ἄρεως

Μιὰ ἰδέα τῶν κρισίμων στιγμῶν ποὺ πέρασε χθὲς ἡ ἑστία τοῦ Ὀλυμπιακοῦ δίδει ἡ ἀνωτέρω φάσις, κατὰ τὴν ὁποίαν ὁ διακριθεὶς περματοφύλαξ τῶν Θεσσαλονικέων Βελιάδης μὲ τόλμη καὶ ἀνάμεσα ἀπὸ τοὺς δικούς του καὶ τοὺς ἀντιπάλους ἀποκρούει μὲ γροθιά. Ἀνάμεσα στοὺς δύο Θεσσαλονικεῖς εἶναι στριμωγμένος κατὰ τὸν περίεργο αὐτὸ τρόπο ὁ Βάζος, ἐνῷ δεξιὰ διακρίνεται ὁ Βασιλείου.

(Φωτογραφία τῶν Ἡνωμένων Φωτορεπορτὲρ Στοὰ Πεσματζόγλου)

Ο ΤΕΡΜΑΤΟΦΥΛΑΞ ΒΕΛΙΑΔΗΣ ΚΑΙ Ο ΜΟΥΡΑΤΗΣ ΗΣΑΝ ΟΙ ΚΑΛΙΤΕΡΟΙ ΠΟΔΟΣΦΑΙΡΙΣΤΑΙ ΤΟΥ ΓΗΠΕΔΟΥ ΤΟ ΤΕΡΜΑ ΤΗΣ ΝΙΚΗΣ ΕΠΕΤΥΧΕ Ο ΒΑΣΙΛΕΙΟΥ

Οἱ συμπαθεῖς ποδοσφαιρισταὶ τοῦ Ἀστέρος, τῶν ὁποίων ἡ ἄμορφος τεχνικὴ ἐμφάνισις κατὰ τὸν προχθεσινὸν ἀγῶνα προεκάλεσεν ἐξαιρετικὴν ἐντύπωσιν. Ἐξ ἀριστερῶν: Μπακόπουλος, Παπαθανόπουλος, Μάντζαρης, Σῶχος, Κυριάκος, Μακρῆς, Ρεμοῦνδος, Ἀντώνης Κλάψης, Ἐλευθ. Μακρῆς, Βασίλης Μακρῆς, Βασιλειάδης καὶ Μήτσας.

Ο ΣΤ. ΚΥΡΙΑΚΙΔΗΣ ΤΡΕΧΕΙ ΣΗΜΕΡΑ ΣΤΟΝ ΜΑΡΑΘΩΝΙΟ ΔΡΟΜΟ ΤΗΣ ΒΟΣΤΩΝΗΣ

ΜΙΑ ΣΥΝΕΝΤΕΥΞΙΣ ΤΟΥ ΠΡΟΣ ΣΥΝΤΑΚΤΗΝ ΤΟΥ "ΜΠΟΣΤΟΝ - ΝΤΑΙΗΛΥ - ΓΚΛΟΜΠ,,

Σήμερα, ἡμέρα τῆς Ἀναστάσεως τρέχει ὁ Μαραθωνοδρόμος μας Στέλιος Κυριακίδης στὴ Βοστώνη σὲ ἕνα ἀγῶνα παγκόσμιας σημασίας. Θὰ εἶναι ἄραγε νικητής; θὰ μᾶς χαρίσῃ αὐτὸς πρώτος τὴν Ἀνάσταση τοῦ Ἑλληνικοῦ Ἀθλητισμοῦ στὸν διεθνῆ στίβο; Ἡ ψυχὴ κάθε Ἕλληνος καὶ ἰδιαίτερα κάθε φιλάθλου τὸ εὔχεται μὲ ὅλη τὴ δυναμή της.

Ἀμερικάνικες ἐφημερίδες καὶ ἀνταποκρίσεις ποὺ ἐλάβαμε μᾶς φέρνουν μερικὰ γεγονότα ἀπὸ τὴν ζωήν του. Τὰ δημοσιεύουμε γιὰ τοὺς ἀναγνώστες μας οἱ ὁποῖοι ἀσφαλῶς θὰ παρακολουθοῦν νοερὰ τὸ Μαραθωνοδρόμο μας στὴ σημερινή του προσπάθεια.

Ὁ Στέλιος μας ὅπου στάθηκε καὶ ὅπου βρέθηκε δὲν ξέχασε ποτὲ τὴν πατρίδα.

Κάθε του κουβέντα, κάθε του συνέντευξη κλείνει μέσα της τὴν ἀγάπη του γιὰ τὸν βασανισμένο τόπο μας. Σὲ συνέντευξη ποὺ ἔδωσε στὸν συντάκτη Τζερρυ Νέϊσσον τῆς «Μπόστον Ντέλυ Γκλόμπ», εἶπε τὰ ἑξῆς:

«Στὴν Ἑλλάδα σήμερα δὲν ὑπάρχει ἀπολύτως τίποτε. Ἐγνωρίσαμε τρεῖς ἐχθροὺς. Δὲν ὑπάρχουν οὔτε δρόμοι, οὔτε λιμάνια οὔτε γέφυρες. Δὲν ὑπάρχει τίποτε ἐκτὸς ἀπὸ τὸ ἔδαφος τῆς Ἑλλάδος καὶ ἕνα λαὸ ποὺ προορίζεται νὰ ἐπιζήσῃ καὶ νὰ ξαναγίνῃ μεγάλος».

Ἀνέφερε ὕστερα μὲ πίκρα τὶς σκληρὲς τῆς κατοχῆς ἡμέρες, ὅταν γιὰ νὰ μπορέσῃ νὰ ζήσῃ τὴ γυναίκα του καὶ τὰ δυὸ παιδιά του ἐπουλησε τὸ σπίτι του, καὶ αὐτὰ ἀκόμη τὰ ροῦχα καὶ τὰ παπούτσια του. Μὲ ὑπερηφάνεια προσέθεσε ὅτι κατέχει 80 κύπελλα, μεταξὺ τῶν ὁποίων πολλὰ Διεθνῶν Ἀγώνων.

Ὁ συντάκτης κριτικάροντάς τον, γράφει:

«Ἕνας λαμπρὸς μὲ βαθειὰ μένα μάτια ἄντρας, ἀπὸ μιὰ λαμπρὰ καὶ προσδευμένη χώρα».

Ὑπενθυμίζει ὅσ ερα ὅτι καὶ τὸ 1938 ἔλαβε μέρος στὸ Μαραθώνιο τῆς Βοστώνης ἀλλὰ ἠναγκάσθη νὰ ἐγκαταλείψῃ στὸ 21ο μίλλι λόγῳ τραυματισμοῦ τοῦ ποδιοῦ του.

— Ἤτανε νέος τότε, γράφει. Τώρα μπορεῖ νὰ μὴν εἶναι τόσο ἀλλά

ΒΛΕΠΕ ΣΥΝΕΧΕΙΑΝ ΕΙΣ ΤΗΝ 2αν ΣΕΛΙΔΑ

Ο ΑΤΡΟΜΗΤΟΣ ΚΑΤΑ ΑΤΛΑΝΤΟΣ ΚΑΙ ΑΘΗΝΑΪΚΟΣ ΚΑΤΑ ΕΝ. ΠΑΓΚΡΑΤΙΟΥ

Αὔριον στὸ γήπεδον τοῦ Παναθηναϊκοῦ, θὰ γίνῃ ἡ ἔναρξις τοῦ τουρνουᾶ ποὺ διοργανώνουν τὰ ἐνταῦθα Ἀθηναϊκὰ καὶ Πειραϊκὰ Σώματεῖα. Θὰ γίνουν δύο ἀγῶνες κατὰ τοὺς ὁποίους ἀντιμέτωποι θὰ τεθοῦν στὰς 3 μ.μ. ὁ Ἀτρόμητος (Π.) μὲ τὸν Ἄτλαντα καὶ στὰς 5 μ.μ. ὁ Ἀθηναϊκὸς μὲ τὸ Παγκράτι.

Τὴν ἑπομένην στὴν Κοκκινιὰ ὁ Ἀρίων θὰ συναντηθῇ μὲ τὴν Ἄμυνα.

ΕΝΩ Ο ΚΥΡΙΑΚΙΔΗΣ ΤΡΕΧΕΙ ΣΤΗ ΒΟΣΤΩΝΗ...

ΠΩΣ Ο ΣΠΥΡΟΣ ΛΟΥΗΣ ΑΠΟ ΤΟ ΜΑΡΟΥΣΙ ΠΕΤΑΞΕ ΑΠ' ΤΟ ΜΑΡΑΘΩΝΑ ΣΤΟ ΣΤΑΔΙΟ ΝΙΚΩΝΤΑΣ ΤΟΥΣ ΠΑΓΚΟΣΜΙΟΥΣ ΑΣΣΟΥΣ

«Ἐμπρὸς μωρὲ παιδιά! Κουράγιο γιατὶ μᾶς φάγανε οἱ ξένοι!»

Δημοσιεύουμε κατωτέρω ὅτως εἶχαμε ὑποσχεθῆ, περιγραφὴ τοῦ ἱστορικοῦ Μαραθωνίου δρόμου τοῦ 1896 ἐπὶ τῇ εὐκαιρίᾳ συμπληρώσεως 50ετίας ἀπὸ τοῦ ἄθλου τοῦ Σπύρου Λούη ἀπὸ τὸ Μαροῦσι καὶ τοῦ σημερινοῦ μεγάλου διεθνοῦς Μαραθωνίου τῆς Βοστώνης εἰς τὸν ὁποῖον μετέχει καὶ ἕνας Ἕλλην ὁ Στέλιος Κυριακίδης.

Ἐπὶ τῶν ἀγῶνα μετέσχον 25 δρομεῖς. Μεταξὺ αὐτῶν... ὁ νικητὴς τῶν 800 καὶ τῶν 1500 (!) μέτρων, Αὐστραλὸς Φλάσ, ὁ Γάλλος Λερμυζιό, ὁ Ἀμερικανὸς Μηλαίηκ καὶ ὁ Οὐγγρος Κέλνερ.

Ἐκ τῶν Ἑλλήνων μετέσχον ὅλοι οἱ νικηταὶ τῶν Πανελληνίων ἀγώνων ἀκαθὼς καὶ τινες χωρικοὶ ἐξ Ἀμαρουσίου, φημιζόμενοι ὡς ἄριστοι πεζοδρόμοι.

Ὅλοι οἱ δρομεῖς εἶχον μεταφερθῆ ἐξ Ἀθηνῶν εἰς Μαραθῶνα δι' ἁμαξ. Ἀμερικάνικες ἐφημερίδες καὶ ἀνταποκρίσεις ποὺ ἐλάβαμε μᾶς φέρνουν μερικὰ γεγονότα ἀπὸ τὴν ζωήν του. Τὰ δημοσιεύουμε γιὰ τοὺς ἀναγνώστες μας οἱ ὁποῖοι ἀσφαλῶς θὰ παρακολουθοῦν νοερὰ τὸ Μαραθωνοδρόμο μας στὴ σημερινή του προσπάθεια.

Ὁ Στέλιος μας ὅπου στάθηκε καὶ ὅπου βρέθηκε δὲν ξέχασε ποτὲ τὴν πατρίδα.

Κάθε του κουβέντα, κάθε του συνέντευξη κλείνει μέσα της τὴν ἀγάπη του γιὰ τὸν βασανισμένο τόπο μας. Σὲ συνέντευξη ποὺ ἔδωσε στὸν συντάκτη Τζερρυ Νέϊσσον τῆς «Μπόστον Ντέλυ Γκλόμπ», εἶπε τὰ ἑξῆς:

«Στὴν Ἑλλάδα σήμερα δὲν ὑπάρχει ἀπολύτως τίποτε. Ἐγνωρίσαμε τρεῖς ἐχθροὺς. Δὲν ὑπάρχουν οὔτε δρόμοι, οὔτε λιμάνια οὔτε γέφυρες. Δὲν ὑπάρχει τίποτε ἐκτὸς ἀπὸ τὸ ἔδαφος τῆς Ἑλλάδος καὶ ἕνα λαὸ ποὺ προορίζεται νὰ ἐπιζήσῃ καὶ νὰ ξαναγίνῃ μεγάλος».

Ἀνέφερε ὕστερα μὲ πίκρα τὶς σκληρὲς τῆς κατοχῆς ἡμέρες, ὅταν γιὰ νὰ μπορέσῃ νὰ ζήσῃ τὴ γυναίκα του καὶ τὰ δυὸ παιδιά του ἐπουλησε τὸ σπίτι του, καὶ αὐτὰ ἀκόμη τὰ ροῦχα καὶ τὰ παπούτσια του. Μὲ ὑπερηφάνεια προσέθεσε ὅτι κατέχει 80 κύπελλα, μεταξὺ τῶν ὁποίων πολλὰ Διεθνῶν Ἀγώνων.

Ὁ συντάκτης κριτικάροντάς τον, γράφει:

«Ἕνας λαμπρὸς μὲ βαθειὰ μένα μάτια ἄντρας, ἀπὸ μιὰ λαμπρὰ καὶ προσδευμένη χώρα».

Ὑπενθυμίζει ὅσ ερα ὅτι καὶ τὸ 1938 ἔλαβε μέρος στὸ Μαραθώνιο τῆς Βοστώνης ἀλλὰ ἠναγκάσθη νὰ ἐγκαταλείψῃ στὸ 21ο μίλλι λόγῳ τραυματισμοῦ τοῦ ποδιοῦ του.

— Ἤτανε νέος τότε, γράφει. Τώρα μπορεῖ νὰ μὴν εἶναι τόσο ἀλλὰ

ΒΛΕΠΕ ΣΥΝΕΧΕΙΑΝ ΕΙΣ ΤΗΝ 2αν ΣΕΛΙΔΑ

ΕΙΣ ΤΟ ΣΙΚΑΓΟ ΚΑΤΕΡΡΙΦΘΗΣΑΝ ΔΥΟ ΠΑΓΚΟΣΜΙΑ ΡΕΚΟΡ ΣΤΙΒΟΥ ΗΤΤΗΘΗ Ο ΜΙΤΣΕ

ΝΕΑ ΥΟΡΚΗ, 17 (Ραδιοφώνι-κῶς). — Δύο παγκόσμια ρεκὸρ κλειστοῦ στίβου κατερρίφθησαν εἰς τοὺς ἀγῶνας οἱ ὁποῖοι διεξήχθησαν εἰς τὸ Σικάγον μὲ συμμετοχὴν τῶν καλυτέρων ἀθλητῶν τῶν Ἡνωμένων Πολιτειῶν.

Ἡ πρώτη κατάρριψις ἐπραγματοποιήθη ὑπὸ τοῦ σπρίντερ τῆς Σόρ Ἀθλητικ Κλάμπ Ἔντ Κόνγουελ εἰς τὴν κούρσαν τῶν 40 γυαρδῶν μὲ χρόνον 4''4. Ἡ παλαιὰ ἐπίδοσις ἀνῆκε εἰς τὸν νέγρο Μπὲν Τζόνσον μὲ 4''5.

Ὁ Κόνγουελ ἐπρώτευσε καὶ εἰς τὴν κούρσαν τῶν 60 γυαρδῶν εἰς τὴν ὁποίαν ἰσοφάρισε τὸ παγκόσμιον ρεκὸρ τοῦ Μπάρνεϋ Ἤγουελ. Ὁ τελευταῖος ἐτερμάτισε μόλις τέταρτος.

Ἡ κατάρριψις τοῦ δευτέρου παγκοσμίου ρεκὸρ τῶν 600 γυαρδῶν ὀφείλεται εἰς τὸν νέγρον δρομέα Μάκ Κίνλεϋ, ὁ ὁποῖος ἐκάλυψε τὴν ἀπόσταση

ΒΛΕΠΕ ΣΥΝΕΧΕΙΑΝ ΕΙΣ ΤΗΝ 2αν ΣΕΛΙΔΑ

Ο ΟΛΥΜΠΙΑΚΟΣ ΚΑΙ Ο ΠΑΝΑΘΗΝΑΪΚΟΣ ΤΑ ΣΥΓΚΡΟΤΗΜΑΤΑ ΤΩΝ ΠΟΔΟΣΦΑΙΡΙΚΩΝ ΘΡΥΛΛΩΝ ΘΑ ΑΝΑΜΕΤΡΗΘΟΥΝ, ΕΠΙ ΤΕΛΟΥΣ, ΜΕΘΑΥΡΙΟΝ!... ΜΙΑ ΑΓΩΝΙΑ, ΕΝΑΣ ΠΑΛΜΟΣ ΚΑΙ ΕΝΑ ΕΡΩΤΗΜΑ ΣΥΝΕΧΕΙ ΤΟΥΣ ΦΙΛΑΘΛΟΥΣ: «ΠΟΙΟΣ ΘΑ ΝΙΚΗΣΕΙ;»

Οὔτε οἱ ἀγῶνες τῆς Ἐθνικῆς μας ὁμάδος, οὔτε τὰ πρωταθλήματα, οὔτε καμμιὰ ἄλλη συνάντησις μεταξὺ μικτῶν ὁμάδων πόλεων μπορεῖ ποτὲ νὰ προκαλέσῃ τὸ ἐνδιαφέρον ποὺ συγκεντρώνει πάντα ἕνα μάτς μεταξὺ Παναθηναϊκοῦ — Ὀλυμπιακοῦ ἔστω καὶ φιλικοῦ χαρακτῆρος ὅπως εἶναι τὸ μεθαυριανὸ (Δευτέρα) ποὺ θὰ γίνει στὸ γήπεδο τοῦ πρώτου

Γιατὶ μιὰ τέτοια συνάντησις δὲν φέρνει μόνο ἀντιμέτωπες τὶς πιὸ δημοφιλέστερες ὁμάδες τῆς Ἑλλάδος, ἀλλὰ καὶ δύο πόλεις χωρίζοντας τοὺς φιλάθλους των σὲ δυὸ μόνον παρατάξεις: τοὺς Ὀλυμπιακοὺς καὶ τοὺς Παναθηναϊκούς. Φέρνει ἀκόμα ἀντιμετώπους δύο συγκροτήματα ποὺ ἔχουν γράψει χρυσὲς σελίδες στὴν ἱστορία τοῦ Ἑλληνικοῦ ποδοσφαίρου.

Ἡ τελευταία συνάντησις ΠΑΟ — Ὀλυμπιακοῦ χρονολογεῖται σχεδὸν ἀπὸ ἕνα χρόνο καὶ εἶναι εἰς ὄφρος τοῦ Παναθηναϊκοῦ.

Ἀπὸ τότε τὰ δύο σωματεῖα κατόπιν μιᾶς παρεξηγήσεως διέκοψαν τὰς σχέσεις των καὶ ἀπομονώθησαν. Σύνεπῶς τὴν Δευτέρα μποροῦμε νὰ ποῦμε πὼς ἀρχίζει μία νέα περίοδος συνεργασίας μεταξὺ τῶν δύο δημοφιλῶν σωματείων.

Πῶς ἐγκαινιάζουν αὐτὴν τὴν νέα συνεργασίαν τὰ δύο συγκροτήματα; Ὁ Παναθηναϊκὸς ἐν πρώτοις σήμερα βρίσκεται εἰς ὄχι πολὺ εὐχάριστον θέσιν. Ἀκόμα προχθὲς ἔχασε ἀπὸ τὸν Ἀστέρα μὲ 4—2 ἔχοντας ὅμως τὸ δικαιολογητικὸ ὅτι δὲν ἦταν πλήρης. Ὕστερα παρ' ὅτι διαθέτει ἀρκετὰ στελέχη δὲν κατάφερε ἀκόμα νὰ σταθεροποιήσῃ μιὰ μόνιμη σύνθεση. Ἐπάνω λοιπὸν σ' αὐτὸ τὸ τελευταῖο ζήτημα θὰ βασισθῇ ἡ ὅλη του ἐπιτυχὴς ἐμφάνισις μεθαύριο.

Οἱ ἁρμόδιοι εἶνε βέβαιον ὅτι θὰ παρουσιάσουν ἰσχυρὰ ὁμάδα ποὺ οἱ φιλάθλοι θὰ μάθουν μόνο πέντε λεπτὰ πρὶν τὴν ἔναρξι...

Οἱ κύκλοι τοῦ Ὀλυμπιακοῦ ἀντιμετωπίζουν τὸ μάτς μὲ περισσότερη αἰσιοδοξία. Δὲν λένε ὅμως πολλὰ πράγματα. Τὸ μόνο ποὺ ἔκαμαν ἦταν νὰ ἀνακοινώσουν τὴν σύνθεσι τῆς ὁμάδος των, ποὺ θὰ εἶναι:

Λούβαρης, Μαλεόρης, Μουράτης Μιγάρδος, Χέλμης, Βαγιακάκος, Ἀποστολόπουλος, Χριστόπουλος (Χατζηστεφανίδης), Βάζος, Βασιλείου καὶ Λυμπέρης.

Διαιτητὴς τοῦ ἀγῶνος θὰ ὁρισθῇ ὁ κ. Τζίτζης. Προηγουμένως θὰ παίξουν οἱ β' ὁμάδες.

ΠΑΙΖΟΝΤΑΣ ΜΕ ΑΠΑΡΑΜΙΛΛΗ ΤΕΧΝΗ

Ο "ΑΣΤΗΡ,, ΕΣΗΜΕΙΩΣΕ ΝΕΟΝ ΑΘΛΟ ΝΙΚΗΣΑΣ ΤΟΝ ΠΑΝΑΘΗΝΑΪΚΟ ΜΕ 4-2 Ο ΠΑΟ ΜΕΤΕΒΑΛΕ ΣΥΝΕΧΩΣ ΣΥΝΘΕΣΙΝ ΚΑΙ ΕΠΕΤΥΧΕ, ΟΠΩΣ ΠΑΝΤΑ ΑΝΤΙΘΕΤΟ ΑΠΟΤΕΛΕΣΜΑ

Τὸ προχθεσινὸ παιχνίδι τοῦ Ἀστέρος, ἐδικαίωσε ἀπόλυτα τὴν προωποφορεία του στὸ διακοπὲν ὁριστικά, ὅπως φαίνεται, πρωτάθλημα Ἀθηνῶν.

Ὁ Ἀστὴρ, μὲ ἕνα πραγματικὰ ἀνταγωνιστικὸ παιχνίδι, ἐνίκησε καθαρὰ τὸν Παναθηναϊκό, ὁ ὁποῖος ἔπαιξε ὅλο ὅτι ἔχει ὑποσχεθῆ δέκα ἐξ παίκτας, δὲν ἀπόδεσε νὰ κάνῃ τίποτε τὸ ἀξιόλογο, ἀφοῦ καὶ αὐτὰ τὰ γκὸλ του, ἐνίκησαν ἀπὸ πέναλτυ καὶ φάουλ. Ἀσφαλῶς ἡ ἀπουσία τῶν Σίμου, Μπόγδανου καὶ Καλογεροπούλου, ἐξηκμώσε αἰσθητῶς τὴν ὁμάδα, τὸ γεγονὸς ὅμως εἶναι ἕνα: Ὁ Παναθηναϊκὸς μὲ τοὺς διαφόρους πειραματισμοὺς του διέρχεται μιὰ περίοδο καταπτώσεως καὶ εἶναι λυπηρὸ αὐτὸ γιὰ μιὰ ὁμάδα μὲ τέτοια ἱστορία καὶ τόσους ἐπαδοὺς καὶ κυρίως μὲ οἰκονομικὰ μέσα. Ἀντιθέτως ὁ Ἀστὴρ, μὲ τὴν πίστη του πρὸς τὴ νίκη, καὶ τὴν ἀγάπη, ἡ ὁποία ὅπως φαίνεται βασιλεύει μέσα στοὺς κόλπους του, ἔκανε ἕνα ἀριστουργηματικὸ παιχνίδι.

Οἱ γραμμές του παρουσιάσθηκαν δεμένες, μὲ κέφι, προπονημένες, ἄψογες. Καὶ αὐτὸς ὁ τερματοφύλαξ ἦτανε προχθὲς ἀντάξιος τῆς ὁμάδος. Ὁ Ρεμοῦνδος, ἀγωνισθεὶς μὲ 38 πυρετό, ἦταν πραγματικὰ ὁ ἥρως τῆς ὁμάδος του. Ἀπὸ τὸν Παναθηναϊκὸ μόνο οἱ ἀδελφοὶ Παπαντωνίου κινήθηκαν καλά. Οἱ ἄλλοι καὶ κυρίως τὰ χάφ, ἦσαν σκιές. Δὲν πρέπει νὰ ξεχάσουμε καὶ τὸ Μαθιό, ὁ ὁποῖος ὅπως πάντα, κράτησε καλὰ τὴ θέσι του.

Ο ΑΓΩΝ

Στὸ διαιτητὴ κ. Βράχα παρουσιάζονται οἱ ὁμάδες ὡς ἑξῆς:

Π.Α.Ο.: Ζώγας — Κυριαζόπουλος, Πατάκας, Παυλάτος, Καμπέρος, Κοντικός, Διαλετῆς, Παπαντωνίου Π, Σταυρυλλίδης, Παπαντωνίου Ι καὶ Τσοῦτσος.

ΑΣΤΗΡ: Μπακόπουλος, Γαλιώτης, Σῶχος, Βασιλειάδης, Ρεμοῦνδος, Μάκος Νικ., Κλάψης Β, Μάντζαρης, Μήτσας, Μακρῆς Ε., καὶ Μακρῆς Κ.

Ἀπὸ τὰ πρῶτα λεπτὰ κυριαρχεῖ ὁ Ἀστήρ. Ὁ Παναθηναϊκὸς κλείνεται ἀμέσως στὰ καρόε του καὶ ἀναγκάζεται νὰ παραχωρήσῃ τρία ἀλλεπάλληλα κόρνερ. Ὁ Κ. Μακρῆς συλλαμβάνεται δυὸ φορὲς ὀφ - σάϊτ. Ἡ πίεσις τοῦ Ἀστέρος ἐξακολουθεῖ. Ὁ Κ. Μακρῆς ξεφεύγει καὶ σεντράρει στὸν ἐπερχόμενο Μήτσα, ὁ ὁποῖος μὲ ἕνα τεχνικώτατο σούτ, δίνει στὸ 7' τὴν πρωτοπορεία στὸν Ἀστέρα. Δὲν ἔχουν περάσει πέντε λεπτὰ καὶ ὁ Ἐλευθ. Μακρῆς ἀφοῦ ἐτοίμπλαρε τὸν Πατάκα σουτάρει δυνατά, ὁ Ζώγας ἀποκρούει, ἀλλὰ δὲν μπόρεσε νὰ κρατήσῃ τὴ μπάλλα καὶ ὁ Κυρ. Μακρῆς μὲ γωνιακὸ σοὺτ δίνει τ

ΟΙ ΠΡΩΤΑΘΛΗΤΑΙ ΤΗΣ ΤΟΥΡΚΙΑΣ ΕΠΡΟΠΟΝΗΘΗΣΑΝ ΧΘΕΣ ΤΟ ΠΡΩΪ ΕΙΣ ΤΟ ΠΑΝΑΘΗΝΑΪΚΟΝ ΣΤΑΔΙΟΝ ΤΑΞΙΔΕΥΟΥΝ ΠΡΟΣ ΤΗΝ ΑΙΓΥΠΤΟΝ

ΜΙΑ ΣΥΝΕΝΤΕΥΞΙΣ ΜΑΖΥ ΤΩΝ

Χθὲς διήλθε ἐκ Πειραιῶς τὸ τουρκικὸν ἀτμόπλοιον τῆς γραμμῆς, τὸ ὁποῖον μεταφέρει εἰς τὴν Αἴγυπτον 10 Τούρκους παλαιστὰς καὶ 17 ἀθλητάς, οἱ ὁποῖοι, ὅπως εἶχε ἀναγράψει ἡ «Ἀθλητικὴ Ἠχώ», θὰ μετάσχουν τῶν Τουρκο - αἰγυπτιακῶν ἀγώνων τῆς προσεχοῦς ἑβδομάδος εἰς τὴν Ἀλεξάνδρειαν. Οἱ Τοῦρκοι πρωταθληταὶ μετέβησαν εἰς τὸ Στάδιον, ὅπου προπονήθηκαν ἐλαφρὰ καὶ κατόπιν ἐπέστρεψαν εἰς τὸ πλοῖο τους μὲ τὸ ὁποῖο καὶ ἀνεχώρησαν τὸ ἀπόγευμα. Ὁ παρακολουθήσας τὴν προπόνησιν τῶν Τούρκων συντάκτης μας, διεπίστωσε ὅτι οὗτοι εὑρίσκονται εἰς θαυμασίαν φόρμαν. Ἐλπίζουν, καθὼς ἐδήλωσαν οἱ συνοδοί τῆς ὁμάδος νὰ κερδίσουν εἰς τὴν βαθμολογίαν. Τὰ ἀγωνίσματα τὰ ὁποῖα ἀσφαλῶς θὰ κερδίσουν εἶναι τὰ 400 μ., 1500 μ., 3000 μ. ἀνωμάλου, 5000 μ. ἀκόντιον, σφαῖρα. ἅλμα εἰς ὕψος καὶ μῆκος καθὼς καὶ τὴν σκυταλοδρομία τῶν 4Χ100 μ. Πρέπει νὰ σημειωθῇ ὅτι εἶναι ἡ πρώτη φορὰ μετὰ τὸν πόλεμο ποὺ οἱ Τοῦρκοι ἀθληταὶ ἐμφανίζονται εἰς τὸ Παναθηναϊκὸν Στάδιον.

Η ΔΥΝΑΜΙΣ ΤΩΝ ΤΟΥΡΚΩΝ

Καθὼς ἐδήλωσε εἰς συντάκτην μας ὁ ἐκ τῶν συνοδῶν κ. Βαμοὺτ Γκεζέν, οἱ καλύτερες ἐφετεινὲς ἐπιδόσεις τῶν Τούρκων πρωταθλητῶν εἶναι οἱ ἀκόλουθες:

100 μ. Ἀστὰν 10΄΄9. 200 μ. Ἀστὰν 22΄΄8. 800 μ. Μαζοὺτ 2΄2΄΄1500 μ. Ἐσρὲφ 4΄3΄΄. Ἅλμα εἰς μῆκος Ροῦζι 7.18 μ. καὶ τριπλοῦν ὁ ἴδιος 14.28 μ. Ἅλμα εἰς ὕψος Ζερφὶ 1.80 μ. Σφαιροβολία Ἀτίφ 15 περίπου μέτρα καὶ ἀκοντισμὸς ὁ ἴδιος περὶ τὰ 47 μ.

Η ΣΥΝΑΝΤΗΣΙΣ ΕΛΛΑΔΟΣ — ΤΟΥΡΚΙΑΣ

Ὁ ἀντιπρόεδρος τοῦ ΣΕΓΑΣ κ. Καραμπάτης προσέφερε εἰς τοὺς Τούρκους ἀθλητὰς κόκκινα αὐγὰ καὶ τσουρέκια. Ἐπὶ τῇ εὐκαιρίᾳ συνεζήτησε τὴν ἐνδεχόμενον τῆς διοργανώσεως μιᾶς ἀθλητικῆς συναντήσεως Ἑλλάδος — Τουρκίας εἰς τὸ Στάδιον κατὰ τὴν ἐπιστροφὴν τῶν Τούρκων εἰς τὴν πατρίδα των. Δυστυχῶς ἡ πραγμα τοποιήσίς της εἶναι ἀδύνατος, διότι οἱ Τοῦρκοι θὰ ἐπιστρέψουν διὰ τῆς Μέσης Ἀνατολῆς. Πάντως εἶναι πρόθυμοι νὰ ἀποστείλουν τὴν Ἐθνικὴν Τουρκίας ν' ἀγωνισθῇ εἰς Ἀθήνας τὸ θέρος ἢ τὸ φθινόπωρον.

ΟΙ ΠΑΛΑΙΣΤΑΙ

Ἐκτὸς ἀπὸ τοὺς ἀθλητά, τοῦ στίβου εἰς τὴν Αἴγυπτον μεταβαίνουν καὶ οἱ ἀκόλουθοι παλαισταί: Κεναν 56 κιλά, Μεμὲτ Ὀκτάου 61 κ. Γκαζανφὲρ 66 κ., Γιασσὰρ 72 κ. Τζελὰλ 79 κ. Μουχαρὲμ 87 κ. καὶ Ἀχμὲτ Σαμσουλοῦ βαρέων βαρῶν. Ὁ Πρόεδρος τῆς Τουρκικῆς Παλαιστικῆς Ὁμοσπονδίας, ἐξέφρασε τὴν λύπην του, ποὺ δὲν μπόρεσε νὰ συναντήσῃ τοὺς Ἕλληνας τῆς Τεχνικῆς Ἐπιτροπῆς Πάλης. Πάντως μᾶς παρεκάλεσαν νὰ δημοσιεύσουμε ὅτι τὸ ζητηθὲν ποσὸν τῶν 1000 λιρῶν Τουρκίας διὰ τὴν προπαρασκευὴν τῆς παλαιστικῆς μας ὁμάδος ἦτο ἀδύνατον νὰ ἐξευρεθῇ. Προτείνουν νὰ κατέλθουν εἰς Ἑλλάδα μὲ ὅλα τὰ ἔξοδα εἰς ἑκάρος των. Ἐὰν τὸν ὅρον ὅμως ὅτι καὶ οἱ Ἕλληνες θὰ μεταβοῦν εἰς Κωνσταντινούπολιν μὲ δικά τους ἔξοδα. Οἱ ἀρμόδιοι ἀς ἔλθουν εἰς συνεννόησίς μὲ τοὺς Τούρκους διὰ τὰ περαιτέρω.

ΚΑΙ ΟΙ ΚΟΛΥΜΒΗΤΑΙ

Ἐπίσης ἐνδιεφέρθησαν διὰ τὴν κολυμβητικὴν μας κίνησιν δεδομένου ὅτι σκοπεύουν νὰ πρασκαλέσουν τοὺς καλυτέρους μας καλυμβητάς — 10 τὸν ἀριθμὸν μὲ ἕνα συνοδόν — ν' ἀγωνισθοῦν εἰς τὴν Τουρκίαν. Ο' ἐνδιαφερόμενοι τῆς Ε.Κ.Ο.Φ. ἀς ἀποτανθοῦν μετὰ 20ἡμερον εἰς τὸν κ. Vamik Gezen Gatata sigorta H. Istambul

ΤΟ ΠΟΔΟΣΦΑΙΡΟΝ

Ὁ ποδοσφαιρικὸς ἀγὼν τέλος Τουρκίας — Αἰγύπτου, ἐματαιώθη, καθὼς μᾶς ἀνεκοίνωσαν πρὸς τὸ πρόν. Ἐλπίζεται ὅτι θὰ διεξαχθῇ τὸ φθινόπωρον. Δὲν ἀποκλείεται δὲ στὴν περίπτωσι, ποὺ ἡ ἀτμοπλοϊκὴ συγκοινωνία μεταξὺ Τουρκίας — Ἑλλάδος — Αἰγύπτου θὰ εἶναι πυκνότερη (τρεῖς ἢ τέσσερις φορὲς τὸ μῆνα, θὰ ἔχῃ βαπόρι) κατὰ ἡμὴν διέλευσίν των ἀπὸ τὴν Ἑλλάδα οἱ Τοῦρκοι νὰ πείξουν μὲ τὴν ἐθνικὴ μας ὁμάδα καὶ κατόπιν νὰ συνεχίσουν τὸ ταξίδι τους πρὸς τὴν Αἴγυπτον, ὅπου θὰ τεθοῦν ἀντιμέτωποι τῆς Ἐθνικῆς της.

Ο κ. ΚΑΡΑΜΠΑΤΗΣ ΘΑ ΒΑΛΗ ΛΟΥΚΕΤΟ ΕΙΣ ΤΗΝ ΟΜΟΣΠΟΝΔΙΑΝ

Καθὼς μᾶς ἐδήλωσε ὁ Πρόεδρος τῆς Ε.Π.Ο. κ. Καραμπάτης, ἡ Ὁμοσπονδία σκοπεύει, στὴν περίπτωσιν κατὰ τὴν ὁποίαν θὰ καταβληθῇ ποσσπάθεια, ματαιώσεως τῆς Γενικῆς Συνελεύσεώς της νὰ τὴν συγκαλέσῃ κατὰ τὴν ὁρισθεῖσαν ἡμερομηνίαν. Ἐὰν δὲν ἐπιτευχθῇ ἀπαρτία, «θὰ βάλη λουκέτο στὴν Ε.Π.Ο.», καθὼς ἐδήλωσε ἐπὶ λέξει εἰς συντάκτην μας. Δηλαδὴ ἡ Ὁμοσπονδία θὰ παύση νὰ ἐκδίδη δελτία, νὰ ἐκδικάζη ἐνστάσεις κ.τ.λ. μέχρι τῆς ἡμέρας καθ' ἣν θ' ἀναδειχθῇ νέα Διοίκησις, εἰς τὴν ὁποίαν καὶ θὰ παραδώση τὴν ἀρχήν.

ΜΑΚΑΜΠΗ Η... "ΛΕΓΕΩΝ ΞΕΝΩΝ,, ΤΟΥ ΕΛΛΗΝΙΚΟΥ ΜΠΟΞ

ΟΛΕΣ ΟΙ ΦΥΛΕΣ ΤΟΥ ΙΣΡΑΗΛ

Στὴν πρωτεύουσα τῆς Βορείου Ἑλλάδος, τὴν ὡραίαν νύμφη τοῦ Θερμαϊκοῦ παρατηρεῖται τελευταία μεγάλος πυγμαχικὸς ὀργασμὸς Τοῦτο ὀφείλεται στὶς προσπάθειες καὶ τὴν ἀθόρυβη ἐργασία δύο κυρίως πταγγόντων: τοῦ κ. Περλάτου, ποὺ ἔχει μαζέψει περὶ τοὺς τριάντα πυγμάχους ποὺ τοὺς προπονεῖ καὶ περὶ τοῦ ὁποίου ἐγράφαμε μὲ σὲ προηγούμενα φύλλα μας καὶ τοῦ πρωταθλητοῦ Ἑλλάδος ἐρασιτεχνῶν Ἀντίνο Οὐζιέλ, ὁ ὁποῖος ἐπωπεύει καὶ καθοδηγεῖ τοὺς μποξὲρ τοῦ μεγάλου συλλόγου τῆς Θεσσαλονίκης «Μακαμκῆ». Στὸ προπονητήριό της παρατηρεῖται ἕνα σπάνιο φαινόμενο, ποὺ δύσκολα μπορεῖ κανεὶς νὰ συναντήσῃ καὶ στὰ μεγάλα πυγμαχικὰ κέντρα. "Ὅλες οἱ φυλὲς τοῦ "Ισραήλ, "Ελληνες, "Εβραῖοι, "Αγγλοι. Ἀρμένιοι κ.λ.π δηλαδὴ μιὰ πραγματικὴ λεγεὼν τῶν ξένων τοῦ μποξ. μὲ ἐρμηνεῖες δῶμος φιλοδοξίες. "Ολοι ἀδελφωμένοι, ἕνα μόνο ἰδανικὸ καὶ σκοπὸ ἔχουν: τὴ προαγωγὴ τοῦ ἀγαπημένου τους ἀθλήματος. Προπονοῦνται καὶ δίδουν μάτς μεταξύ τους καὶ μὲ ἄλλους μὲ μόνο σκοπὸ τὴν ἐπικράτησι τοῦ καλυτέρου.

Καὶ πῶς συνενοοῦνται; Μὲ τὴ γλῶσσα τοῦ μποξ, ποὺ εἶναι διεθνὴς γιὰ τοὺς φιλαθλοῦς. Δὲν ἔχει σημασία ἂν λέγεται Νεχεφτίθης Μίτσελ Μωϋσῆς ἢ Ἀρακελιὰν σημασία ἔχει νὰ εἶναι σπόρτσμαν, τακτικὸς σὲ τὶς προπονήσεις, πειθαρχικός. Ἐὰν δὲ ἔχῃ τὰ προσόντα, μὲ τὰ μέσα ποὺ διαθέτει ὁ Μακαμπῆς, θὰ γίνῃ μιὰ ἡμέρα καλὸς πυγμάχος. Ἤδη τὸ φυτώριο ἄρχισε ν' ἀποδίδη τοὺς καρποὺς τοῦ. Ὁ ἕνας μετὰ τὸν ἄλλον ξεπετιοῦνται οἱ καλοὶ μποξέρ, ποὺ ὅλοι τοὺς εἶναι ἐρασιτέχναι.

Ἡ δραστηριότης τοῦ ἐπιδεικνύει ἡ Μακαμπῆ γιὰ τὴ πυγμαχία, ὄχι μόνο εἶναι μεγάλη καὶ πρωτοφανὴς γιὰ ἑλληνικὸ σύλλογο, ἀλλὰ ἀποτελεῖ καὶ ἕνα ζωντανὸ παράδειγμα πρὸς μίμησιν.

Ο ΤΖΟΕ ΛΟΥΪΣ ΑΡΧΗΓΟΣ ΚΟΜΜΑΤΟΣ

(Συνέχεια ἐκ τῆς 1ης σελίδος)

πως τοῦ ἀποτελέσματος τοῦ μάτς αὐτοῦ, δεδομένου ὅτι σκοπεύει νὰ πολιτευθῇ. Ἡ ποσετοιμασία του διὰ τὴν συνάντησίν του μὲ τὸν Μπίλλυ Κόνν, τὸν ἠνάγκασε ποὸς στιγμὴν νὰ διακόψῃ τὴν κίνησιν ποὸς ἵδρυσιν πολιτικῆς ὁμάδος, ἡ ὁποία θὰ ἀντιπροσωπευσῃ εἰς τὸ Κογκρέσσον τὸν Ὀλυμπιονίκης Μέτκαλφ, καὶ λιτέχνας καὶ ἀστέρας τοῦ κινηματογράφου ὅπως ὁ Ρόουτσεστερ κ.λ.π.

Ὑπάρχει πιθανότης ἢ ἐπίσημος ἀναγγελία τῆς ἱδρύσεως τῆς πολιτικῆς ὁμάδος τῶν μαύρων «Τζὶ Ἀϊ» (Σ. Σ. "Ετσι ὀνομάζονται ἐν συντομίᾳ οἱ Ἀμερικανοὶ στρατιῶται), νὰ γίνῃ κατὰ τὴν ἡμέραν τῆς διεξαγωγῆς τοῦ μάτς Τζόε Λούϊς - Μπίλλυ Κόνν, οὕτως ὥστε νὰ δοθῇ μεγάλη δημοσιότης εἰς αὐτήν.

Μικτὴ Κοζάνης Μικτὴ "Αγγλων 4-2

ΚΟΖΑΝΗ (τηλ)κῶς).— τὴν Κυριακὴν εἰς τὸ παρὰ τοὺς στρατῶνας γήπεδον ἡ μικτὴ ὁμὰς τῆς Κοζάνης ἀποτελουμένη ἀπὸ παίκτας τοῦ Μακεδονικοῦ, Ἐλπίδος καὶ Ὀλυμπιακοῦ ἐνίκησαν τὴν μικτὴ "Αγγλων μὲ 4—2.

Ο ΚΥΡΙΑΚΙΔΗΣ

(Συνέχεια ἐκ τῆς 1ης σελίδος)

εἶναι ἕνας ἄντρας ποὺ ξέρει τί θέλει ποὺ πιστεύει σὲ κάτι, καὶ αὐτὸ τὸ κάτι εἶναι ἡ ἐπιθυμία του νὰ δώσῃ τὴ νίκη στὴν πατρίδα του.

Ὁ Κυριακίδης μίλησε καὶ ἀπὸ τὸ ραδιόφωνο στοὺς ἀμερικάνους φιλάθλους εἶπε δὲ μεταξὺ ἄλλων τὰ ἑξῆς:

— «Ἔφθασα πετῶντας πέντε χιλιάδες μίλλια γιὰ νὰ μετάσχω στὸ Μαραθώνιο τῆς Βοστώνης. Θὰ προσπαθήσω νὰ κάμω τὸ καλλίτερο γιατὶ οἱ συμπατριῶται μου θὰ περιμένουν μὲ λαχτάρα τὸ ἀποτέλεσμα. Ξέρω ὅτι ἔχω νὰ συναγωνισθῶ σκληροὺς ἀντιπάλους. θὰ εἶμαι δὲ εὐτυχὴς ἐὰν ἔχω τὴν τύχη νὰ τελειώσω πρῶτος γιὰ νὰ μπορέσω νὰ ἐπιδείξω στοὺς συμπατριῶτες μου τὸν πτερωτὸν Ἑρμῆν ὁ ὁποῖος θὰ ἀνήκει εἰς τὸν νικητήν».

Αὐτὰ εἶπε ὁ Στέλιος Κυριακίδης. ἐμεῖς δὲν ἔχομε τίποτε νὰ ποῦμε, παρὰ νὰ τοῦ εὐχηθοῦμε νὰ νικήσῃ γιὰ τὴν Ἑλλάδα ποὺ ἀρχίζει νὰ ξεχνιέται παρ' ὅλα ὅσα ἔκανε γιὰ τὴν παγκόσμια ἐλευθερία....

Λ. Π—ς.

ΟΛΑ ΠΑΜΦΘΗΝΑ
λόγῳ τῶν Ἑορτῶν
στὴν ἀποθήκη Καλτσῶν—Ζέρσεϋ
ΠΑΠΑΝΑΓΟΠΟΥΛΟΥ
ΚΟΛΟΚΟΤΡΩΝΗ 42
(Γωνία Λεωχάρους)
Κάλτσες ἀράχνη ἀπὸ δρ. 7500.25000
Κάλτσες ἀνδρῶν » » 2500_5000
κομπινεζὸν ζέρσ. » » 8000_24000
Κυλότες » » » 4000_12000
Μανδήλια ἀνδρικὰ — Καλτσάκια παιδικά, ὅλα μὲ τιμὰς ἐκπτώσεων.

Ο "ΟΛΥΜΠΙΑΚΟΣ" ΔΙΕΤΗΡΗΣΕ ΤΗΝ ΥΠΕΡΟΧΗΝ ΚΑΤΑ ΤΟ ΜΕΓΑΥΤΕΡΟ ΜΕΡΟΣ ΤΟΥ ΑΓΩΝΟΣ ΟΙ ΑΡΕΙΑΝΟΙ ΕΤΑ ΤΕΛΕΥΤΑΙΑ ΔΕΚΑ ΛΕΠΤΑ ΕΠΕΣΑΝ ΠΟΛΥ ΠΙΚΙΝΔΥΝΑ ΤΟΥΣ ΠΕΙΡΑΙΕΙΣ

(Συνέχεια ἐκ τῆς 1ης σελίδος)

τὸ καλλιτέχνη. Οὔτε ὁ Μαυρέας οὔτε ὁ Ἀδλωνίτης, οὔτε ὁ Σπάρτακος ἔλειψαν χθὲς ἀπὸ τὸ Φάληρο. Ὁ Μαυρέας μᾶλιστα κατέφυγε... σ' ἕνα τοῦ ὅλο γιὰ νὰ μπορῇ νὰ βλέπῃ κάτι ἀπὸ τὸ μάτς, ἐνῷ ὁ Σπάρτακος σὰν πιὸ ἐξυπνος καὶ προνοητικὸς χρησιμοποίησε τὴ μοτοσυκλέττα γιὰ ἐξέδρα.

✤

Καὶ τί δὲν ἔβλεπε κανεὶς στὸ γήπεδο. Νοικοκυραίους ποὺ εἴχαν πάρει μια κεριὰ ποὺ Ἐπιταφίου καὶ τῆς Ἀναστάσεως καὶ τὰ κουβαλοῦσαν μαζί στὸ γήπεδο, γιατί.. δὲν τοὺς ἐπαιρνε ἡ ὥρα δεσποινίδες καὶ κυρίες τουαλεταρισμένες καὶ φρεσκοβαμμένες, ποὺ μάταια προσπαθοῦσαν νὰ ἐξοικονομῆθοῦν σὲ καμμιὰ θέσι στραγαλατζῆδες μὲ ὁλόκληρο τὸ μαγαζί τους, ποὺ ἔκαναν χρυσὲς δουλειὲς μὲ τοὺς... ἐξελιγομένους φιλάθλους κ.λ.π., κ.λ.π Τὸ γήπεδο τοῦ Φαλήρου παρουσίαζε μιὰ ὄψι ποὺ μᾶς θύμιζε τὴ προπολεμικὴ καλὴ ἐποχή

ΟΙ ΑΡΕΙΑΝΟΙ ΚΟΥΡΑΣΜΕΝΟΙ

Τὸν "Αρη δὲν πρέπει νὰ τὸν κρίνουμε ἀπὸ τὴ χθεσινὴ του ἐμφάνισι καὶ αὐτὸ γιατὶ μόνο κατὰ τὰ τελευταῖα δέκα λεπτὰ ἔπτιξε ἀντάξια μὲ τὴ φήμη καὶ τὸ διονμά του. Μᾶς εἶπαν πὼς ἤταν κουρασμένοι ἀπὸ τὸ διήμερο μὲ θαλασσοταραχὴ ταξίδι τους. "Ας ἐπιφυλαχθοῦμε νὰ τὸν κρίνουμε ἀπὸ τὶς προσεχεῖς του ἐμφανίσεις Πάντως κατὰ τὰ τελευταῖα δέκα λεπτὰ ἔφερε σὲ δύσκολη θέσι τὸν Ὀλυμπιακό καὶ ἂν οἱ κυνηγοί του ἤταν προσεκτικώτεροι, θὰ μποροῦσαν νὰ εἶχαν ἰσοφαρίσει. "Αν παίξῃ στοὺς ἄλλους τοῦ ἀγῶνες, ὅπως κατὰ τὰ δέκα αὐτὰ λεπτά, ἀσφαλῶς θὰ εἶναι πολὺ ἐπικίνδυνος; ἀντίπαλος γιὰ τὸν Παναθηναϊκό, τὴν ΑΕΚ καὶ τὸν Ἀπόλλωνα. Ὁ Βασιλειάδης καὶ ὁ Λιακόπουλος ἔδειξαν ὅτι μποροῦν νὰ κάνουν περισσότερα πράγματα ἂν τοὺς βοηθήσουν οἱ ἀκραῖοι κυνηγοί καὶ φυσικὰ ὁ Βικελίδης, ἂν ἀφήσῃ τὸ ἀτομικὸ παιγνίδι καὶ κυνηγάει καὶ τὴ μπάλλα. Ἡ ἄμυνα δὲν ἔκανε καὶ μεγάλη ἐντύπωσι. Τὸ παιγνίδι ης καὶ οἱ ἀποκρούσεις της δὲν ἤταν δυναμικό. Ἀλλὰ εἴχαμε,, στὰ ἄλλα παιχνίδια. Καὶ τώρα ὁ τερματοφύλαξ τοῦ Ἄρεως Ὁ Βελιάδης χθὲς, μαζὶ μὲ τὸ Μουράτη —τὶ τέλειος θὰ ἤταν ὁ παίκτης αὐτὸς τοῦ Ὀλυμπιακοῦ, ἂν δὲν ἄφηνε τὴ θέσι του — καλύτεροι τοῦ γηπέδου. Ἡ τόλμη του καὶ ἡ αὐτοθυσία του διεφόλαξαν τὸν "Αρη ἀπὸ βαρύτερη ἥττα. Μᾶς εἶπαν ὅτι ὁ τερματοφύλαξ τοῦ Μακεδονικοῦ ποὺ ἔπαιξε μὲ τὸν Ἡρακλῆ, ἤταν ὁ καλύτερος τῆς Θεσσαλονίκης. Ὁ Βελιάδης ὅπως ἔπαιξε χθὲς ἤταν ἐφάμιλλός του. Τὶς ἐξόδους του μόνο νὰ προσέξῃ λιγάκι, γιατὶ πολλὲς ἀπὸ αὐτὲς εἶναι ἄκαιρες.

Ο ΟΛΥΜΠΙΑΚΟΣ

Ἡ ὁμὰς τοῦ Ὀλυμπιακοῦ διετήρησε κατὰ τὸ μεγαλύτερο μέρος τοῦ ἀγῶνος τὴν ὑπεροχὴ καὶ ἔπαιξε καὶ καλύτερα ἀπὸ τὸν "Αρη, ἐπιπροσθέτως δὲ ἔκανε περισσότερα σοῦτ καὶ ἔχασε καὶ δύο σπάνιες εὐκαιρίες κατὰ τὸ πρῶτο ἡμιχρόνιο – στὰ 45 αὐτὰ λεπτὰ ὁ Ὀλυμπιακὸς εἶχε μεγάλη ὑπεροχὴ πλὴν ἐλαχίστων χρονικῶν διαστημάτων — καὶ θὰ ἤτανε.. ἀμαρτία νὰ ἰσοφαρίζε ὁ "Αρης τὸ παιγνίδι. Τὸ ἕνα μηδὲν καὶ τὸ δύο μηδὲν θὰ ἤταν ἕνα δίκαιο ἀποτέλεσμα γιὰ τὸ χθεσινὸ μάτς. Ἡ γραμμὴ τῶν κυνηγῶν τοῦ Ὀλυμπιακοῦ τόσο κατὰ τὸ πρῶτο ἡμιχρόνιο, ὅταν ἔπαιζαν ὁ Χριστόπουλος καὶ ὁ Μανταλόπουλος τὸ κατόφερε νὰ ἀνοίκτημα τῶν Πειραιωτῶν — ἀφοῦ σὲ αὐτὸ δεύτερο, ὅταν ἔπαιζαν ὁ Βάζος καὶ ὁ Χατζηστυλιανίδης, δὲν ἀπέξω σε ἀξιοπρεπὲς παιγνίδι, οὔτε εἶχε ἀπαλλεξομηστικότητα. Ἐν ἀντιθέσει πρὸς τὰ τελευταῖα τῆς μάτς πολὺ λίγα σοῦτ ἐξ ἄλλου ἔκανε. Ἂν ληφθῇ δὲ ὑπ' ὄψιν ὅτι ὁ Βασιλειοῦ σὲ μιὰ στιγμὴ καὶ ὁ Ἀποστολόπουλος σὲ μιὰ ἄλλη, ἔχασαν δύο βέβαια τέρματα ποτὲ εὔκολα ἐξηγεῖται τὼς ὁ Ὀλυμπιακὸς, ὅπως ἔπαιξε χθὲς ὁ "Αρης, μόλις μὲ 1—0 τὸν ἐκέρδισε.

Ἀπὸ ὀργανωτικὴς ἀπόψεως ὁ ἀγὼν παρουσίασε μεγάλη ἀκαταστασία. Εἰς τὸ δεύτερο ἡμιχρόνιο ὁ κόσμος εἶχε μπῆ μέσα ἀπὸ γήπεδο. Οἱ συντάκτες δὲ τῶν ἐφημερίδων ἔκαναν τὴ δουλειά τους σκαρφαλωμένοι σὲ πέτρες, σὲ κα ρέκλες καὶ ὁπωδήποτε ὁ καθεὶς Τόσο δύσκολο εἶναι νὰ βρεθοῦν λίγα μετρα γιὰ τοὺς ἐπαγγελματίας αὐτοὺς ποὺ εἶναι οἱ μόνοι ποὺ δὲν πάνε γιὰ γοῦστο στὸ μάτς;...

Ο ΑΓΩΝ

Καὶ τώρα δύο λόγια γιὰ τὸ μάτς. Στὸ διαιτητὴ κ. Τζίζης, ποὺ ἔπαιξε καλὰ οἱ ὁμάδες παρατάχθησαν ὡς ἀκολούθως:

ΟΛΥΜΠΙΑΚΟΣ: Λούβαρης, Μανδρης, Μουράτης, Μινάρδος, Χάλμης, Βασιλακάκος, Λυμπέρης. Βασιλείου, Χριστόπουλος (Βάζος), Μανταλόπουλος (Χατζηστυλιανίδης) καὶ Ἀποστόλοπουλος.

ΑΡΗΣ: Βελιάδης, Ἀμπραχαμιάν,

ΖΩΝΑΙ ΚΟΙΛΙΑΣ
Θεοδωρικὸς οἶκος
ΕΥΑΓΓ. ΣΤΑΜΑΤΙΟΥ
ΒΕΡΑΝΖΕΡΟΥ 23 - ΤΗΛΕΦ. 53-328

Ἀπὸ σύριο ΚΥΡΙΑΚΗ ΤΟΥ ΠΑΣΧΑ
Η ΣΟΒ-ΦΙΛΜ
ΠΑΡΟΥΣΙΑΖΕΙ «ΙΝΤΕΑΛ»
ΣΤΟ ΤΟΝ ΠΡΩΤΟ ΕΓΧΡΩΜΟ ΚΟΛΟΣΣΟ
ΣΟΒΙΕΤΙΚΑ ΝΕΙΑΤΑ
Τὰ διαλεγτὰ παιδιὰ τῶν Λαῶν τῆς Ε.Σ.Δ., μὲ τὸ χρῶμα τῆς ὑγείας καὶ τῆς ἀλκῆς, λουσμένα στὸ φῶς τοῦ πολιτισμοῦ καὶ τῆς εἰρήνης.
ΜΑΖΥ ΜΕ ΤΑ
ΣΟΒΙΕΤΙΚΑ ΝΕΙΑΤΑ
Περνάει τὸ θαῦμα τῆς ἀνθρώπινης δημιουργίας.
Περνάει μιὰ πρωτόφαντη σύνθεση ἁρμονίας καὶ ρυθμοῦ χρωμάτων, ὑγείας καὶ ἀλκῆς σωμάτων.
Περνάει τὸ βάφτισμα στὸ φῶς τοῦ πολιτισμοῦ τῶν Λαῶν τῆς Σοβιετικῆς Ἀσίας.
Περνάει ἡ χαριμόσυνη καὶ εἰρηνικὴ συναδέλφωση ὅλων τῶν Λαῶν τῆς Ε. Σ. Σ. Δ.
ΑΠΟ ΑΥΡΙΟ ΚΥΡΙΑΚΗ ΤΟΥ ΠΑΣΧΑ ΙΝΤΕΑΛ

ΑΝΩ ΤΩΝ 200 ΕΠΙΣΗΜΩΝ ΑΘΛΗΤΩΝ ΥΠΕΒΛΗΘΗΣΑΝ ΕΙΣ ΙΑΤΡΙΚΗΝ ΕΞΕΤΑΣΙΝ

ΤΟ ΚΡΑΤΟΣ ΔΕΝ ΕΝΙΣΧΥΕΙ ΤΟΝ ΑΘΛΗΤΙΣΜΟΝ ΜΑΣ

Προχθὲς τὸ ἀπόγευμα εἰς τὰ «γραφεῖα» τοῦ ΣΕΓΑΣ (τρόπος τοῦ λέγειν, γιατὶ τὰ γραφεῖα του ἐξακολουθοῦν νὰ τὰ χρησιμοποιοῦν γιὰ ὑπνωτήρια γράφοντες στὰ παλιὰ τους πολυτοῦσια τοὺς πάντας καὶ τὰ πάντα, δέκα χωροφύλακες τοῦ ὑπουργείου Δημοσίας Τάξεως — τὶ εἰρωνία γιὰ τὴ λέξι) συνεκροτήθη συγκέντρωσις τῶν ἀντιπροσώπων τοῦ Τύπου κατὰ τὴν ὁποίαν ἔγιναν διάφοροι ἀνακοινώσεις ἐκ μέρους τῆς Ἐπιτροπῆς Τύπου τοῦ ΣΕΓΑΣ.

Αἱ διατυπωθεῖσαι ἀπόψεις συνοψίζονται εἰς τὰ ἑξῆς:

1) Ὑπάρχει μεγάλη καὶ καλὴ θέλησις πρὸς ἐργασίαν μεταξὺ τῶν διοικούντων σήμερον τὸν ΣΕΓΑΣ, ἀλλὰ ἐκεῖνο ποὺ λείπει εἶναι τὸ σύστημα καὶ ἡ κατανομὴ τῆς ἐργασίας κατὰ τέτοιον τρόπο ὥστε νὰ μὴ παρουσιάζονται ἀνεπάρκειαι 2) Ἡ φιλοδοξία πρὸς δημιουργικὴν ἐργασίαν, παρασύρει πολλὲς φορὲς μέχρι τέτοιου σημείου ποὺς νέους ἰδίως συμβούλους του εἰς τὴν διατυμπάνισιν ἀγώνων, τῶν ὁποίων οἱ προϋποθέσεις τῆς ἀσφαλοῦς καὶ ἀπροσκόπτου διεξαγωγῆς δὲν ἔχουν ἐξασφαλισθῆ, 3) Ἡ νέα διοίκησις εὗρε μόνον ἐρείπια καὶ προσπαθεῖ μὲ τὰ περιωρισμένα μέσα ποὺ διαθέτει (τὸ Κράτος μιὰ φορὰ μόνον ἔδωσε... 200 δρχ.) νὰ ἐξοικονομήσῃ τὴν κατάστασιν ἐκ τῶν ἐνόντων, 4) Εἰς τὴν προσπάθειάν του αὐτὴ εὑρανιτᾷ ἀπὸ πολλοὺς ἀντίδρασιν καὶ συγκεκριμένως ἀπὸ τὸν Ἐθνικὸ καὶ τὸν Παναελλήνιον, ὁ ὁποῖος εἶχε ὑποσχεθῆ νὰ δώσῃ τὴν σφῦρα διὰ τοὺς ἀγῶνες τῆς παρελθούσης Κυριακῆς, τὴν τελευταίαν στιγμὴν ὅμως δὲν ἐτήρησε τὴν ὑπόσχεσί του.

Μὲ τὴ συγκέντρωσι αὐτὴ συνέπεσε καὶ ἡ συγκέντρωσις τῆς ὁλομελείας τῆς ἐπιτροπῆς ἐξ ἰατρῶν καὶ γυμναστῶν, τῆς ὁποίας σκοπὸς εἶναι ἡ ἰατρικὴ ἐξέτασις καὶ παρακολούθησις τῶν ἀθλητῶν μας.

Οἱ συγκεντρωθέντες ἤκουσαν τὸν ἀπολογισμὸ τοῦ 40ημέρου ἔργου τῆς εἰδικῆς ἐπιτροπῆς καὶ συνεζήτησαν τὰ περαιτέρω ἐπιστημονικὰ μέτρα διὰ τὴν ὁλοκλήρωσιν τοῦ ἔργου τῆς ἰατρικῆς παρακολουθήσεως τῶν ἀθλητῶν Εἰς τὴν ἄλλην προσπάθειαν ἐπρωτοστάτησεν ὁ ἰατρὸς καὶ παλαιὸς πρωταθλητὴς κ. Γ. Λαμπράκης. Μέχρι σήμερον ἐπέρασαν ἀπὸ ἀκτίνας καὶ ἐξετάσθησαν κατὰ τὸν πλέον ἐπιστημονικὸν τρόπον ἄνω τῶν δισκοσίων ἀθλητῶν. Ἐξ αὐτῶν μόλις 9 — εὐχαριστοῦς διαπίστωσις ἀξιόπιστα ἀπὸ τὰ θέματα τοῦ πολέμου καὶ τῆς κατοχῆς — εὑρέθη ὅτι χρειάζεται νὰ τεθοῦν ὑπὸ ἰατρικὴν παρακολούθησιν.

ΑΣΤΗΡ-ΠΑΝΑΘΗΝΑΪΚΟΣ

(Συνέχεια ἐκ τῆς 1ης σελίδος)

κινηθοῦν καὶ ποὸς στιγμὴν ὑπερέχουν, ὁ Σταφυλλίδης ἔχει τὴν μπάλλα, ἀλλὰ ἀνακόπτεται σκληρά, ὁ ἀγὼν εἶναι φιλικὸς καὶ δίνεται πέναλτυ, ποὺ μετατρέπει σὲ γκὸλ ὁ Παπαγιωτνίου Π. Στὸ 20ὸ' ὁ Μαθὸς ἀντικαθιστᾶ τὸ Ζώγα. Δὲν γίνεται τυχεροέτερος. Ὕστερα ἀπὸ μιὰ ἀπαθανατικὴ ὑπεροχὴ τοῦ Ἀστέρος, δέχεται στὸ 33' τὸ τρίτο ὑπὲρ τῶν κόκκινων γκόλ. Ὕστερα ἀπὸ ἰσχυροτέρα σοῦτ τοῦ Κ. Μακρῆ. Γεγονὸς εἶναι ὅτι ἡ θέσις τοῦ Μακρῆ ἰδὲν ἤταν καὶ πολὺ καθαρή. Πιθανὸν νὰ ἤτο ὀφσάϊτ. Ἀλλὰ ὁ διαιτητὴς, πολλὰ δὲν εἶδε, καθὼς δὲν εἶδε καὶ μερικὰ ἀνύπακτα. Γιὰ μιὰ στιγμὴ κάνοιν μιὰ κατεβασιὰ οἱ πράσινοι, δημιουργεῖται μιὰ εὐκαιρία, ἀλλὰ ὁ Παπαντωνίου Ι σουτάρει ἄ