ΓΥΡΩ ΑΠΟ ΤΑ ΓΕΓΟΝΟΤΑ

ΑΘΛΗΤΙΚΑ ΧΡΟΝΙΚΑ

ΣΥΝΔΡΟΜΑΙ

Ἐσωτερικοῦ:		Ἐξωτερικοῦ
Ἐτησία Δρ.	250	Ἐτησία Λ.Α. 1
Ἐξάμηνος »	135	Ἐξάμην.» 0. 10
Τριμηνιαία »	75	
Σωματεῖα »	500	

ΑΠΟΨΕΙΣ

Η ΔΙΕΝΕΞΙΣ ΠΑΝΑΘΗΝΑΪΚΟΥ - ΟΛΥΜΠΙΑΚΟΥ

Ἡ συνεχιζομένη ἀποχὴ καὶ μῆνις τοῦ Ὀλυμπιακοῦ ἐκ τοῦ τοπικοῦ πρωταθλήματος μὲ τὴν πάροδον τῶν ἡμερῶν προσλαμβάνει ὀξύτερον καὶ ἐγκυμονοῦντα ἀνυπολογίστους καταστροφὰς διὰ τὸ ἑλληνικὸν ποδόσφαιρον χαρακτῆρα.

Οἱ παράγοντες διχασθέντες καὶ κηρύξαντες τὸν πόλεμον ἐναντίον ἑαυτῶν καὶ ἀλλήλων διὰ μηδαμινὰς ἀφορμάς, διὰ προσωπικοὺς ταπεινοὺς μᾶλλον λόγους, ἀποδεικνύονται ὄχι μόνον κατώτεροι τῆς ἀποστολῆς καὶ τοῦ ὑψηλοῦ προορισμοῦ διὰ τὸν ὁποῖον ἐτάχθησαν ἀλλὰ καὶ ὑπόλογοι, ἐγκληματικοὶ ὑπόλογοι καὶ δημεγέρται ἔναντι τοῦ φιλάθλου κόσμου.

Ἤδη ἀπειλεῖται μποϋκοτὰζ μεταξὺ τῶν δύο συγκροτημάτων καὶ αἱ πρῶται δημοκοπικαί, φατριαστικαὶ προκηρύξεις εἶδον τὸ φῶς.

Βεβαίως δὲν θὰ μείνωμεν αὐτοῦ. Θὰ ἔχωμεν καὶ συνέχειαν, ἴσως καὶ παραστράγουδα, ἐπεισόδια τῆς θλιβερᾶς μορφῆς τοῦ παρελθόντος, συρράξεις μεταξὺ τῶν φανατικωτέρων τῆς μιᾶς καὶ τῆς ἄλλης παρατάξεως.

Καὶ πρὸς τί ὅλα αὐτά; Διότι ἐπέμεινεν ὁ Παναθηναϊκὸς καὶ διότι δυσηρεστήθη ὁ Ὀλυμπιακός. Οἱ καλῶς γνωρίζοντες τὰ πράγματα τονίζουν ὅτι ἡ ἐγερθεῖσα ἔρις δὲν εἶναι παρὰ νεωτέρα ἔκδοσις τῆς περὶ ὄνου σκιᾶς. Ἐν τῷ μεταξὺ ὅμως πλησιάζει ὁ Νοέμβριος χωρὶς νὰ ἐκδηλωθῇ ἐπίσημος ποδοσφαιρικὴ κίνησις. Φιλικοὶ ἀγῶνες ἀνιαροὶ κατὰ τὸ πλεῖστον ματαίως κρατοῦν εἰς τὰς κερκίδας ὀλιγίστους φιλάθλους. Τὸ ἀρχόμενον τοπικὸν πρωτάθλημα κατόπιν τῶν ταπεινῶν καὶ μικροψύχων διενέξεων μεταβάλλεται εἰς χαμόμηλο καὶ οὐδένα συγκινεῖ.

Ἐν ὀλίγοις κινδυνεύει αὐτὴ αὕτη ἡ ὑπόστασις καὶ ἡ ἀπὸ ἐτῶν ποδοσφαιρικὴ προσπάθεια νὰ ἐξανεμισθῇ εἰς τὸν βίαιον ἄνεμον τῆς ἔριδος καὶ τῆς παλινῳδίας τῶν παραγόντων.

Οἱ φίλαθλοι ὅμως — κατῆλθον ἄραγε οἱ ἀφ' ὑψηλοῦ ρυθμίζοντες τὰς τύχας τῆς παιδιᾶς; — μετ' ἀποκαρδιώσεως καὶ ἀργότερον μετ' ἀγανακτήσεως παρακολουθοῦν τὴν ἀχαρακτήριστον καὶ ἀκατανόητον ρῆξιν τῶν δύο παρατάξεων ὑποσχεθέντες εἰς τὴν φιλαθλητικήν των συνείδησιν πλήρη καὶ τελείαν ἀποχὴν ἀπὸ πάσης κινήσεως. Οἱ ἐρίζοντες παράγοντες θὰ αἰσθανθοῦν τὴν εὐθύνην καὶ τὸ σφάλμα των μεσοῦντος τοῦ Νοεμβρίου κατὰ τὸν τελικὸν καταρτισμὸν τῆς Ἐθνικῆς ὁμάδος. Οἱ παῖκται ἀπογοητευμένοι, ἐξουθενωμένοι καὶ χωρὶς φόρμαν θὰ σύρουν τοὺς πόδας των εἰς τὸ γήπεδον πρὸ κενῶν κερκίδων.

Οἱ φίλαθλοι τότε θὰ πανηγυρίζουν τὴν ἐκδίκησίν των.

* * *

Οἱ ΒΑΛΚΑΝΙΚΟΙ ΑΓΩΝΕΣ ΠΑΛΗΣ

Οἱ τερματισθέντες αἰτίως Βαλκανικοὶ ἀγῶνες πάλης ἔφερον τὴν Ἐθνικὴν παλαιστικήν μας ὁμάδα τρίτην εἰς τὴν γενικὴν κατάταξιν μὲ νικήτριαν καὶ δικαιουμένην κατοχῆς τοῦ Βαλκανικοῦ κυπέλλου Ἐθνικὴν Τουρκίας. Ἡ τελευταία ἀπὸ τριετίας ἀναδεικνύεται πρωταθλήτρια μὲ θριαμβευτικὰς καθ' ὁλοκληρίαν ἐπιτυχίας. Ἐπὶ 20 ἀγώνων ἡ Ἐθνικὴ Τουρκίας ἀπεκόμισεν 20 νίκας. Πλήρης θριαμβευτικὴ ἀποθέωσις δηλαδὴ τοῦ παλαιστικοῦ της τμήματος τοῦ ὑπὲρ πᾶσαν ἄλλην ἐκδήλωσιν ἐξαιρετικῶς προσδευμένου καὶ καλλιεργημένου.

Ποῦ ὀφείλεται ἄραγε τὸ μυστικὸν τῶν παλαιστικῶν ἐπιτυχιῶν τῶν γειτόνων μας; Κατὰ κανόνα καὶ εἰς κάθε συμμετοχήν μας εἰς τὸ Παλαιστικὸν Βαλκανικὸν κύπελλον οἱ Ἕλληνες ἀντιπρόσωποι δὲν εὑρίσκουν λέξεις νὰ χαρακτηρίσουν τὴν τελείαν καὶ ἀπὸ πάσης ἀπόψεως ἄψογον ὀργανωτικὴν παλαιστικὴν προσπάθειαν τῶν Τούρκων.

Δεκάδες κέντρων ἐφωδιασμένων δι' ὅλων τῶν ἐφοδίων πρὸς προπόνησιν προζενοῦν πλήθη ἀθλητῶν φιλοδοξούντων νὰ ἐνδυθῶσι μίαν ἡμέραν τὰ Ἐθνικά των χρώματα.

Τὰ ἐν Κωνσταντινουπόλει παλαιστικὰ

ΟΙ ΟΥΓΓΡΟΙ ΚΡΙΝΟΥΝ ΤΟΝ ΕΛΛΗΝΙΚΟΝ ΑΘΛΗΤΙΣΜΟΝ

Ἑλλὰς ἡ χώρα τοῦ μέλλοντος. — Ὁ Κάλαμπος ἐνόμιζε ὅτι ἐτερμάτισε πρῶτος! = «Ραντεβοῦ Μπερλέν!» φωναζει ὁ Κόβατς. — Ἡ συγκίνησις τῶν Οὔγγρων. - Ὁ Δρ Ντάρανυ κατατάσσει τὰ ἀθλητικὰ ἔθνη.

ΜΑΚΡΑ ΣΥΝΕΝΤΕΥΞΙΣ ΜΕ ΤΟΥΣ ΑΝΑΧΩΡΗΣΑΝΤΑΣ ΟΥΓΓΡΟΥΣ ΑΘΛΗΤΑΣ

Τὸ βράδυ τῆς Δευτέρας οἱ Οὔγγροι ἀθληταὶ ἐγκατέλειψαν τὸ Ἀθηναϊκὸ ἔδαφος καὶ σήμερα φθάνουν ἐπιστρέφοντες στὴν ὠμορφη πατρίδα των, τὴν πολυτραγουδισμένη Βουδαπέστη. Οἱ ἀγῶνες στὸ Παναθηναϊκὸ Στάδιο ὅμως ἀφῆκαν μιὰ φευγαλέα βαθειὰ ἐντύπωσι στὸ πολυάριθμο φίλαθλο Ἑλληνικὸ κοινό. Τὴν ἴδια ἐντύπωσι. ὅρως μ' — ἕνα στόμα ὅλοι οἱ Οὔγγροι ἀθληταὶ καὶ ἰθύνοντες ἐβεβαίωσαν — ἀφῆκαν καὶ στοὺς δυνατοὺς ἀντιπάλους μας.

— Μόνο στὸν τόπο σας νοιώσαμε τί θὰ πῇ ἀθλητικὴ ἰδεολογία, μᾶς εἶπε ὀρθοκοφτὰ ὁ μέγας ἀθλητὴς καὶ ἀρχηγὸς τῶν Οὔγγρων Δρ Ντάρανυ, ἕνας μοντέρνος Τιτὰν μὲ παιδικὰ αἰσθήματα καὶ παροιμιώδη εὐγένεια.

— Σ' ἕνα λευκὸ στάδιο, συνεπλήρωσε ὁ ἀρχηγὸς τῆς ἀποστολῆς, Δρ Μολντοβάνι, δὲν εἶναι δυνατὸν νὰ ὑπάρχουν παρὰ λευκὲς ψυχές. Ἡ εὐγένεια καὶ ὁ ἱπποτισμὸς τῶν πολυαρίθμων φιλάθλων σας θὰ μᾶς μείνουν ἀλησμόνητες.

Ἡ συγκίνησις τῶν Οὔγγρων ἀθλητῶν ἀπὸ τὰς Ἑλληνικὰς ἐκδηλώσεις εἶναι ὁμολογουμένως ἀνωτέρα κάθε περιγραφῆς.

— Τὴν Ἑλλάδα θὰ τὴν θυμώμαστε πάντα, μᾶς φώναζε Ἀγγλικὰ ὁ Δρ Ντάρανυ, ὅταν τὸ τραῖνο ξεκινοῦσε τὸ βράδυ τῆς Δευτέρας.

* * *

Εἴδομεν τοὺς Οὔγγρους τὸ ἀπόγευμα, πρὸ τῆς ἀναχωρήσεώς των. Στὸ ξενοδοχεῖο των, οἱ Ἕλληνες ἀθληταί, ὅσοι εὗρισκαν τὸν κατάλληλο καιρὸ περνοῦσαν γιὰ νὰ τοὺς ἀποχαιρετίσουν.

Μιὰ ἀπόλυτη ἐγκαρδιότης ἥνωσε κατὰ τὸ μικρὸ διάστημα τῆς συντροφιᾶς των Οὔγγρους καὶ Ἕλληνας ἀθλητάς. Ὁ Κόβατς καὶ ὁ Μάντικας ἰδίως μετὰ τὶς συγκλονιστικὲς γιγαντομαχίες τους ἔγιναν ἄσπονδοι φίλοι.

— Ὦλ-ράϊτ! ἀπήντησε εὐθυμα ὁ Χιώτης.

Καὶ ἡ συζήτησις των ἐσυνεχίσθη διὰ τῆς Ἐσπεράντο... τῶν κινήσεων.

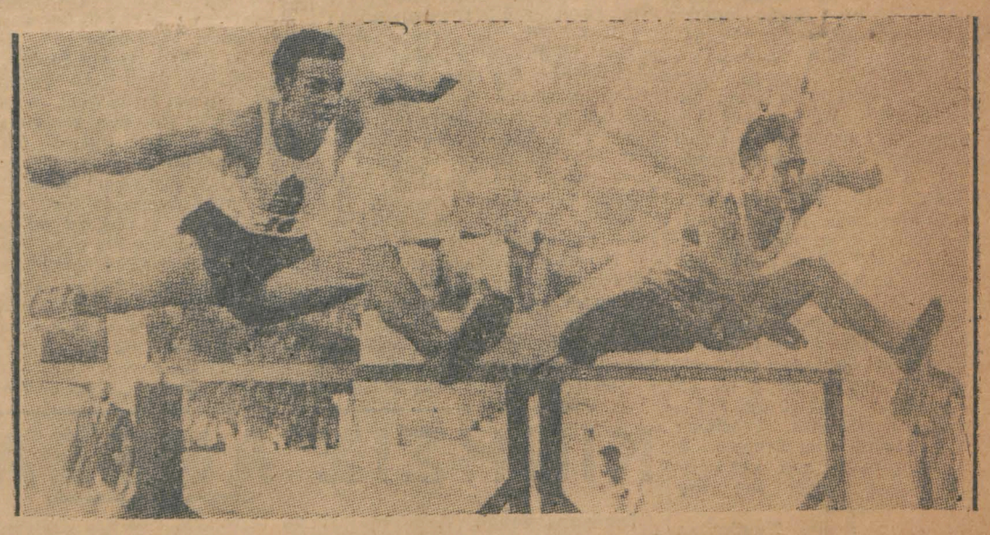

«Ραντεβοῦ, Μπερλέν» ! ! φώναξε ὁ Κόβατς στὸ Μάντικα, ἐγκαταλείποντας τὰ ἐδάφη τῶν Ἀθηνῶν, τὸ ὁποῖον σημαίνει ὅτι σὲ δυὸ χρόνια ὁ Χρῆστος θὰ συναγωνισθῇ καὶ πάλιν τὸν πρωταθλητὴ τῆς Εὐρώπης στοὺς Ὀλυμπιακοὺς τοῦ Βερολίνου

— Ραντεβοῦ Μπερλέν! λέγει ὁ Οὔγγαρέζος στὸν Χρῆστο χαμογελῶντας.

Ἐννοοῦσε πῶς θὰ συναντηθοῦν στοὺς Ὀλυμπιακοὺς ἀγῶνας τοῦ Βερολίνου γιὰ νὰ τὰ ξαναποῦνε!

Ὁμαραθωνοδρόμος Κάλαμπος ἕνα συμπαθητικὸ φτωχόπαιδο, μᾶς λέγει, μέσω ἑνὸς προχείρως ἐπιστρατευθέντος διερμηνέως.

— Μὲ χειροκρότησαν τόσο πολὺ ὅταν μπῆκα στὸ Στάδιο πού, σὲ μιὰ στιγμή, πίστεψα πὼς ἤμουν.. Πρῶτος! Ἄς εἶναι. Δὲν πειράζει. Εἶμαι εὐχαριστημένος καὶ ἀπὸ τὴν κοῦρσα καὶ ἀπὸ τὸ ταξίδι μου.

Πόσο ἐνδιαφέροντα πράγματα μᾶς εἶπε ὁ Δρ. Ντάρανυ, ὁ ἐγκυκλοπαιδικώτατος καὶ εὐγενέστατος αὐτὸς ἀθλητής!

«Ὁ ἀθλητισμός σας γίνεται κάθε μέρα πιὸ γνωστὸς σ' ὅλο τὸν κόσμο. Πιστεύω ὅτι γλήγορο θὰ ἐξελιχθῇ σὲ βαθμὸ ποὺ νὰ τοῦ ἐπιτρέπῃ νὰ συναγωνίζεται τὰ μεγαλείτερα ἀθλούμενα κράτη. Ξέρω ὅτι τοῦ λείπουν ὅλα τὰ μέσα, ὅτι τὸ κράτος δὲν δείχνει τὸ ἀνάλογο ἐνδιαφέρον. Καὶ σὲ μᾶς τὸ ἴδιο συμβαίνει. Ὅπου ὑπάρχει πίστις γιὰ ἕνα σκοπὸ καὶ ἐνθουσιασμὸς γιὰ ἐργασία, τὰ μέσα ἀποτελοῦν δευτερεύοντα παράγοντα ἐπιτυχίας.

«Πιστεύω ὅτι αὐτὴ τὴ στιγμὴ ὁ Ἑλληνικὸς ἀθλητισμὸς κατέχει μιὰ ζηλευτὴ θέσι εἰς τὴν παγκόσμιν κίνησιν. Κατ' ἐμὲ τὰ κράτη, σύμφωνα μὲ τὴν δύναμίν των πρέπει νὰ καταταχθοῦν ὡς ἑξῆς :

1η κατηγορία : Ἡν. Πολιτεῖαι, Ἰαπωνία, Γερμανία, Φινλανδία, Σουηδία.

2α κατηγορία : Ἰταλία Ἀγγλία, Οὐγγαρία, Γαλλία.

3η κατηγορία : Πολωνία, Ἑλλάς. Τσεχοσλοβακία, Νορβηγία, Αὐστρία, Ἐλβετία.

Κατόπιν ἔρχονται τὰ ὑπόλοιπα κράτη. Κατὰ τὴν γνώμην μου δέ, εἰς τὴν κατηγορίαν της Ἑλλάς μόνον ἀπὸ τὴν Πολωνίαν καὶ τὴν Νορβηγίαν δυναμὰ ἡττηθῇ.

Ὅσον διὰ τὸν ἀθλητισμόν μας, πιστεύω ὅτι, αὐτὴν τὴν στιγμὴν εἶναι πρῶτος εἰς τὴν κατηγορίαν του καὶ ἡ ὁμάς μας ποὺ ἀφῆκεν ἐκπλήκτους τοὺς Οὔγγρους πρωταθλητάς

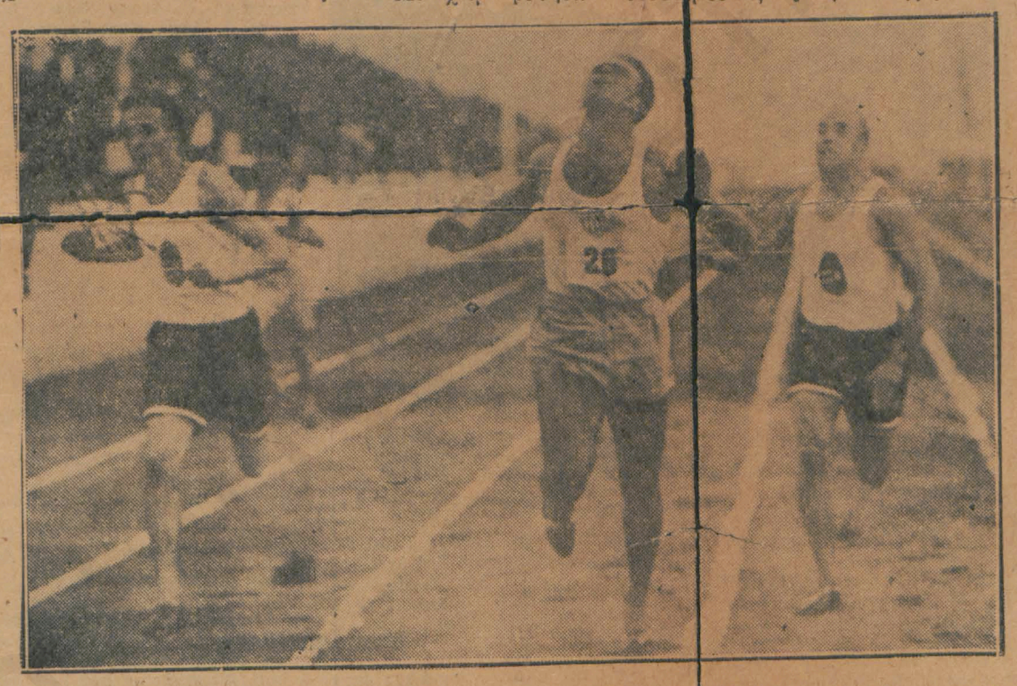

Νικητὴς στὰ 400 μέτρα ! Τὸ ὑπέροχο κατόρθωμα τοῦ Χρήστου

ΟΧΙ ΜΟΝΟΝ ΤΟ ΘΕΑΜΑ..

ΠΟΙΑ ΔΙΔΑΓΜΑΤΑ ΚΑΙ ΩΦΕΛΕΙΑΣ ΑΠΕΚΟΜΙΣΑΜΕΝ ΕΚ ΤΩΝ ΤΕΛΕΣΘΕΝΤΩΝ ΕΛΛΗΝΟ - ΟΥΓΓΡΙΚΩΝ ΑΓΩΝΩΝ

...ΑΛΛΑ ΚΑΙ Η ΜΕΛΕΤΗ

Αἱ διοργανώσεις τῶν διαφόρων ἀγώνων ἔχουν πάντοτε κάποιο σκοπό.

Οἱ Ἑλληνουγγρικοὶ ἀθλητικοὶ ἀγῶνες ἐσκόπουν — ὡς γνωστὸν — τὴν ἀποκόμισιν διδαγμάτων ἐπὶ τῆς τακτικῆς καὶ τῶν διαφόρων στύλ τῶν ἐξελιγμένων Οὔγγρων πρωταθλητῶν, καὶ τὴν ἀναμέτρησιν τῆς δυνάμεως τοῦ Ἑλληνικοῦ ἀθλητισμοῦ.

Καὶ ὡς πρὸς τὰ διδάγματα ὀφείλομεν νὰ ἐξετάσωμεν τοὺς ἀγωνισθέντας Οὔγγρους πρωταθλητάς.

Εἰς τὰ 100 καὶ 200 μέτρα ὁ Οὔγγρος Σὶρ ἦτο πράγματι σπρίντερ ἀνωτέρας κλάσεως.

Ταχὺς εἰς τὴν ἐκκίνησιν ἀντετάσετο ἀμέσως καὶ τὸ στύλ του, μὲ τὸ σῶμα ἐλαφρῶς πρὸ τὰ ἐμπρὸς ριγμένο. τὸν βοηθοῦσε ἀρκετὰ εἰς τοὺς ταχυτάτους διασκελισμούς.

Αἱ ἐπιδόσεις του 10".8 καὶ 22". εἰς τὸν ἀνηφορικὸν στίβον τοῦ Σταδίου μας εἶναι ἐξαιρετικαί, δι' αὐτὸ καὶ δὲν πρέπει νὰ κρύψωμεν ὅτι ὁ Φραγκούδης καὶ εἰς τὸ εἰς τὸ ζενὶθ τῆς φόρμας του ἐὰν εὑρίσκετο, θὰ ἠπείλει μέν, ἀλλὰ δὲν θὰ εἶχε πολλὰς ἐλπίδας νὰ τοῦ ἐπιβληθῇ.

Ὁ Γκένες ἤτο δευτερευούσης μοίρας ἀθλητὴς καὶ ἀσφαλῶς θὰ ἤρχετο οὐραγὸς ἐὰν ὁ Λάμπρου μετεῖχεν τῶν ἀγώνων.

Εἰς τὰ 400 μ. οἱ Οὔγγροι παρουσίαζαν τοὺς Μπάρσι καὶ Βάντας.

Ὁ πρῶτος ἔχει ρεκὸρ 48" 3, ἀλλὰ ἡττήθη ἀπὸ τὸν Μάντικαν καὶ τὸν συμπατριώτην του Βάντας, διότι τὰ πρῶτα 200 μέτρα τοῦ ἀγῶνος τὸν ἐκούρασαν λόγῳ τοῦ ἀνωφεροῦς τοῦ Σταδίου μας.

Τοιουτοτρόπως ὁ Μπάρσι ὅστις καὶ εἶναι μεγάλος εἰς τὴν ἡλικίαν δὲν μᾶς ἔδειξε τὴν πραγματικήν ἀξίαν του.

Ὁ Βίντας εἶναι νεαρὸς καὶ ἡ δεύτερη μετὰ τὸν Μάντικαν θέσις τὸν ἱκανοποιεῖ ἀπολύτως.

Εἰς τὰ 800 καὶ 1500 οἱ Οὔγγροι Σάμπο καὶ Ἴγκνατς εἶναι γνωστοὶ εἰς τοὺς διεθνεῖς στίβους.

Ἰδιαιτέρως ὁ πρῶτος ὅστις εἶναι καὶ πρωταθλητὴς Εὐρώπης εἰς τὰ 800 μέτρα ἐπρόκειτο νὰ ἐπιδείξῃ τὰ θαυμάσια προσόντα του, ἀλλὰ ἡ τυχαία ἀδισθεσία του δὲν τοῦ τὸ ἐπέτρεψεν.

Πάντως ἐβοήθησεν ἀρκετὰ τὸν ἡμέτερο Γεωργακόπουλο στὴν θέλησιν τῆς ἐπιδόσεως τῶν 1500 μ.

Στὰ 800 μ. «δὲν ἄνοιξε τὴν κοῦρσα» γιατὶ ἠθέλησε νὰ βοηθήσῃ τὸν Ἴγκνατς, ἀλλὰ ὅταν ὁ Πασσὺ ἠπείλησε διὰ τὴν πρώτην θέσιν, ἀναγκάσθηκε νὰ φροντίσῃ διὰ τὸν ἑαυτόν του καὶ ἄφησε τὸν συμπατριώτην του στὴν τύχη του, καὶ ὁ Γεωργακόπουλος δυναμικώτερος στὸ φίνις τὸν προσπέρασε.

Ὁ Σάμπο μᾶς ἔδειξε ὅτι τρέχει ἀβίαστα, μὲ τακτικὴν ἀναμονήν, καὶ πρὸ παντὸς ὅτι γνωρίζει τὰς δυνάμεις του εἰς τὴν ἀπόστασιν.

Δεν τρέχει ποτὲ ἀσκόπως.

Δηλαδὴ ἐὰν ὁ ἀντίπαλός του ξεφύγῃ μὲ ταχύτητα, δὲν σπεύδει νὰ τὸν ἀκολουθήσῃ. Ἐπίσης ἀποφεύγει τὸν σώματος πρὸς σῶμα ἀγῶνα κατὰ τὴν διαδρομὴν καὶ τοῦτο διὰ νὰ διατηρῇ δυνάμεις διὰ τὸ τελικὸν ἀμπαλάζ.

Τὴν τακτικὴν τῆς ἀναμονῆς ἔχει καὶ ὁ Γεωργακόπουλος. ἀλλὰ οὗτος ὄχι μόνον δὲν ἀποφεύγει ἀλλὰ καὶ ἐπιδιώκει τὸν ἀνταγωνισμὸν εἰς τὴν ἐνδιάμεσον ἀπόστασιν χωρὶς ὅμως ν' ἀνοίγῃ τὴν κοῦρσαν, ἀλλὰ μὲ σκοπὸν νὰ καθυστερήσῃ νὰ συγκρατήσῃ τοὺς ἀντιπάλους του. τοὺς ὁποίους κατα-βάλλει εἰς τὸ τέλος.

Ἡ τακτικὴ αὐτὴ ἐνῶ εἶναι διὰ τὸν Γεωργακόπουλον ἡ ἐνδεδειγμένη προκειμένου νὰ συναγωνισθῇ μὲ Ἕλληνας ἀθλητάς, οἱ ὁποῖοι ὑστεροῦν τοῦ τελικοῦ ἀμπαλάζ, εἶναι ἐπιζημία διὰ τοὺς ἄλλους καὶ πρὸ παντὸς διὰ τὸν ἑλληνικὸν ἀθλητισμόν, ὁ ὁποῖος δὲν θὰ ἀποκτήσῃ ποτὲ καλοὺς δρομεῖς ἡ μιαντοχῆς.

Ἑπομένως ἡ τακτικὴ αὐτὴ συνιστᾶται μόνο σὲ ἐκείνους ποὺ ἔχουν πεποίθησιν εἰς τὰς δυνάμεις τῶν διὰ τὸ φίνις.

Εἰς τὰ 5.000 μ. οἱ Οὔγγροι Κέλλεν καὶ Σύλαγκυ, ἐνῶ δὲν εἶναι ἀνωτέρας κλάσεως δρομεῖς. Ἡγωνίσθησαν μεταξύ των, διότι οἱ ἀντίπαλοί των Ἕλληνες δὲν τοὺς ἠνώχλησαν διόλου.

Ἐπὶ τῆς ἐμφανίσεως τῶν Ἑλλήνων θὰ γράψωμεν εἰς τὰ ἐν συνεχείᾳ φύλλα μας.

Διὰ τὸν δρόμον 30.000 μ. δὲν ἔχομεν νὰ προσθέσωμεν τίποτα, διότι ὁ Κυριακίδης χάρις εἰς τὰ προσόντα του τὴν θέλησιν καὶ τὸν ἐνθουσιασμόν του διαρκῶς βελτιοῦται καὶ ἡ νίκη του ἀνεμένετο ὑφ' ἡμῶν.

Εἰς τὸ ἅλμα εἰς μῆκος οἱ Οὔγγροι ἠγωνίσθησαν χωρὶς ὄρεξιν, ἀφ' ἑνὸς μὲν γιατὶ συναγωνιστὰ δὲν ὑπῆρχον. ἀφ' ἑτέρου δὲ διότι κανεὶς δὲν τοὺς ἐπρόσεξε.

Τὸ μικρόφωνο δὲν ἐξυπηρέτησε ἀκόμη οὔτε τὸ μῆκος οὔτε τὸ τριπλοῦν οὔτε τὴν σφαῖραν.

Ἀπὸ τὸν παλμὸν τοῦ νικητοῦ πολλοῦ μᾶς ἔκαμε ἐντύπωσιν ἡ καταβάλλει εἰς τὸ τέλος.

Ἡ τελικὴ αὐτὴ σύσπασις τῆς μέσης, ὁ ὁποία εἶχεν ὡς ἀποτέλεσμα τὴν προβολὴν τῶν ποδῶν.

Ἐπίσης καὶ τὸ ψαλίδι τῶν ποδῶν ποὺ ἐπέτυχε θαυμάσια.

ΕΙΣ ΤΟ ΠΡΟΣΕΧΕΣ: Τὰ ἅλματα καὶ αἱ ρίψεις. Ἡ ἐμφάνισις τῶν Ἑλλήνων ἀθλητῶν καὶ ἡ ἀντοχὴ τῶν λοιπῶν.

ΓΥΡΩ ΑΠΟ ΤΟ ΡΙΓΚ

ΤΟ ΠΡΩΤΟΜΑ ΗΜΙΜΕΣΩΝ

Η Π. Ο. Ε, ΟΦΕΙΛΕΙ ΝΑ ΤΟ ΠΡΟΚΗΡΥΞΗ

Η ΠΥΓΜΑΧΙΑ ΣΤΟ ΕΞΩΤΕΡΙΚΟ

Τὸ ζήτημα ποῦ ἀπασχολεῖ καὶ πάλιν τοὺς Πυγμαχικοὺς μας κύκλους εἶναι τὸ πρωτάθλημα τῆς κατηγορίας ἡμιμέσων βαρῶν Μετὰ τὴν ἀποχώρησιν τοῦ Ἀντωνίου Χριστοφορίδη, ὅστις σήμερα εὑρίσκεται στὸ Παρίσι προπονούμενος προκειμένου νὰ συναντηθῇ μὲ Γάλλους συναδέλφους του ἐντὸς τοῦ τρέχοντος μηνός εἰς ἀγῶνας, ἐνομίσθη πρὸς στιγμὴν ὅτι ὁ Κρυτσιδήμας θὰ παρέμενε ἐπὶ τι τουλάχιστον διάστημα ἥσυχος καὶ ἀνενόχλητος.

Ἤδη ὅμως ὡς ἐγράψαμεν καὶ ἄλλοτε ὁ πρωτοπυγμάχος τῶν ἐλαφρῶν Γρίσπος, ὅστις εὑρίσκεται εἰς Αἴγυπτον, μετεπήδησε εἰς τὴν κατηγορίαν τῶν ἡμιμέσων βαρῶν καὶ πρόκειται νὰ ἐπανέλθῃ εἰς Ἀθήνας περὶ τὸ τέλος τοῦ τρέχοντος μηνός, μὲ τὴν πρόθεσιν νὰ διεκδικήσῃ τὸν τίτλον τοῦ πρωταθλητοῦ τῶν ἡμιμέσων.

Κατόπιν τούτου οἱ ἀγῶνες ποῦ θὰ διεξαχθοῦν γύρω ἀπὸ τὸ πρωτάθλημα αὐτὸ ἔχουν ἐξαιρετικὸν ἐνδιαφέρον, δεδομένου ὅτι καὶ ὁ Πριόβολος, ὅστις εὑρίσκεται εἰς τὴν ἰδίαν κατηγορίαν δὲν θὰ ἀφήσῃ ἔτσι τὸ πρᾶγμα ἀλλὰ τοὐναντίον θὰ διεκδικήσῃ καὶ αὐτὸς δι' ἴδιον λογαριασμὸν τὸν τίτλο τοῦ πρωταθλητοῦ τῆς κατηγορίας του. Παραλλήλως καὶ ὁ καλὸς πυγμάχος Γοζαδῖνος προκειμένου νὰ ἀναχωρήσῃ καὶ αὐτὸς κατ' αὐτὰς εἰς τὸ Παρίσι, θὰ ὑποβάλῃ σχετικὴν αἴτησινεὶς τὴν Ὁμοσπονδίαν Πυγμάχων ζητῶν ἵνα τοῦ χαρισθῇ ἡ ἐπιβληθεῖσα εἰς αὐτὸν ποινὴ καὶ τοῦ ἐπιτραπῇ νὰ ἀγωνισθῇ διὰ τὸν τίτλον τῆς κατηγορίας ἡμιμέσων. Ὁ Γοζαδῖνος μάλιστα ἐλπίζει ὅτι κατορθώσῃ νὰ ἀποσπάσῃ τὸ ... ἥλημα αὐτὸς καὶ ὅτι θὰ ἀναχωρήσῃ στὸ Παρίσι μὲ τὸν τίτλον τῆς κατηγορίας του.

Νομίζομεν ὅτι ἡ Πυγμαχικὴ Ὁμοσπονδία ἔχει ὑποχρέωσιν νὰ μελετήσῃ σοβαρῶς τὸ ζήτημα τοῦ πρωταθλήματος ἡμιμέσων, εἴτε προκηρύσσουσα πυγμαχικὸν γῦρον διὰ τὴν ἀνάδειξιν τοῦ πρώτου διεκδικητοῦ, εἴτε ὁρίζουσα αὐτὴ ἡ ἰδία δύο ἐκ τῶν διεκδικητῶν νὰ ἀγωνισθοῦν διὰ τὴν ἀνάδειξιν τοῦ πρώτου τοιούτου ὅστις καὶ θὰ ἀντιμετωπίσῃ τὸν πρωταθλητὴν τῆς κατηγορίας ἡμιμέσων Πειραιώτην Κρυτσιδήμαν.

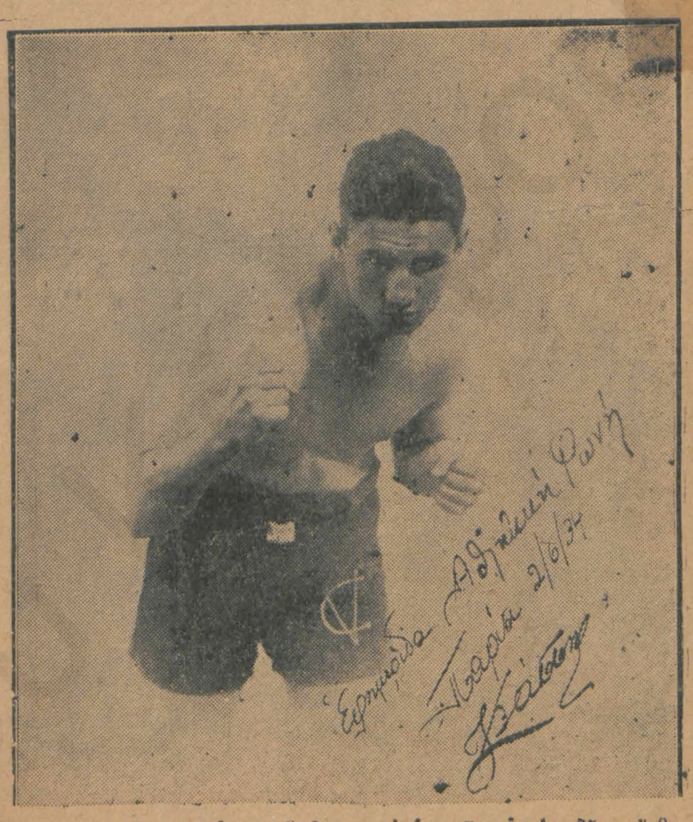

Ὁ Κώστας Βάσσης ὁ ὁποῖος ἔφθασε πρὸ ἡμερῶν εἰς Λονδῖνον ἔνθα θὰ πυγμαχίσῃ μὲ τὸν πρωταθλητὴν τῆς Ἀγγλίας Μάκ Βοῦ

ΑΙ ΗΜΕΡΑΙ ΤΟΥ ΧΡΙΣΤΟΦΟΡΙΔΗ ΕΙΣ ΤΟ ΠΑΡΙΣΙ

Κατὰ πληροφορίας ἐκ Παρισίων πρὸς τοὺς ἐνταῦθα φίλους τοῦ Χριστοφορίδη, οὗτος εὑρίσκεται ἤδη ἀπὸ τετραημέρου στὸ Παρίσι, ὅπου ἤρχισεν προπονούμενος, προκειμένου νὰ δώσῃ ἀγῶνας μτὸξ μετὰ Γάλλων συναδέλφων του. Ὁ Ἀντωνάκης θὰ πυγμαχήσῃ εἰς τὴν κατηγορίαν τῶν ἡμιμέσων βαρῶν.

Τὴν διεύθυνσιν του ἀνέλαβε ὁ ἐν Παρισίοις διαμένων κ. Σωτ. Μαυρίδης, ὅστις καὶ φροντίζει διὰ τὸ κλείσιμον τῶν σχετικῶν ἀγώνων τοῦ Ἀντωνάκη.

Ἐν τῷ μεταξὺ προπονεῖται εἰς τὸ ἐξοχικὸν προπονητήριον τοῦ κ. Κιουνί, ὅστις ὡς γνωστὸν εἶχε ἀναλάβῃ τὴν ἐκγύμνασιν τοῦ Βάσση κατὰ τὸ διάστημα τῆς πρώτης εἰς τὸ Παρίσι διαμονῆς του.

Ἐν τῷ μεταξὺ ἡ Πυγμαχικὴ Ὁμοσπονδία Ἑλλάδος ἀπέστειλε διπλοῦν ἀντίγραφον τῆς «Λισσάνς» τοῦ Χριστοφορίδη, τὸ ἕνα πρὸς τὴν Διεθνῆ Πυγμαχικὴν Ὁμοσπονδίαν καὶ τὸ ἄλλο πρὸς τὸν ἴδιον τὸν Χριστοφορίδην.

Ἡ «Λισσάνς» ἀναφέρει μόνον τὰ ματς τῶν 24 τελευταίων μηνῶν. Κατὰ τὸ διάστημα αὐτὸ ὁ Ἀντωνάκης ἔδωσε 14 συναντήσεις μὲ ὁμοιοβαρεῖς του ἀντιπάλους χωρὶς νὰ ἔχῃ καμμίαν ἥττα. Ἐκ τῶν 14 ἀγώνων τοῦ Ἀντωνάκης ἔχει 9 νίκες εἰς τὰ σημεῖα, 1 μὲ ἀμπαντόν, 2 διὰ νόκ ἄουτ καὶ 2 ἰσοπαλίας. Αἱ ἰσοπαλίαι εἶναι πρὸς τὸν Κρυτσιδήμαν καὶ Βακιρλῆν.

Ἐκ τῶν 14 συναντήσεων ἡ μία εἶναι μόνον εἰς τὸ τρέχον ἔτος αἱ δὲ ὑπόλοιποι 13εἰς τὸ προηγούμενον.

Δέον νὰ σημειωθῇ ὅτι ὁ Ἀντωνάκης ἔχει δώσει καθ' ὅλον τὸ διάστημα τῆς τριετοῦς καρριέρας του ὑπὲρ τοὺς 80 πυγμαχικοὺς ἀγῶνας.

ΞΕΝΑ ΠΥΓΜΑΧΙΚΑ

Κατὰ τηλεγραφικὰς ἐκ Γαλλίας πληροφορίας, ὁ Βάσσης διῆλθεν ἐκ Παρισίων πρὸ τινων ἡμερῶν καὶ ἀνεχώρησε μετὰ 24ωρον ἀπὸ τὴν γαλλικὴν πρωτεύουσαν, διὰ Λονδῖνον προκειμένου νὰ συναντηθῇ εἰς τὸ ἐκεῖ χειμερινὸν στάδιον μετὰ τοῦ

(Συνέχεια εἰς τὴν 5ην σελίδα