Ὁ χθεσινὸς ἀγὼν «Ἀστέρας»-«ΠΑΟΚ» εἰς τὴν 4ην σελίδα

4 ΣΕΛΙΔΕΣ

Ἐλεύθερος ΑΘΛΗΤΗΣ

Η ΜΕΓΑΛΥΤΕΡΑ ΑΘΛΗΤΙΚΗ ΕΚΔΟΣΙΣ ΤΗΣ ΕΛΛΑΔΟΣ

ΕΤΟΣ Α' — ΑΡ. ΦΥΛΛΟΥ 7 | ΤΙΜΗ ΦΥΛΛΟΥ ΔΡΧ. 300 | Διευθυντὴς ΝΙΚΟΣ ΚΑΠΙΤΣΟΓΛΟΥ | Γραφεῖα — Τυπογραφεῖα ΛΥΚΟΥΡΓΟΥ 8—Τηλ. 30591 | ΠΕΜΠΤΗ, 27 Ἰουνίου 1946

Η Β'. ΠΑΝΑΘΛΗΤΙΚΗ ΕΟΡΤΗ ΤΗΣ "ΒΡΑΔΥΝΗΣ,,

Ἡ Β' Παναθλητικὴ ἑορτὴ τῆς «ΒΡΑΔΥΝΗΣ», διωργανουμένη κατὰ τρόπον ποὺ θὰ τὴν παρουσιάση μεγαλειώδη καὶ ἀφαντάστου θεαματικότητος, θ' ἀποτελέση σταθμὸν εἰς τὰ ἀθλητικὰ χρονικὰ τοῦ τόπου. Ὅπως ἀπετέλεσε κάθε ἀθλητικὴ ὀργάνωσις τῆς «ΒΡΑΔΥΝΗΣ». Εἰς αὐτὴν θὰ λάβουν μέρος ἐκπρόσωποι κάθε ἀθλήματος ποὺ καλλιεργεῖται εἰς τὴν Ἑλλάδα, εἰς μίαν μεγαλοπρεπῆ παρέλασιν. Τὰ ἀγωνίσματα, τὰ ὁποῖα περιλαμβάνονται εἰς τὸ πρόγραμμα τῆς ἑορτῆς, θὰ εἶνε θεαματικὰ καὶ ἀφαντάστου ἐνδιαφέροντος. Ἡ δύναμις τοῦ ἀθλητισμοῦ μας, τὸ σφρῖγος τῆς ἀθλητιώσης νεολαίας μας, θὰ ἐπιδειχθοῦν εἰς ὅλον των τὸ μεγαλεῖον κατὰ τὴν λαμπρὰν αὐτὴν ἑορτήν. Ἡ Β' Παναθλητικὴ ἑορτὴ τῆς «ΒΡΑΔΥΝΗΣ» δὲν ἔχει ὅμως μόνον ὡς σκοπόν της τὴν ἐπίδειξιν τοῦ ἀθλητισμοῦ μας. Ἔχει καὶ σκοπὸν τὴν ἐνίσχυσιν τῶν πτωχοτέρων ἀθλητικῶν Ὁμοσπονδιῶν καὶ Σωματείων τῆς περιφερείας Πρωτευούσης. Τῶν Ἀθηνῶν, τοῦ Πειραιῶς καὶ τῶν Προαστείων.

Τὸ ἀπόγευμα τῆς Κυριακῆς ὁ τελικὸς ἀγὼν τοῦ ποδοσφαιρικοῦ πρωταθλήματος τῆς Ἑλλάδος

Η «ΑΘΛΗΤΙΚΗ ΕΝΩΣΙΣ ΚΩΝΣΤΑΝΤΙΝΟΥΠΟΛΕΩΣ» ἐναντίον τοῦ «Ὀλυμπιακοῦ»

Ὁ μεγαλείτερος ἀγὼν τοῦ 1946

ΔΕΝ ΠΡΕΠΕΙ Νὰ γίνῃ ἡ ἀδικία

Ὁ φίλαθλος κόσμος — καὶ ἐξαιροῦμεν αὐτὴν τὴν στιγμὴν τοὺς φανατικοὺς ὀπαδοὺς τῶν ὁμάδων καὶ τοὺς ἐνδιαφερομένους διὰ τὴν οἰκονομικὴν ἐπιτυχίαν τῶν ποδοσφαιρικῶν ἀγώνων, τοὺς ὁποίους θεωροῦμεν ἄλλου τύπου φιλάθλους —εὑρίσκεται πρὸ μιᾶς τερατώδους στάσεως τῆς ἑλληνικῆς Ποδοσφαιρικῆς Ὁμοσπονδίας ἔναντι τοῦ Ἄρεως τῆς Θεσσαλονίκης. Τοῦ ἀκυρώνει τὰς ἐπιτυχίτου, διότι ἐχρησιμοποίησε τὸν ποδοσφαιριστὴν Σιώτην, ἀφοῦ προηγουμένως τὸν κατεκύρωσεν εἰς αὐτὸν καὶ ἔδωσε τὴν ἄδειαν νὰ ἀγωνισθῇ μὲ τὰ χρώματά του. Ἀποτέλεσμα: Ὁ Ἄρης εἰς τὴν οὐσίαν θὰ κερδίση ἴσως τὸ πρωτάθλημα — ἐὰν ἡ ΑΕΚ ἡττηθῇ τὴν Κυριακήν, ἢ ἀναδειχθῇ Ἰσόπαλος τοῦ Ὀλυμπιακοῦ Πειραιῶς — καὶ εἰς τά... χαρτιὰ θὰ εἶνε ἡ τρίτη τοῦ πρωταθλήματος Ἑλλάδος. Ὑπάρχει, φυσικά, ἡ δικαστικὴ ἐπιτροπὴ τῆς ΕΠΟ, ἡ ὁποία θὰ εἴπῃ τὴν τελευταίαν λέξιν ἐπὶ τοῦ δημιουργηθέντος ζητήματος. Ὑπάρχουν ὅμως καὶ οἱ φίλαθλοι, εἰς τὴν συνείδησιν τῶν ὁποίων ὁ,τι ἐδημιουργήθη εἰς βάρος τοῦ Ἄρεως ἀποτελεῖ ἀδικίαν πρωτοφανῆ καὶ εἰς τὰ ἑλληνικὰ ἀκόμη ποδοσφαιρικὰ χρονικά. Καὶ οἱ φίλαθλοι αὐτοὶ — οἱ καλοὶ φίλαθλοι — θὰ ἱκανοποιηθοῦν μόνον ὅταν ἡ ὁμὰς ποὺ θὰ ἀνακηρυχθῇ πρωταθλήτρια... εἰς τὰ χαρτιὰ δὲν δεχθῇ τὸν τίτλον.

Η ΑΕΚ ΚΑΙ ΜΕ ΙΣΟΠΑΛΙΑΝ ΚΕΡΔΙΖΕΙ ΤΟ ΠΡΩΤΑΘΛΗΜΑ

Τοῦ κ. Ν. Καπιτσόγλου

Τὸ ἀπόγευμα τῆς Κυριακῆς εἰς τὸ γήπεδον τοῦ Ποδηλατοδρομίου Νέου Φαλήρου τελεῖται ὁ τελικὸς ἀγὼν ποδοσφαιρικοῦ πρωταθλήματος Ἑλλάδος, μὲ ἀντιπάλους τὰς ὁμάδας τῆς ΑΕΚ καὶ τοῦ Ὀλυμπιακοῦ. Ὁ ἀγὼν προσλαμβάνει ἰδιαίτερον ἐνδιαφέρον μετὰ τὴν ἀδικίαν ποὺ ἔγινεν εἰς τὸν Ἄρην Θεσσαλονίκης νὰ τεθοῦν ὑπὸ ἀμφισβήτησιν αἱ ἐπιτυχίαι του ἔναντι τῶν ἀντιπάλων τῆς Κυριακῆς. Διότι ἀπὸ τὴν ἔκβασιν τοῦ ἀγῶνος τῆς Κυριακῆς θὰ κριθῇ ἡ τύχη τοῦ τίτλου τῆς πρωταθλητρίας ἔστω καὶ...τυπικῶς. Ἡ ΑΕΚ πρέπει νὰ νικήση τὸν Ὀλυμπιακὸν διὰ νὰ ἀναδειχθῇ πρωταθλήτρια. Ἀλλὰ καὶ μὲ μίαν ἰσοπαλίαν ἀκόμη κερδίζει τὸν τιμητικὸν τίτλον. Ἐὰν ὅμως ἡττηθῇ, τότε πρωταθλήτρια ἀναδεικνύεται ἡ ὁμὰς τοῦ Ὀλυμπιακοῦ.

Τόσον ἡ ΑΕΚ, ὅσον καὶ ὁ Ὀλυμπιακὸς θὰ παρατάξουν τὴν Κυριακὴν τὰς ἰδίας συνθέσεις ποὺ παρέταξαν εἰς τοὺς τελευταίους ἀγῶνας των. Μὲ τοὺς αὐτοὺς διακρι θέντας καὶ ὑστερήσαντας ποδοσφαιριστάς των, ἀφοῦ δὲν διαθέτουν κατάλληλον ἐφεδρείαν. Καὶ αἱ δύο ὁμάδες κατέρχονται εἰς τὸν ἀγῶνα μὲ βεβαρυμένον τὸ ἠθικόν των ἐκ τῶν ἀπροόπτων ἡττῶν των εἰς τὴν Θεσσαλονίκην. Εἶνε ὅμως ἀλήθεια ὅτι ἡ ΑΕΚ ὑπέστη βαθυτέραν ἧτταν. Μὲ βάσιν δὲ μαθηματικοὺς ὑπολογισμοὺς (ὁ Ὀλυμπιακὸς ἡττήθη μὲ 1—0 καὶ ἡ ΑΕΚ μὲ 4—3) ἡ ὁμὰς τοῦ Ὀλυμπιακοῦ πρέπει νὰ κερδίση τὴν Κυριακήν. Μαθηματικοὶ ὅμως λογαριασμοὶ καὶ προβλέψεις στηριζόμεναι εἰς αὐτοὺς εἶνε ἀλήθεια πὼς δὲν γωροῦν εἰς τὸ ποδόσφαιρον. Δι' αὐτὸ ἡ μόνη πρόβλεψις ποὺ μπορεῖ νὰ γίνῃ διὰ τὴν Κυριακὴν εἶνε ὅτι ὁ ἀγὼν

ΣΥΝΕΧΕΙΑ ΕΙΣ ΤΗΝ 2ΗΝ ΣΕΛΙΔΑ

ΕΠΑΘΛΑ διὰ νέας παγκοσμίους ἐπιδόσεις

ΝΕΑ ΥΟΡΚΗ, 25 Μαΐου (Ἰδ. ὑπηρεσία). — Μιὰ εἴδησις δημοσιευθεῖσα εἰς ὅλας τὰς ἐφημερίδας ἀνεστάτωσε τὸν κόσμον τῶν φιλάθλων καὶ ἰδιαιτέρως τοὺς κύκλους τῆς Ὁμοσπονδίας Ἐρασιτεχνῶν τοῦ Ἀθλητισμοῦ. Ἡ εἴδησις λέγει: «Ὁ πλούσιος βιομήχανος κ. Οὐῶλτερ Μπὶκ Λάκεν ἀθλοθετεῖ διὰ κάθε ἄθλη τὴν στίβου ποὺ θὰ καταρριπτῇ παγκόσμιον ρεκὸρ τὸ ποσὸν τῶν 50.000 δολλαρίων...» Ἀπὸ παντοῦ δὲ κρούεται ὁ κώδων τοῦ κινδύνου ποὺ δημιουργεῖται εἰς βάρος τοῦ ἐρασιτεχνικοῦ ἀθλητισμοῦ. Διότι τὰ ἔπαθλα τοῦ κ. Μπὶκ Λάκεν νὰ μὲν θὰ τονώσουν τὸ ἐνδιαφέρον τῶν ἀθλητῶν καὶ τὰς προσπαθείας των διὰ τὴν δημιουργίαν νέων παγκοσμίων ρεκόρ, καὶ μὲν θὰ συντελέσουν τὶς τὴν διάδοσιν τοῦ κλασικοῦ ἀθλητισμοῦ, ἀλλὰ θὰ ἔχουν ὡς ἀποτέλεσμα τὴν ἀπώλειαν ἐκ τῶν τάξεων τοῦ ἐρασιτεχνικοῦ ἀθλητισμοῦ κάθε καλοῦ ἀθλητοῦ. Ὁ Μπὶκ Λάκεν βολιδοσκοπήσεις ἠρνήθη ν' ἀνοιχθῇ τὴν ἀθλοθέτησίν του.

Ἡ Β' ΠΑΝΑΘΛΗΤΙΚΗ ΕΟΡΤΗ ΤΗΣ "ΒΡΑΔΥΝΗΣ,,

Ἡ Β' Παναθλητικὴ ἑορτὴ τῆς «ΒΡΑΔΥΝΗΣ», διωργανουμένη κατὰ τρόπον ποὺ θὰ τὴν παρουσιάση μεγαλειώδη καὶ ἀφαντάστου θεαματικότητος, θ' ἀποτελέση σταθμὸν εἰς τὰ ἀθλητικὰ χρονικὰ τοῦ τόπου. Ὅπως ἀπετέλεσε κάθε ἀθλητικὴ ὀργάνωσις τῆς «ΒΡΑΔΥΝΗΣ». Εἰς αὐτὴν θὰ λάβουν μέρος ἐκπρόσωποι κάθε ἀθλήματος ποὺ καλλιεργεῖται εἰς τὴν Ἑλλάδα, εἰς μίαν μεγαλοπρεπῆ παρέλασιν. Τὰ ἀγωνίσματα, τὰ ὁποῖα περιλαμβάνονται εἰς τὸ πρόγραμμα τῆς ἑορτῆς, θὰ εἶνε θεαματικὰ καὶ ἀφαντάστου ἐνδιαφέροντος. Ἡ δύναμις τοῦ ἀθλητισμοῦ μας, τὸ σφρῖγος τῆς ἀθλητιώσης νεολαίας μας, θὰ ἐπιδειχθοῦν εἰς ὅλον των τὸ μεγαλεῖον κατὰ τὴν λαμπρὰν αὐτὴν ἑορτήν. Ἡ Β' Παναθλητικὴ ἑορτὴ τῆς «ΒΡΑΔΥΝΗΣ» δὲν ἔχει ὅμως μόνον ὡς σκοπόν της τὴν ἐπίδειξιν τοῦ ἀθλητισμοῦ μας. Ἔχει καὶ σκοπὸν τὴν ἐνίσχυσιν τῶν πτωχοτέρων ἀθλητικῶν Ὁμοσπονδιῶν καὶ Σωματείων τῆς περιφερείας Πρωτευούσης. Τῶν Ἀθηνῶν, τοῦ Πειραιῶς καὶ τῶν Προαστείων.

ΑΝΑΣΤΑΤΟΙ οἱ φίλαθλοι τῆς Ἀμερικῆς διὰ τὸν τρόπον διεξαγωγῆς τοῦ ἀγῶνος Τζόε Λουΐ—Μπίλλυ Κόν

ΣΥΜΠΑΙΓΝΙΑ! Στὸ Γιάγκου Στάντιουμ τῆς Ν. Ὑόρκης

Ο ΤΖΟΕ ΛΟΥΙΣ ΜΠΟΡΟΥΣΕ ΝΑ ΝΙΚΗΣΗ ΑΜΕΣΩΣ ΤΟΝ ΚΟΝ

Ὅλαι αἱ ἐφημερίδες τῆς Ἀμερικῆς ἀπὸ τῆς ἑπομένης τοῦ ἀγῶνος Τζόε Λουΐς—Μπίλλυ Κόν, διαθέτουν στήλας ὁλοκλήρους, λαμβάνουσαι θέσιν εἴτε ὑπὲρ αὐτῶν ποὺ καταγγέλουν ὅτι ὁ ἀγὼν ἦτο συνεννοημένος, εἴτε ὑπὲρ τῶν ὀπαδῶν τῆς ἀπόψεως ὅτι ὁ Μπίλλυ Κὸν ἔπαιξεν ὅσον μποροῦσε καλύτερα, ἀλλὰ ὁ Τζόε ἦταν πολὺ δυνατώτερός του. Τώρα δὲ ποὺ παρῆλθον αἱ στιγμαὶ τῶν πρώτων ἐντυπώσεων δημιουργεῖται τρίτη ἄποψις, περὶ τῆς ὁποίας γράφομεν κατωτέρω:

ΝΕΑ ΥΟΡΚΗ, 25 Ἰουνίου. (Ἰδ. ὑπηρ.). — "Οταν ὁ Τζόε Λουΐς ἐνίκησε τὸν Μάξ Σμέλιγκ, μόλις ἤρχισεν ὁ ἀγών τους, οἱ θεαταὶ ἔλεγαν ἀπογοητευμένοι: Ὁ Τζόε καὶ αὐτὴν τὴν φορὰν μποροῦσε νὰ νικήση εἰς τὸν πρῶτον γῦρον τὸν Μπίλλυ Κόν, ἀλλὰ ἀναλογισθεῖς τοὺς θεατὰς καὶ τὴν ἀπογοήτευσίν των, ἔπειτα ἀπὸ τὴν ἀγωνίαν ὁλοκλήρων ἑβδομάδων, ἀπεφάσισε, συνεννοηθεὶς μὲ τὸν ἑαυτόν του καὶ μόνον, νὰ κρατήση ὅσο πιὸ πολλοὺς γύρους μποροῦσε τὸν ἀγῶνα. Καὶ ἴσως τὸν κρατοῦσε καὶ πέραν τοῦ δου γύρου, ἐὰν ὁ ἀντίπαλός του ἦταν εἰς θέσιν νὰ τὸν ἀντιμετωπίζη μὲ θάρρος ποὺ θὰ δημιουργοῦσε κάποιαν ἰσορροπίαν καὶ κάποιαν συγκίνησιν εἰς τοὺς θεατάς.

Ἐκ τῶν πρώτων ἀνακρίσεων ποὺ ἔγιναν ἀπὸ τὴν Πυγμαχικὴν Ὁμοσπονδίαν, αὐτὸ τὸ συμπέρασμα ἐπιτρέπεται. Ὁ Τζόε Λουΐς παρεσύρθη εἰς τὴν... συμπαιγνίαν

ΣΥΝΕΧΕΙΑ ΕΙΣ ΤΗΝ 3ΗΝ ΣΕΛΙΔΑ

"Ἔρχεται ΕΙΣ ΑΘΗΝΑΣ ὁ Τζανετόπουλος

ΠΑΛΑΙΟΣ ΠΡΩΤΟΠΥΓΜΑΧΟΣ

Ὁ «Ἐθνικὸς Κῆρυξ» τῆς Νέας Ὑόρκης ἐδημοσίευσε τὴν εἴδησιν, ὅτι ἔρχεται τὸν Αὔγουστον εἰς τὰς Ἀθήνας ὁ Φάνης Τζανετόπουλος, πρωτοπυγμάχος τῆς Ἑλλάδος ὅλων τῶν κατηγοριῶν μέχρι τοῦ 1934. Ὁ Τζανετόπουλος ἀπεσύρθη τοῦ ρίγκ πρὸ δεκαετίας. Ὑπῆρξεν ὁ μόνιμος ἀντίπαλος τοῦ Βάσση.

"Οταν οἱ ἀγῶνες παγκοσμίου πυγμαχικοῦ πρωταθλήματος ἦταν ἀληθινὲς γιγαντομαχίες. Ὁ Τζὰκ Ντέμσεϋ λυγίζει στὰ πανίσχυρα κτυπήματα τὸν Τζέσε Τοὺννεϋ.

Ὁ Χριστοφορίδης

ΘΑ ΑΓΩΝΙΣΘΗ ΠΡΟΣΕΧΩΣ ΜΕ ΤΟΝ ΛΕΝΕΒΙΤΣ ΔΙΑ ΤΟ ΠΡΩΤΑΘΛΗΜΑ ΗΜΙΒΑΡΕΩΝ ΒΑΡΩΝ

Πιθανὸν καὶ μὲ τὸν ΜΙΛΣ

Ὁ Χριστοφορίδης, εἰς πεῖσμα τῆς Πυγμαχικῆς Ἑνώσεως Νέας Ὑόρκης καὶ τοῦ ὀργάνου τῶν Ἀμερικανῶν διοργανωτῶν πυγμαχικῶν ἀγώνων «Ρίγκ», δὲν ἐθεωρήθη ἔκπτωτος τοῦ τίτλου του τοῦ παγκοσμίου πρωτοπυγμάχου ἡμιβαρέων βαρῶν. Εἶνε τὰ τελευταῖα εὐχάριστα νέα ποὺ μᾶς μετέδωσεν ὁ ἐνταῦθα φίλος του καὶ μάνατζέρ του, ὅταν ὁ πρωτοπυγμάχος μας εὑρίσκετο εἰς τὴν Ἑλλάδα, κ. Εὐαγγελίδης. Ἀντιθέτως ὁ Χριστοφορίδης ἐκλήθη νὰ ὑποστηρίξη τὸν τίτλον του. Καὶ θὰ ἀντιμετωπίση προσεχῶς τὸν Λένεβιτς ἢ τὸν Μίλς, οἱ ὁποῖοι θεωροῦνται σήμερον οἱ πλέον δυναμικοὶ πυγμάχοι τοῦ κόσμου εἰς τὴν κατηγορίαν ἡμιβαρέων βαρῶν.

Ὁ Χριστοφορίδης ἀφ'ὅτου ἀπελύθη τῶν τάξεων τοῦ ἀμερικανικοῦ ναυτικοῦ, ἐπεδόθη εἰς συστηματικὴν προπόνησιν, ὅσοι δὲ τὸν παρακολουθοῦν εἶνε βέβαιοι ὅτι θὰ ὑποστηρίξη τὸν τίτλον του τὸ ἀποτελεσματικώτατα. Ὁ ἀγὼν τοῦ Χριστοφορίδη μὲ τὸν Λένεβιτς ἢ τὸν Μίλς θὰ ἔχη τὸ μεγαλείτερον ἐνδιαφέρον, μετὰ τὸν ἀγῶνα Τζόε Λουΐς καὶ Μπίλλυ Κόν. Ἐντὸς τοῦ Ἰουλίου θ' ἀναγγελθῇ ποῦ καὶ πότε θὰ γίνῃ. Διότι δὲν ἀποκλείεται ἐὰν ὡς πρῶτος ἀντίπαλός του προκριθῇ ὁ Μίλς νὰ τὸν ἀντιμετωπίση εἰς τὸ Λονδῖνον.

Ὁ πρωτοπυγμάχος μας, εἰς τελευταίαν του ἐπιστολὴν πρὸς τὸν κ. Εὐαγγελίδην, ἰδιαιτέρως τονίζει ὅτι εὑρίσκεται εἰς ἐξαιρετικὴν φόρμαν καὶ ὅτι πιστεύει νὰ ἀντιμετωπίση ἐπιτυχῶς ὅ,σους τοῦ ἐμφανίσουν ὡς διεκδικητὰς τοῦ τίτλου του.

Σοβαρώτερον ἀντίπαλον θεωρεῖ τὸν Λένεβιτς καὶ ἔναν ἀγῶνα του πρὸς αὐτὸν τὸν κατατάσσει εἰς τὴν πρώτην-πρώτην σειρὰν ὅσων ἀγώνων ἔδωσεν ἕως τώρα. Γράφει ἀκόμη ὁ Χριστοφορίδης ὅτι ἐὰν κρατήση τὸν τίτλον του, θὰ θέση ὡς ὅρον εἰς τοὺς ὀργανωτὰς ὅπως ὁ δεύτερος ἀγὼν του διεξαχθῇ εἰς τὸ Παναθηναϊκὸν Στάδιον. Ἐὰν δηλαδὴ νικήση τὸν Λένεβιτς νὰ συναντηθῇ μὲ τὸν Μίλς εἰς τὰς Ἀθήνας καὶ ἀντιστρόφως, ἐὰν νικήση εἰς πρῶτον ἀγῶνα τὸν Μίλς, νὰ συναντηθῇ μὲ τὸν Λένεβιτς εἰς τὸ Στάδιον τῶν Ἀθηνῶν.

Ὁ Χριστοφορίδης, ὀριστερά, πρὸ τοῦ ἀγῶνος του μὲ τὸν Πετρίνα, ἀπὸ τὸν ὁποῖον ἐκέρδισε τὸν τίτλον τοῦ πρωτοπυγμάχου.

ΑΓΓΛΟΙ ΚΑΙ ΑΜΕΡΙΚΑΝΟΙ ΠΡΩΤΑΘΛΗΤΑΙ

Εἰς τοὺς Παναθηναϊκοὺς ἀγῶνας τῆς 7-8 Ἰουλίου ΕΚΛΗΘΗΣΑΝ ΚΑΙ ΚΥΠΡΙΟΙ

Ὁ Παναθηναϊκὸς Ἀθλητικὸς Ὅμιλος διοργανώνει διὰ τὴν 7ην καὶ 8ην Ἰουλίου εἰς τὸ Παναθηναϊκὸν Στάδιον μεγάλους ἀθλητικοὺς ἀγῶνας, τοὺς «Παναθηναϊκούς», ὅπως τοὺς ἐτιτλοφόρησεν. Εἰς τοὺς ἀγῶνας αὐτοὺς θὰ μετάσχουν μὲ τοὺς καλυτέρους ἀθλητοὺς των ὅσα σωματεῖα μετέσχον τῶν τελευταίων Πανελληνίων ἀγώνων, ἐκ τῆς περιφερείας πρωτευούσης. Θὰ μετάσχουν ἀκόμη καὶ δύο νέα ἀστέρια τοῦ ἀθλητισμοῦ μας, ἀναδειχθέντα εἰς τοὺς Πανελληνίους ἀγῶνας. Ὁ Ζαφείρης τοῦ Ἄρεως Θεσσαλονίκης καὶ ὁ Παπαγιαννόπουλος τῆς Παναχαϊκῆς. Διὰ τοὺς ἰδίους ἀγῶνας προσεκλήθησαν καὶ οἱ πρωταθληταὶ τῆς Κύπρου, τῶν ὁποίων ἡ συμμετοχὴ, μέχρι στιγμῆς, θεωρεῖται πιθανωτάτη.

Εἰς τοὺς Παναθηναϊκοὺς ἀγῶνας τῆς 7ης καὶ 8ης Ἰουλίου θὰ μετάσχουν πιθανώτατα ἂν μὴ βεβαίως Ἄγγλοι καὶ Ἀμερικανοὶ πρωταθληταὶ τῶν ἐνόπλων δυνάμεων τῶν ὑπηρετούντων εἰς τὴν Ἰταλίαν, τὴν Γαλλίαν, τὴν Γερμανίαν, τὴν Ἑλλάδα καὶ τὴν Μέσην Ἀνατολήν. Μεταξὺ αὐτῶν συγκαταλέγονται καὶ ἀθληταὶ κλάσεως. Τὸ πρόγραμμα τῶν ἀγώνων περιλαμβάνει τὰ κάτωθι ἀγωνίσματα:

Δρόμους μετ' ἐμποδίων 110 καὶ 400 μ. Δρόμους ἁπλοῦς 100, 200, 400, 800, 150 καὶ 5000 μέτρων. Εἰς τὸν τελευταῖον θὰ μετάσχη καὶ ὁ Ραγᾶζος ΙΙ ποὺ ἐπέτυχεν εἰς Ἀλμυρὸν χρόνον 16'. Ἄλματα εἰς μῆκος, εἰς ὕψος, ἐπὶ κοντῷ καὶ τριπλοῦν. Σφαιροβολίαν, δισκοβολίαν καὶ ἀκοντισμόν. Σκυταλοδρομίας 4Χ100 καὶ Βαλκανικὴν (800Χ400Χ200Χ100).

ΕΛΛΑΣ ΑΓΓΛΙΑ Εἰς ἀγῶνας μοτοποδοσφαίρου!!

Πληροφορούμεθα ὅτι ἀναδιοργανοῦνται αἱ ὁμάδες μοτοποδοσφαίρου, πρωτοβουλίᾳ τοῦ παλαιμάχου πρωταθλητοῦ τοῦ ἑλληνικοῦ μοτοσυκλετισμοῦ Σαββοπούλου. Εἴκοσι καὶ πλέον ἱκανώτατοι μοτοσυκλετισταὶ μας θ' ἀρχίσουν ἐντὸς τοῦ προσεχοῦς μηνὸς συστηματικὴν προπόνησιν, προκειμένου νὰ ἐμφανισθοῦν συντόμως εἰς ἀγῶνας ἐπιδείξεων. Ἀπὸ τοὺς ἱκανωτέρους μοτοποδοσφαιριστὰς τῶν δύο ὁμάδων θὰ συγκροτηθῇ μικτὴ ὁμὰς ἡ ὁποία θὰ ἀντιμετωπίση τὸν Σεπτέμβριον ὁμάδα διακεκριμένων μοτοποδοσφαιριστῶν Ἀγγλίας. Ἤδη ἤρχισαν διαπραγματεύσεις διὰ τὴν μετάκλησιν τῶν Ἄγγλων μοτοποδοσφαιριστῶν. Ἐν τῷ μεταξὺ θὰ γίνουν ἕνας ἢ δύο ἀγῶνες μὲ στρατιωτικὰς ἀγγλικὰς ὁμάδας μοτοποδοσφαίρου. (Σημ. «Ἐλευθέρου Ἀθλητοῦ» Μοτοποδοσφαιρικοὶ ἀγῶνες ἔγιναν καὶ πρὸ δωδεκαετίας εἰς τὰς Ἀθήνας καὶ εἶχον κερδίσει τὸ ἐνδιαφέρον τῶν Ἀθηναίων φιλάθλων. Τὸ μοτοποδόσφαιρον παίζεται μὲ τοὺς αὐτοὺς κανονισμοὺς τοῦ ποδοσφαίρου. Μόνον ὅτι αἱ ὁμάδες εἶνε ὀλιγομελεῖς. Ἀπὸ 5 μοτοποδοσφαιριστὲς—7.Οἱ παῖκται κινηγοῦν τὴν μπάλλα μὲ τὶς μοτοσυκλέττες καὶ αἱ φάσεις ποὺ δημιουργοῦνται εἶνε ἀσυλλήπτου συναρπαστικότητος. Συγκλονίζουν τὸν θεατὴν ὅπως οἱ ἀγωνισταὶ μὲ ἀκροβατικοὺς ἐλιγμοὺς ἀποτόμους ἐξορμήσεις καὶ στάσεις κινηγοῦν τὴν μπάλλα.

ΜΟΝΟΜΑΧΙΑ ΕΙΣ ΑΓΩΝΑ κολυμβήσεως ΙΩΑΝΝΟΥ - ΦΟΡΝΤ

ΠΑΡΙΣΙΟΙ, 25 Ἰουνίου. (Ἰδ. ὑπηρ.). — Ὁ πρωτοκολυμβητὴς Ἰωάννου, μετὰ τὴν ἐπιτυχίαν του εἰς τελευταίους ἀγῶνας (κατέρριψε τὸ εὐρωπαϊκὸν ρεκὸρ κολυμβήσεως 100 μ. μὲ χρόνον 56' 7)10) θὰ τεθῇ τὸν προσεχῆ μῆνα ἀντιμέτωπος τοῦ Ἀμερικανικοῦ Ἄλλαν Φόρντ, ρεκόρντμαν τοῦ κόσμου μὲ χρόνον 55'' 9)10. Ὁ Φόρντ μετεκλήθη εἰδικῶς διὰ μίαν κολυμβητικὴν μονομαχίαν μὲ τὸν Ἰωάννου, ὁ ὁποῖος εὑρίσκεται τελευταίως εἰς ἐξαιρετικὴν φόρμαν.

Εἰς τὸ "Οσλο

ΟΛΟΙ ΟΙ ΠΡΩΤΑΘΛΗΤΑΙ τοῦ Εὐρωπαϊκοῦ ἀθλητισμοῦ

ΟΣΛΟ, Ἰούνιος.—Αἱ προετοιμασίαι διὰ τοὺς προσεχεῖς Πανευρωπαϊκοὺς ἀθλητικοὺς ἀγῶνας, τοὺς τελουμένους εἰς τὴν πόλιν μας, συνεχίζονται, κάθε ἡμέραν, καὶ μὲ ἐντατικώτερον ρυθμόν. Οἱ φίλαθλοι τῆς πόλεώς μας ἑτοιμάζουν θερμὴν ὑποδοχὴν εἰς τοὺς Εὐρωπαίους πρωταθλητάς. Δέκα μεγάλα ξενοδοχεῖα ἔχουν ἑτοιμασθῆ διὰ τὰς ξένας ὁμάδας καὶ 50 ξενάγοι, οἱ ὁποῖοι ἀπὸ τῆς πρώτης στιγμῆς θὰ τεθοῦν εἰς τὴν διάθεσιν τῶν ξένων. Τὸ Στάδιον εἶνε ἕτοιμον καὶ περισσότερον ἕτοιμοι οἱ Νορβηγοὶ πρωταθληταί, οἱ ὁποῖοι ἐλπίζουν ὅτι θὰ ἐπιβληθοῦν εἰς τὰ περισσότερα ἀγωνίσματα ὅλων τῶν ἄλλων πρωταθλητῶν.

Ἰδιαίτερον ἐνδιαφέρον θὰ ἔχη ἐξ ὅλων τῶν ἀγωνισμάτων ὁ Μαραθώνειος δρόμος μὲ τὴν συμμετοχὴν τῶν ἄσσων τοῦ δρόμου Φινλανδῶν πρωταθλητῶν εἰς συναγωνισμὸν μὲ τὸν μεγάλον Ἕλληνα μαραθωνοδρόμον καὶ νικητὴν τοῦ Μαραθωνείου τῆς Βοστώνης Κυριακίδην.

ΑΙ ΤΕΛΕΥΤΑΙΑΙ ΠΡΟΕΤΟΙΜΑΣΙΑΙ

Εἰς τὸν Μαραθώνειον δρόμον θὰ μετάσχουν καὶ 15 Νορβηγοί, οἱ ὁποῖοι προπονοῦνται ἤδη συστηματικῶς ἀπὸ τοῦ παρελθόντος Μαΐου.

Εἰς "Οσλο ὑπολογίζεται ὅτι θὰ συγκεντρωθοῦν διὰ τοὺς ἀγῶνας περὶ τὰς 100.000 φιλάθλων ἀπὸ τὴν ὑπόλοιπον Νορβηγίαν καὶ Σουηδίαν.

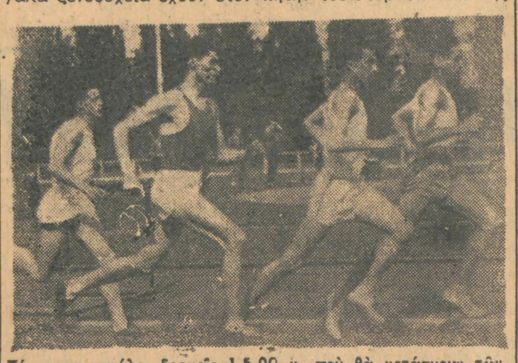

Τέσσερης μεγάλοι δρομεῖς 1.500 μ. ποὺ θὰ μετάσχουν τῶν ἀγώνων τοῦ "Οσλο : Χάνσεν, Μένζ, Λεγκρὰ καὶ Βερνιὲ

Ἡ ἠθικὴ νίκη ΠΟΥ ΕΚΕΡΔΙΣΕ Ο "ΑΣΤΗΡ,, ΣΤΗΝ ΚΩΝΣΤΑΝΤΙΝΟΥΠΟΛΙ

Τοῦ συνεργάτου μας κ. Ν. Ε. ΒΑΣΙΛΕΙΟΥ

Τὸ 1938 ἡ Ἐθνικὴ Ποδοσφαιρική μας Ὁμὰς ἐπρόκειτο νὰ συναντηθῇ εἰς Παλαιστίνην μὲ τὴν Ἐθνικὴν Ὁμάδα τῆς φίλης χώρας.

Εἰς ἄρθρον μας, δημοσιευθὲν εἰς τὸ «Ἀθλητικὸν Βῆμα» τῆς 9 Φεβρουαρίου 1938, μεταξὺ ἄλλων ἐγράφομεν:

«Πρὸ παντὸς οἱ "Ἕλληνες ποδοσφαιρισταὶ εἰς τὰς συναντήσεις των εἰς τὴν προπάθειάν των διὰ τὴν ἀπόκτησιν τῆς Νίκης δὲν πρέπει νὰ ξεχνοῦν τὸ ἑλληνικὸν ἦθος, τὴν ἀθλητικὴν συμπεριφορὰν, τὴν εὐγενῆ ἄμιλλα, διότι Νίκη ποὺ ἀποκτᾶ κανεὶς ἔξω ἀπὸ τοὺς ἀθλητικοὺς κανονισμοὺς δὲν εἶνε Νίκη... Καὶ τὰ Ἑλληνόπουλα συνηντήθησαν καὶ ἐνίκησαν ὄχι μόνον τὴν Νίκην τὴν ἀθλητικήν, ἀλλὰ καὶ τὴν Νίκην τοῦ ἤθους καὶ τῆς ἀθλητικῆς συμπεριφορᾶς...»

Εἰς τοιαύτην Νίκην, ἀξίζει ὁ ἔπαινος. Διότι, ἂν ἡ ἐπικράτησις ἐπιτευχθῇ μὲ ἀντιαθλητικὰ μέσα, τότε δὲν ἀποτελεῖ Νίκην, ἀλλὰ ἦτταν καὶ μάλιστα δεινήν.

Τοῦτο δὲ, ἂν ἰσχύη δι' ἀγῶνας, οἱ ὁποῖοι λαμβάνουν χώραν εἰς τὴν ἡμεδαπήν, ἂν τιλαμβάνεται κανεὶς πόσην σημασίαν ἀποκτᾶ ὅταν ἡ συνάντησις λαμβάνη χώραν εἰς τὴν ἀλλοδαπήν.

Διότι, ἐκεῖ, δὲν κρίνεται μόνον ἡ τεχνικὴ τοῦ ποδοσφαίρου, καὶ ἡ ἀπόδοσις εἰς τέρματα, κρίνεται ἡ ἀθλητικὴ παράδοσις τῆς χώρας, ἐξαρτᾶται τὸ ἠθικὸν κεφάλαιον τῆς ἑλληνικῆς πατρίδος. Διὰ τοῦτο, τὸ Κράτος, προ-

ΣΥΝΕΧΕΙΑ ΕΙΣ ΤΗΝ 3ΗΝ ΣΕΛΙΔΑ

Ο κ. ΜΠΑΚΕΤ ΔΙΑ ΤΟ