V0 0357

Αἱ τελευταῖαι εἰδήσεις εἰς τὴν 4ην σελίδα

4 ΣΕΛΙΔΕΣ

Ἐλεύθερος ΑΘΛΗΤΗΣ

Η ΜΕΓΑΛΥΤΕΡΑ ΑΘΛΗΤΙΚΗ ΕΚΔΟΣΙΣ ΤΗΣ ΕΛΛΑΔΟΣ

ΕΤΟΣ Α΄—ΑΡ. ΦΥΛΛΟΥ 11 | ΤΙΜΗ ΦΥΛΛΟΥ ΔΡΧ. 300 | Διευθυντὴς ΝΙΚΟΣ ΚΑΠΙΤΣΟΓΛΟΥ | Γραφεῖα — Τυπογραφεῖα ΛΥΚΟΥΡΓΟΥ 8—Τηλ. 30591 | ΠΕΜΠΤΗ, 25 Ἰουλίου 1946

ΤΑ ΠΡΩΤΑΘΛΗΜΑΤΑ ΤΗΣ ΝΕΑΣ ΠΕΡΙΟΔΟΥ

Ἔγιναν ζυμώσεις καὶ συνεχίζονται τοιαῦται διὰ τὸν καθορισμὸν ὄχι πλέον τοῦ «τύπου» τοῦ ποδοσφαιρικοῦ πρωταθλήματος, ἀλλὰ τοῦ τρόπου διεξαγωγῆς του. Ἐκπρόσωποι τῶν μεγάλων σωματείων — διότι τῶν μικρῶν εἰς παρομοίας περιπτώσεις δὲν εἰσακούονται.

Τακτοποιοῦν τώρα τὰς λεπτομερείας τῶν πρωταθλημάτων. Φροντίζουν, νὰ προσδιορισθοῦν αἱ λεπτομέρειαι τῆς διοργανώσεως ἀγώνων κατὰ τρόπον ἐξασφαλίζοντα μόνον τὰ συμφέροντα τῶν Συλλόγων καὶ ὄχι τὰ γενικὰ συμφέροντα τοῦ Ἑλληνικοῦ ποδοσφαίρου. Ἔχομεν ὑπ' ὄψιν μας θὰ ἑτοιμασθοῦν οἱ ἀγῶνες. Καὶ προειδοποιοῦμεν ἀπὸ τώρα τοὺς φιλάθλους, ὅτι ἐὰν ἐν τῇ ἐξελίξει των αἱ μεγάλαι ὁμάδες ἀποτύχουν, τὰ πρωταθλήματα ἢ θὰ διακοποῦν ἢ θὰ λήξουν κατὰ τὸν οἰκτρὸν τρόπον μὲ τὸν ὁποῖον ἔληξαν τὰ πρωταθλήματα τῆς ποδοσφαιρικῆς περιόδου 1945 — 1946. Ἀναγνωρίζομεν ὅμως καὶ τὴν Γενικὴν Συνέλευσιν τῆς ΕΠΟ. Ἴσως εἰς αὐτὴν ἐπικρατήσουν φιλαθλητικώτεραι ἀπόψεις, πρὸς ὄφελος τοῦ Ἑλληνικοῦ ποδοσφαίρου καὶ οὐχὶ παρατάξεων Σωματείων.

Τὸ μυστήριον ἀποχωρήσεως τοῦ Μεσσάρη ἐκ τῶν τάξεων τοῦ Ἑλλην. ποδοσφαίρου

ΛΥΕΤΑΙ ΜΕΤΑ ΔΩΔΕΚΑ ΧΡΟΝΙΑ

ΑΥΤΗ ΕΙΝΑΙ Η ΑΛΗΘΕΙΑ: ΑΠΕΧΩΡΗΣΕ

Μόνον διότι δὲν ἤθελε νὰ πληρώνεται ὡς ποδοσφαιριστής

Ὅταν πρὸ δεκαετίας καὶ πλέον ὁ Ἄγγελος Μεσσάρης — ὁ πιὸ ἀριστοτέχνης καὶ φημισμένος ποδοσφαιριστὴς τῆς ἐποχῆς του — ἐγκατέλειψε αἰφνιδιαστικῶς τὸν «Παναθηναϊκὸν» καὶ τὸ ἑλληνικὸν ποδόσφαιρον, εἶχαν λεμθῆ ἀπὸ ἀνευθύνους, χαν λεχθῆ ἀπὸ ἀνευθύνους, ρίδας καὶ εἶχαν διαδοθῆ τόσα καὶ τόσα μεταξὺ τῶν φιλάθλων ὥστε νὰ δημιουργηθῆ ἕνα σκοτεινὸ μυστήριο περὶ τὴν ἀποχώρησίν του, ἡ ὁποία ὁμολογουμένως ἦτο ἀνεπανόρθωτος διὰ τὸ ἑλληνικὸν ποδόσφαιρον. Πέρασαν ἀπὸ τότε χρόνια καὶ χρόνια. Καὶ οὔτε ὁ Μεσσάρης ἐλησμονήθη ἀπὸ τοὺς ἕλληνας φιλάθλους — διότι ἦτο ποδοσφαιριστὴς ὁ ὁποῖος μὲ τὸ παιχνίδι του καὶ μόνος «ἐγέμιζε» τὰ γήπεδα — οὔτε καὶ τὸ μυστήριον τῆς ἀποχωρήσεώς του ἐλύθη. Διότι ὁ ἴδιος, σπόρτσμαν τέλειος, ποτὲ δὲν κατεδέχθη νὰ ὁμιλήση διὰ τὴν ἀποχώρησίν του, ἔστω καὶ ὅταν διεδίδοντο ψευδολογήματα ποὺ τὸν ἔθιγον, οὔτε ὁ Σύλλογός του ἠθέλησε νὰ ἀποκαλύψη τὰ αἴτια τῆς ἀποχωρήσεώς του διὰ λόγους φυσικὰ εὐνοήτους.

Ἤδη, δώδεκα χρόνια μετὰ τὴν ἀποχώρησίν του, ἀποκαλύπτεται ἡ ἀλήθεια καὶ ἐξηγεῖται διατί ὁ «Παναθηναϊκὸς» ποτὲ δὲν ὡμίλησε διὰ τὸ «μυστήριον» τῆς ἀποχωρήσεως τοῦ μεγαλυτέρου ποδοσφαιριστοῦ ὅσων ἐκ τῶν τάξεών του ποτὲ ἀνεδείχθησαν.

Ὁ Μεσσάρης ἀπεχώρησεν μόνον διότι ἀνεκάλυψεν ὅτι, διὰ τὰς ὑπηρεσίας ποὺ προσέφερεν εἰς τὸν «Παναθηναϊκόν».... «ΕΠΛΗΡΩΝΕΤΟ» !

Φυσικὰ χρήματα ποτὲ δὲν ἐτόλμησε νὰ τοῦ δώση ὁ Σύλλογός του. Ὁ Μεσσάρης ἦτο φίλαθλος 100%. Ἐπειδὴ ὅμως εἰς ὅλους ἔδιδε καὶ ἐπειδὴ ἡ οἰκογένειά του δὲν ἦτο πλουσία, τὸ μερίδιόν του παρεδίδετο εἰς τὴν μητέρα Μεσσάρη. Αὐτὸ ἔμαθε μίαν ἡμέραν ὁ φιλότιμος ἀθλητὴς καὶ ἠρνήθη ἔκτοτε νὰ παίξη ποδόσφαιρον. Εἰς μάτην ἠγωνίσθησαν ὅλοι οἱ παράγοντες τοῦ Παναθηναϊκοῦ νὰ τὸν μεταπίσουν. Ἐπέμεινεν ἀκλόνητος ἕως τὸ τέλος. Ὑπέκυψεν μόνον προκειμένου νὰ μετάσχη ἀγώνων πρὸς τὴν ἐθνικὴν ὁμάδα τῆς Γιουγκοσλαυΐας. Ἦτο δὲ ὁ ἀγὼν του ἐκεῖνος ὁ τελευταῖος εἰς τὸν ὁποῖον ἐλάμβανεν μέρος.

Αὐτὸ εἶναι εἶναι τὸ μυστήριον Μεσσάρη ὅπως τὸ ἀπεκάλυψε μετὰ δώδεκα χρόνια Σύμβουλος τοῦ Παναθηναϊκοῦ καὶ τῆς ἐποχῆς ἐκείνης καὶ σήμερον.

Ὅπως πληροφορούμεθα ὁ Μεσσάρης εὑρίσκεται ἤδη εἰς Νότιον Ἀφρικήν.

ΝΑΔΙΟΡΓΑΝΩΘΟΥΝ ΜΕΓΑΛΟΙ ΑΓΩΝΕΣ

Κακὴν συνήθειαν ἀπέκτησαν ὅλοι οἱ παράγοντες τοῦ Ἑλληνικοῦ ἀθλητισμοῦ. Συνήθεια ἡ ὁποία μετεδόθη καὶ εἰς τοὺς φιλάθλους. Νὰ ζητοῦνται ὑπὸ τοῦ ἑλληνικοῦ ἀθλητισμοῦ τὰ πάντα ἀπὸ τὸ Κράτος Καὶ ὡς πρὸς μὲν τὴν ἀπαίτησιν τῆς ἠθικῆς ἐνισχύσεως τοῦ ἀθλητισμοῦ μας ἀπὸ τὸ Κράτος δὲν δύναται νὰ ὑπάρξη οὐδεμία ἀντίρρησις. Ὡς πρὸς τὴν ὑλικὴν ὅμως ἐνίσχυσιν ἐφ' ὅσον τὸ Κράτος μας εἶνε πολὺ πτωχόν, ὄχι μόνον ἐπιβάλλονται τοιαῦται. Πρέπει λοιπὸν — ἐφ' ὅσον ἄλλωστε εἶναι ἀποδεδειγμένον ὅτι ἡ ὑλικὴ ἐνίσχυσις ἀπ' εὐθείας ὑπὸ τοῦ κράτους δὲν εἶναι ἐφικτὴ — νὰ ζητοῦμεν μόνον τὰ μέσα ποὺ θὰ ἐξασφαλίζουν τὴν ἐξ ἰδίων δυνάμεων ὑλικὴν ἐνίσχυσιν τοῦ ἀθλητισμοῦ μας. Δηλαδὴ διευκολύνσεις πρὸς ἐξασφάλισιν οἰκονομικῆς αὐταρκείας τοῦ ἀθλητισμοῦ μας. Ας ἐργασθῶμεν μόνοι μας. Μὲ ὅσα μέσα ἔχωμεν εἰς τὴν διάθεσίν μας. Μεταξὺ τούτων ὡς κυριώτερον καὶ ἀποτελεσματικώτερον πρέπει νὰ προκριθῆ ἡ διοργάνωσις μεγάλων διεθνῶν ἀγώνων. Αἱ ἀθλητικαὶ ἀρχαὶ ἂς κινηθοῦν πρὸς τὴν κατεύθυνσιν αὐτὴν καὶ τὸ κράτος ἂς τὰς βοηθήση ἠθικῶς ὅπως δύναται. Καὶ θὰ τὰς βοηθήση ἀσφαλῶς ἐφ' ὅσον μὲ τὴν βοήθειάν του αὐτὴν θὰ τὰς ἐνισχύση ἐμμέσως καὶ ὑλικῶς ἀφοῦ εἶναι ἀδύνατον νὰ τὰς βοηθήση ὑλικῶς καὶ ἀπ' εὐθείας. Ἀλλ' ἀτυχῶς, ὅπως εἴπαμε, συνηθίσαμε νὰ τὰ περιμένουμε ὅλα ἀπὸ τὸ Κράτος. Ἢ μᾶλλον ὅλας τὰς ἀδυναμίας μας δι' ἐργασίαν — ἐνῷ τόσην ζωτικότητα παρουσιάζομεν εἰς ἀθλητικὴν πολιτικὴν — νὰ τὰς ἀποδίδωμεν εἰς τὴν ἔλλειψιν ὑλικῆς βοηθείας τοῦ κράτους. Καὶ περιμένωμεν συνεχῶς μὲ σταυρωμένα χέρια ὁμοιάζοντες μὲ τὴν κακὴν καὶ τεμπέλαν νοικοκυρὰν τῆς παροιμίας ἡ ὁποία κοσκινίζεν ὅλη τὴν ἡμέραν ἐπειδὴ δὲν ἤθελεν νὰ ζημώση. Ἐπὶ τέλους! ἂς σταματήση τὸ ἀδιάκοπον κοσκίνισμα τῶν ἀθλητικῶν ἀρχῶν ποὺ ἐμφανίζεται συνήθως ὡς ἐπετεία πρὸς τὸ κράτος. Καὶ ἂς ἀρχίση τὸ ζύμωμα. Καὶ νὰ ἀρχίση μὲ ἀγῶνας. Καὶ ὅταν τὸ κράτος θελήση νὰ συνεχίση τὴν φορολογίαν του ἐπὶ τῶν ἀγώνων τότε νὰ τὰ βάλουμε μ' αὐτό.

ΝΙΚΟΣ ΚΑΠΙΤΣΟΓΛΟΥ

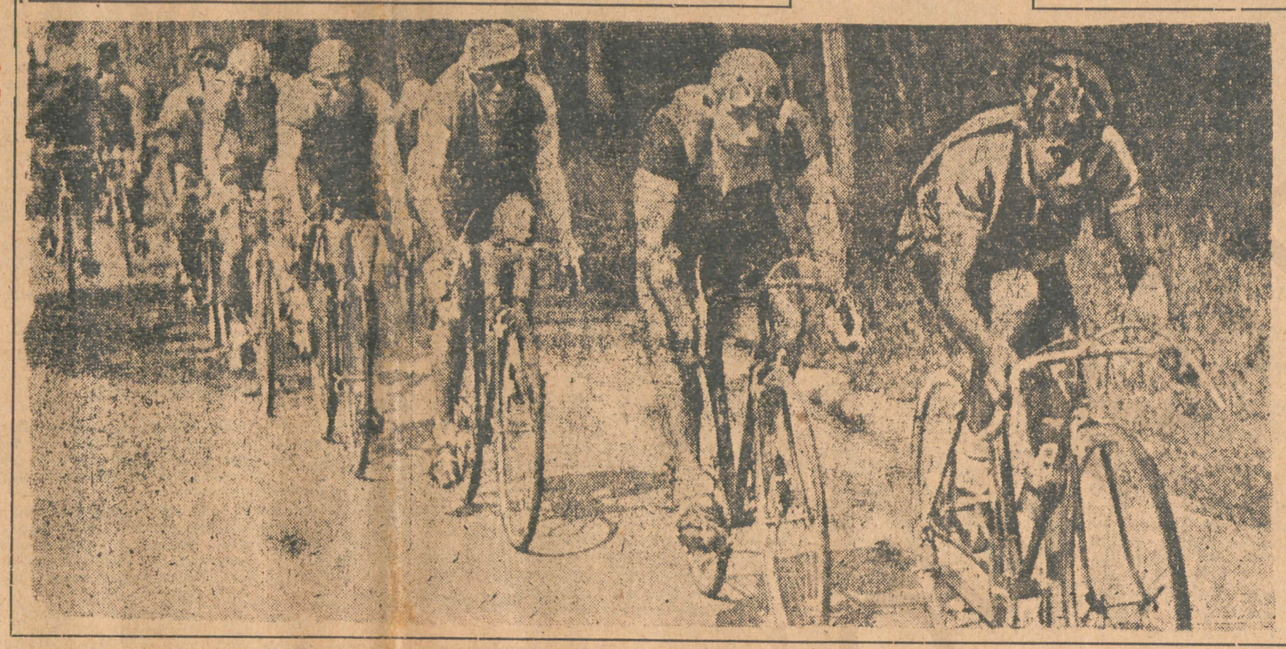

ΠΩΣ Ο ΑΝΤΩΝΗΣ ΧΡΙΣΤΟΦΟΡΙΔΗΣ ΕΚΕΡΔΙΣΕ ΚΑΙ ΑΠΩΛΕΣΕ

Τὸ πυγμαχικὸν πρωτάθλημα τοῦ κόσμου

ΑΧΑΡΑΚΤΗΡΙΣΤΟΣ ΜΕΡΟΛΗΨΙΑ ΤΗΣ ΟΜΟΣΠΟΝΔΙΑΣ Ν. ΥΟΡΚΗΣ

Τοῦ κ. Ζὰκ Καριωτάκη

Τὰ πυγμαχικὰ περιοδικὰ ποὺ ἔφθασαν ἀπὸ ἣν Ἀμερικὴ τοὺς τελευταίους μῆνες ἀναγράφουν τοὺς κατὰ τὴν κρίσιν τῆς Ἀμερικανικῆς Πυγμαχικῆς Ὁμοσπονδίας δέκα καλυτέρους πυγμάχους τοῦ Κόσμου τῆς κάθε κατηγορίας καὶ τὸ ὄνομα τοῦ πρωταθλητοῦ μας Ἀντώνη Χριστοφορίδη δὲν τ' ἀναφέρουν διόλου. Αὐτὸ ἔκανε τὸν ἀθλητικὸ τύπο τῆς χώρας μας ποὺ γνωρίζει τὴν μεγάλη ἀξία τοῦ Ἀντώνη νὰ γράψη ἄρθρα κατὰ τῆς Ἀμερικανικῆς Ὁμοσπονδίας εἰς τὰ ὁποῖα τὴν κατηγοροῦν ὅτι μεροληπτεῖ κατὰ τοῦ ἐθνικοῦ μας πρωοπυγμάχου.

Ὁ «Ἐλεύθερος Ἀθλητὴς μ' ὅλο ποὺ πιστεύει μετὰ πεποιθήσεως ὅτι ὁ Ἀντώνης εἶναι ἄξιος ὄχι μόνον νὰ καταταγῆ μεταξὺ τῶν δέκα καλυτέρων τοῦ κόσμου ἀλλὰ καὶ νὰ ξανακερδίση τὸν χαμένο τίτλο τοῦ πρωτοπυγμάχου τοῦ Κόσμου, γιατὶ οἱ πληροφορίες ποὺ φθάνουν ἀπὸ τὴν Ἀμερικὴ εἶναι ἀπόλυτα αἰσιόδοξες, κρίνει καθῆκον του νὰ καταστοπίση ἐπὶ τοῦ ζητήματος οὐς φιλάθλους ἀναγνώστας του καὶ νὰ τοὺς πῆ τοὺς λόγους ποὺ ἡ Ἀμερικανικὴ Ὁμοσπονδία δὲν ἀναφέρει καὶ δὲν κατατάσσει τὸν πρωταθλητή μας.

ΣΥΝΕΧΕΙΑ ΕΙΣ ΤΗΝ 3ην ΣΕΛΙΔΑ

Ἀγῶνες ΣΤΟ ΛΟΝΔΙΝΟ

Ὁ Φινλανδὸς Μέκι ἠττήθη ἀπὸ τὸν ἄγγλον ΓΟΥΝΤΕΡΣΟΝ

ΛΟΝΔΙΝΟΝ 22 Ἰουλίου. — Μὲ μεγάλην ἐπιτυχίαν διεξήχθησαν εἰς τὸ Χοὺ ἀΐτ Σίτυ τῆς πόλεως μας «διεθνεῖς» ἀθλητικοὶ ἀγῶνες, μὲ συμμετοχὴν καὶ τοῦ φημισμένου Φιλανδοῦ ρέκορντμαν Μέκι. Τὸ σημαντικώτερον γεγονὸς τῶν ἀγώνων ἦτο ἡ νίκη τοῦ Ἄγγλου δρομέως Γούντερσον ἐπὶ τοῦ Φινλανδοῦ Μέκι εἰς τὸν δρόμον ἀντοχῆς ἐπὶ ἀποστάσεως τριῶν μιλλίων (4.827 μέτρων). Ὁ Γούντερσον ἐτερμάτισεν εἰς 13'53 ἔναντι 13'59''4 τοῦ Μέκι. Τὰ κυριώτερα ἄλλα ἀποτελέσματα εἶνε: 440 ὑάρδαι Γουΐντ 48.4, 100 ὑάρδαι Μπέϊλυ 9.6. Ὁ ἴδιος εἰς τὰς 220 ὑάρδας 22.3, εἰς τὰς 880 ὑάρδας ὁ Γουΐντ 1.54, εἰς τὸ μίλλι ὁ Οὐΐλσων 4.17.4, εἰς τὸν Μαραθώνειον ὁ Γιάροου 2 ὥρας καὶ 44' καὶ εἰς τὸ ἄλμα εἰς ὕψος ὁ Σκῶτος 18ετὴς Πάτερσον ὑπερέβη τὸ 1.90 μ.

ΔΕΝ ΘΑ ΣΤΕΙΛΟΥΜΕ ΑΘΛΗΤΑΣ ΕΙΣ ΤΟΥΣ ΑΓΩΝΑΣ ΤΟΥ ΟΣΛΟ;

Αἱ οἰκονομικαὶ δυσχέρειαι ποὺ ἀντιμετωπίζει ὁ ΣΕΓΑΣ

Αἱ τελευταῖαι πληροφορίαι ὡς πρὸς τὴν πραγματοποίησιν τῆς ἀποστολῆς ἀθλητῶν μας εἰς τοὺς Γ' πανευρωπαϊκοὺς ἀθλητικοὺς ἀγῶνας τοῦ Ὄσλο εἶνε ἐξαιρετικὰ δυσάρεστοι. Ὁ Σύνδεσμος Ἑλληνικῶν Γυμναστικῶν καὶ Ἀθλητικῶν Σωματείων δὲν διθέτει τὰ ὑλικὰ μέσα διὰ μίαν τοιαύτην ἀποστολὴν, δεδομένου μάλιστα, ὅτι διὰ κάθε ἀθλητὴν ἀπαιτοῦνται περὶ τὰ τρία ἑκατομμύρια δραγμῶν. Θὰ ἐχρειάζοντο δὲ διὰ τὴν ἀποστολὴν 4 ἀθλητῶν (Σύλλα, Ραγάζου, Λάμπρου καὶ Παππᾶ), τοῦ Κυριακίδη μετέχοντος μὲ ἔξοδα τῶν διοργανωτῶν τῶν ἀγώνων, περὶ τὰ 12.000.000 δραχμῶν. Ἐν τῷ μεταξὺ οὔτε οἱ σύλλογοι, εἰς τοὺς ὁποίους ἀνήκουν οἱ ὑποψήφιοι τῆς ἀποστολῆς ἀθληταὶ διαθέτουν χρήματα. Ὁ «Πανελλήνιος» ἐσκέφθη νὰ στείλη τὸν ἄλτην του ἐπὶ κοντῷ Μπαλάφαν, ἀλλὰ δὲν ἐξοικονόμησε πρὸς τοῦτο εἰμὴ τὸ τρίτον τῶν ἀπαιτουμένων ἑκατομμυρίων δραχμῶν.

Κατόπιν ὅλων αὐτῶν, δεδομένου ὅτι οὔτε ὁ «Παναθηναϊκὸς» διὰ τὸν Σύλλαν, οὔτε ὁ «Παναθηναϊκὸς» διὰ τὸν Λάμπρου, οὔτε ὁ «Ἐθνικὸς» διὰ τὸν Παππᾶν διαθέτουν χρήματα, πρέπει νὰ θεωρηθῆ ὡς γεγονὸς, ὅτι πιθανώτατα μόνον ὁ Κυριακίδης καὶ ἴσως ὁ Ραγάζος θ' ἀντιπροσωπεύσουν τὴν Ἑλλάδα εἰς τοὺς ἀγῶνας τοῦ Ὄσλο. Ὁ Ραγάζος δὲ μὲ δαπάνην τῶν συναδέλφων του ὑπαλλήλων τῆς Ἐθνικῆς Τραπέζης καὶ μὲ ἐνίσχυσιν τοῦ ἱδρύματος.

Ὁ «Παναθηναϊκὸς» ΠΡΩΤΑΘΛΗΤΗΣ ΤΗΣ ΕΛΛΑΔΟΣ

εἰς τὸ Μπάσκετ

ὁ τελικὸς ἀγών

Τὴν παρελθοῦσαν Δευτέραν εἰς τὸ γήπεδον τοῦ «Πανελληνίου», παρουσίᾳ τοῦ κ. ὑπουργοῦ τῆς Παιδείας καὶ δύο περίπου χιλιάδων θεατῶν, ἐτελέσθησαν οἱ φιλικοὶ ἀγῶνες Μπάσκετ - Μπὼλ διὰ τὸ Πανελλήνιον πρωτάθλημα 1946. Ἡ ὀργάνωσις αὕτη ὑπῆρξεν ὁμολογουμένως ἡ τελειοτέρα τῆς ἐφετεινῆς περιόδου ἀπὸ πάσης ἀπόψεως, γι' αὐτὸ χρειάζεται ἕνα εὖγε εἰς τὴν Τ.Ε.Α.Π. καὶ τὸν Πανελλήνιον Γ. Σ. Πρῶτος ἀγὼν τοῦ προγράμματος Τρίτων — Σπόρτιγκ. Εἰς τὰς 8.15' μ. μ. εἰσέρχονται εἰς τὸ γήπεδον αἱ δύο ἀντίπαλοι ὑπὸ τὰς ἀκολούθους συνθέσεις :

Τρίτων : Σκυλακάκης, Τουλάκης, Πέππας, Δούσμανης, Λαναρᾶς, Ρουσσόπουλος, Παπαχελᾶς, Χατζηδιᾶκος, Δάμης.

Σπόρτιγκ : Βάλλας, Ἀποστολίδης Σ. καὶ Α. Γαρυφαλλίδης, Κριάδης, Καλημέρης, Δούκας, Νιάρχος, Βατόπουλος. Διαιτηταὶ τοῦ ἀγῶνος οἱ κ. κ. Σκυλογιάννης καὶ Νιάτας. Εὐθὺς ἐξ ἀρχῆς ὁ Σπόρτιγκ ἀναλαμβάνει τὴν πρωτοβουλίαν καὶ προηγεῖται εἰς τὸ σκὸρ, εἰς τὸ 12ον, ὅμως, λεπτὸν τοῦ ἡμιχρονίου ὁ Τρίτων ἀναλαμβάνει καὶ διὰ τῶν Δούσμανη καὶ Δάμη ἐπιτυγχάνει ἀλλεπαλλήλους καλαθιὲς καὶ πλησιάζει τὸ Σπόρτιγκ πλήν, ὅμως, δὲν δύναται νὰ καλύψη τὴν διαφορὰν καὶ τὸ ἡμιχρόνιον λήγει μὲ 25 - 20 ὑπὲρ τοῦ Σπόρτιγκ. Ὁ ἀγὼν κατόπιν τούτου εἰς τὸ δεύτερον ἡμιχρόνιον προμηνύεται ἐνδιαφέρων. Ὁ Σπόρτιγκ θὰ προσπαθήση ὄχι μόνον νὰ νικήση, ἀλλὰ νὰ δημιουργήση ὅσον τὸ δυνατὸν μεγαλείτερον σκὸρ, ὁ δὲ Τρίτων νὰ ἀποσπάση μίαν νίκην. Τὸ δεύτερον ἡμιχρόνιον ἀρχίζει κάπως νευρικὸν, ὁ Σπόρτιγκ ὅμως συνέρχεται συντόμως καὶ μὲ τὸ γνωστὸν ὡραῖο τεχνικὸ καὶ συνδυασμένο παιγνίδι του γίνεται κύριος τοῦ γηπέδου χωρὶς ὁ Τρίτων νὰ δύναται ν' ἀντιδράση ἀφ' ἑνὸς μὲν λόγῳ κοπώσεως, ἀφ' ἑτέρου δὲ λόγῳ τῆς νευρικότητος τῶν πλείστων παικτῶν, ἰδίως δὲ τοῦ ἀρχηγοῦ καὶ ὑπευθύνου

ΣΥΝΕΧΕΙΑ ΕΙΣ ΤΗΝ 3ην ΣΕΛΙΔΑ

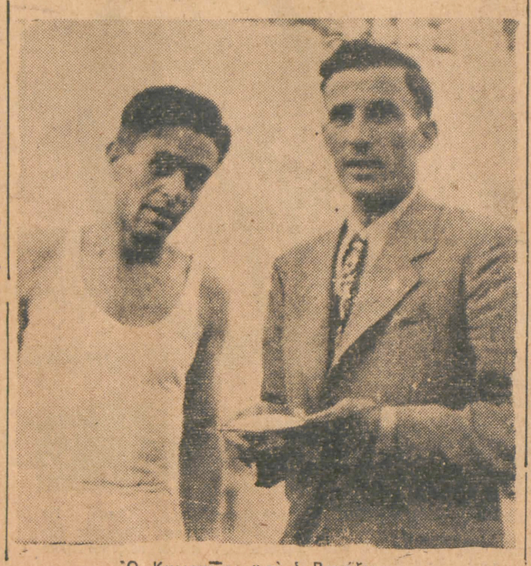

Ὁ Κυριακίδης καὶ ὁ Ραγάζος

Ἕνας ΕΛΛΗΝ ΔΙΑΚΡΙΝΕΤΑΙ εἰς τὸν ἀγῶνα ● ποδηλασίας ΠΑΡΙΣΙΩΝ - ΡΕΝΣ

Εἴκοσι πέντε χιλιόμετρα μετὰ τὴν ἀναχώρησιν ὁ Ἕλλην ποδηλάτης Λαζαρίδης ὁδηγεῖ τὴν «κοῦρσα» Παρισίων — Ρένς. Τὸν ἀκολουθοῦν οἱ δυναμικοὶ ποδηλάται Μαρσελλί, Λεμουάλ, Σωπέν Ἰντὲ καὶ Καρρέρα. Ὁ Λαζαρίδης θεωρεῖται ἐξαιρετικὸς ποδηλάτης.

ΠΑΡΙΣΙΟΙ, Ἰούλιος. — Μεγάλο ἐνδιαφέρον προεκάλεσεν ὁ ἀγὼν ποδηλασίας Παρισίων — Ρένς. Εἰς αὐτοὺς διεκρίθη καὶ ὁ Ἕλλην Λαζαρίδης. Ὁ ἀγὼν εἶχε θαυμασίας φάσεις. Ὅταν 60 μόνον χιλιόμετρα ἐχώριζαν τοὺς Παρισινοὺς ποδηλάτας ἀπὸ τὸ Ρένς, εἶχαν τὴν ἐντύπωσιν ὅτι ἔφθασαν. Ὁ καθένας των καὶ ἰδιαίτερα οἱ Καπὺ καὶ Ντολά, οἱ ὁποῖοι ἐπροηγοῦντο ἀπὸ τὴν ἀρχὴν τοῦ ἀγῶνος, ἤρχισαν νὰ καταβάλουν κάθε προσπάθειαν ρίπτοντας τὶς τελευταῖες δυνάμεις των στὸ πεντάλ τοῦ ποδηλάτου των, διὰ νὰ κάμουν περισσότερον αἰσθητὴ τὴν ἀπόστασιν ποὺ τοὺς χώριζε ἀπὸ τοὺς ἄλλους ποδηλάτας, τῶν ὁποίων προηγοῦντο οἱ Λαζαρίδης καὶ Σουπέν.

Ἐπὶ δύο συνεχεῖς ὥρας ἔβλεπαν τὸν τροῦλο τοῦ περιφήμου καθεδρικοῦ ναοῦ τοῦ Ρένς, ἀνεβαίνοντας τὸν ἑλικοειδῆ ἀνηφορικὸ δρόμο πρὸς τὸ τέρμα, ποὺ ἦτο τὸ ποδηλατοδρόμιον τοῦ Ρένς.

Ἡ προσπάθεια αὐτὴ τῶν Καπὺ καὶ Ντολὰ ν' ἀποσπασθοῦν ἀπὸ τοὺς ἄλλους, ἀπέβη σχεδὸν ἄκαρπος. Ἐν τῷ μεταξὺ προσπαιρνοῦσαν τὶς πινακίδες τῶν χιλιομέτρων, ποὺ διαδέχονται συνεχῶς ἡ μία τὴν ἄλλη «30ὸν χιλιόμετρον», 25ον, 18ον 18ον κ. ο. κ.

Εἰς τὸ 15ον χιλιόμετρον καὶ ἐνῷ ἐπλησίαζαν τὴν εὐρεῖαν λεωφόρον, ἡ ὁποία ὁδηγεῖ εἰς Ρένς, οἱ Καπὺ καὶ Ντολὰ μὲ μιὰ ὑπεράνθρωπη προσπάθεια κατώρθωσαν νὰ φθάσουν πολὺ πρὸ τῶν ἄλλων καὶ νὰ εἰσέλθουν εἰς τὴν δεξιὰν πλευρὰν τῆς λεωφόρου, ἀπ' ὅπου καὶ κατηυθύνθησαν ἀμφότεροι πρὸς τὸ ποδηλατοδρόμιον τοῦ Ρένς. Ἀλλ' ἐνῷ ἀπεῖχον μερικὰ χιλιόμετρα ἀπ' τὸ ποδηλατοδρόμιον καὶ ὁ μεταξὺ αὐτῶν ἀνταγωνισμὸς εἶχε φθάσει στὸ ζενίθ, ὁ Ντολὰ κροσαρισθεὶς μὲ τὴν πίσω ρόδα τοῦ ποδηλάτου τοῦ Καπὺ ἐγλύστρησε, κ' ἔτσι ὁ Καπὺ ἔφθασεν ἀνενόχλητος καὶ νικητὴς εἰς τὸ Ποδηλατοδρόμιον τοῦ Ρένς.

Ὁ Καπὺ συγκεντρώνει 25 βαθμοὺς παραπάνω ἀπὸ ἐκείνους, ποὺ ἔχουν ὁρισθῆ διὰ τὸ πρωτάθλημα τῆς Γαλλίας. Σημειωτέον δέ, ὅτι διὰ τὸ γαλλικὸν πρωτάθλημα ἀπαιτοῦνται 25 βαθμοί. Ἐὰν κατὰ τοὺς δύο ἀγῶνας ποὺ ὑπολείπονται δὲν συμβῆ κανένα ἀτύχημα εἰς τὸν Καπὺ κατὰ τὴν διαδρομὴν, ὁπωσδήποτε οὗτος θὰ ἔχη ἐξασφαλίσει τὸν τίτλον τοῦ πρωταθλητοῦ τῆς Γαλλίας.

Ὁ Ντολὰ, ἐρωτηθεὶς ὑπὸ δημοσιογράφων, ἐδήλωσεν, ὅτι ὑπῆρξεν ἀτυχὴς ἀπὸ τὴν ἔναρξιν τῶν ποδηλατικῶν ἀγώνων τῆς ἐφετεινῆς σαιζόν. Ὅσον ἀφορᾷ δὲ τὴν νίκην τοῦ Καπὺ εἰς τὸν ἀγῶνα Παρισίων — Ρένς, εἶπεν ὅτι ἐὰν ἡ ρόδα τοῦ ποδηλάτου του δὲν διεσταυρώνετο μὲ

(Συνέχεια εἰς τὴν 3ην σελίδα)

ΖΗΤΟΥΝ ν' ἀποχωρήση ὁ Τσόε Λούϊς

ΤΟΥ ΠΡΟΣΕΦΕΡΑΝ 3 ΕΚΑΤ. ΔΟΛΛΑΡΙΑ

ΝΕΑ ΥΟΡΚΗ, 24 Ἰουλίου. (Ἰδ. ὑπηρεσία).— Οἱ σοβαροὶ κύκλοι τῆς Νέας Ὑόρκης μὲ πραγαμτικὴν ἀγανάκτησιν ἤκουσαν τὴν ἐκλογὴν τοῦ Τόννυ Μοριέλλο ὡς προσεχοῦς ἀντιπάλου τοῦ Τζόε Λούϊς. Ὄχι μόνον, διότι ὁ νέος ἀντίπαλος τοῦ μαύρου πρωτοπυγμάχου ἔχει ἡττηθῆ ἀπὸ τὸν Μπίλλυ Κὸν, ἀλλὰ καὶ διότι θεωρεῖται, συγκρινόμενος μὲ τὸν μαῦρον, ὡς πυγμάχος τρίτης κλάσεως, παρὰ τὰς νίκας ποὺ ἔχει σημειώσει. «Δὲν θὰ τολμήσουν οἱ διοργανωταὶ, ἔγραψαν αἱ ἐφημερίδες «νὰ παρουσιάσουν ἕνα ἀκόμη ἀξιοθρήνητον θέαμα».

Πρὸ τῆς πιέσεως αὐτῆς τῆι κοινῆς φιλάθλου γνώμης ἔγιναν ἤδη ἐπισήμως προτάσεις εἰς τὸν Τζόε Λούϊς ὅπως ἀποσυρθῆ τῆς πυγμαχίας ἔναντι ἀμοιβῆς 3.000.000 δολλαρίων καὶ ποσοστῶν ἐπὶ τῶν 3 πρώτων ἀγώνων μπόξ διὰ τὸ πρωτάθλημα τοῦ κόσμου.

Ὁ Λούϊς δὲν ἀπήντησεν ἀκόμη εἰς τὰς προτάσεις τῶν διοργανωτῶν.

Η ΟΜΑΣ τοῦ στρατοῦ θὰ δώση ἀγώνας ΕΙΣ ΒΟΛΟΝ

Ἡ πρωταθλήτρια ποδοσφαίρου τῶν ἑνόπλων δυνάμεων ὁμὰς τοῦ Στρατοῦ, μὲ τοὺς «διεθνεῖς» ποδοσφαιριστάς μας Τζανετῆν, Μάγεραν, Μαρόπουλον καὶ πολλοὺς ἄλλους τῶν ἐπιλέκτων Ἀθηνῶν καὶ Πειραιῶς θὰ δώση τὸ Σάββατον καὶ τὴν Κυριακὴν εἰς τὸν Βόλον δύο μεγάλου ἐνδιαφέροντος ἀγῶνας, πρὸς τὰς ἰσχυροτέρας τοπικὰς ὁμάδας, τῆς «Νίκης» Βόλου καὶ τοῦ «Ὀλυμπιακοῦ» Βόλου. Οἱ ἀγῶνες αὐτοὶ διὰ τοὺς φιλάθλους τοῦ Βόλου εἶνε μεγίστου ἐνδιαφέροντος, μετὰ τὴν ἐπιτυχίαν τῆς μικτῆς ὁμάδος τῶν Ἀθηνῶν.

Οἱ δύο αὐτοὶ ἀγῶνες διὰ τοὺς φιλάθλους τοῦ Βόλου εἶνε ἀπὸ τοὺς σημαντικωτέρους ποὺ ἔγιναν ποτὲ εἰς τὴν πόλιν των.

Δέκα ἄσσοι ΑΜΕΡΙΚΑΝΟΙ ΕΙΣ ΕΥΡΩΠΗΝ δι' ἀγῶνας

ΛΟΝΔΙΝΟΝ 24 Ἰουλίου. — (Ἰδ. ὑπηρ.) — Εἰδοποιήθη ὁ Σύνδεσμος ἐρασιτεχνικῶν Σωματείων ἀθλητισμοῦ ὅτι ὑπὸ τῆς Ἀμερικανικῆς ὁμοσπονδίας συνεκροτήθη 10μελὴς ὁμὰς ἄσσων το Ὀ Ἀμερικανικοῦ ἀθλητισμοῦ, δι' ἀποστολὴν εἰς τὰ μεγαλύτερα κέντρα τῆς Εὐρώπης. Ἡ αὐτὴ εἰδοποίησις ἐστάλη, ὡς πληροφορούμεθα, εἰς Παρισίους, Ρώμην Ἀμβέρσαν, Χάγην, Ὄσλο, Στοκχόλμην καὶ Ἐλσίνκι.

Εἰς τὴν ἀμερικανικὴν ὁμάδα θὰ μετάσχη ὁ νεαρὸς ρέκορμαν τῆς ἐλευθέρας δισκοβολίας Φίτς, ὁ ὁποῖος ἐπέτυχεν εἰς τελευταίους ἀγῶνας νέον παγκόσμιον ρεκὸρ μὲ 55 μ. 06 Εἰς τὴν ὁμάδα θὰ συμπεριληφθῆ καὶ ὁ καλύτερος ἀμερικανὸς μαραθωνιοδρόμος Κέλλυ.

Οἱ Ἄγγλοι θὰ δεχθοῦν δι' ἀγῶνα τὴν Ἀμερικανικὴν ἀθλητικὴν ὁμάδα ἡ ὁποία θὰ ἀγωνισθῆ εἰς τὸ Λονδίνον περὶ τὰ τέλη Σεπτεμβρίου.

Οἱ σημερινοὶ ἀγῶνες πυγμαχίας

ΜΗΛΙΩΝΗΣ - ΒΑΡΘΟΛΟΜΑΙΟΣ ΠΑΣΣΑΣ-ΠΑΥΛΙΔΗΣ (8 ΓΥΡΟΙ 2')

Ὁ πυγμάχος τῆς Θεσσαλονίκης Ἀργυρόπουλος, ἐκ τῶν ἱκανωτέρων τῆς Β. Ἑλλάδος

Σήμερον τὸ βράδυ, μετὰ διακοπὴν μιᾶς ἑβδομάδος, ἐπαναλαμβάνονται οἱ ἀγῶνες πυγμαχίας διὰ τὰ πρωταθλήματα καὶ τὴν κατάταξιν τῶν Ἀθηναίων καὶ Πειραιωτῶν πυγμάχων. Καὶ εἰσερχόμεθα μὲ τὰς σημερινὰς συναντήσεις εἰς τὰς ἑβδομαδιαίας διοργανώσεις τῆς Πυγμαχικῆς Ὁμοσπ